

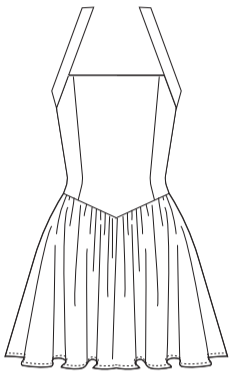

SCANNEN SIE DEN  
QR-CODE FÜR EIN  
SCHRITT-FÜR-  
SCHRITT-VIDEO-  
TUTORIAL

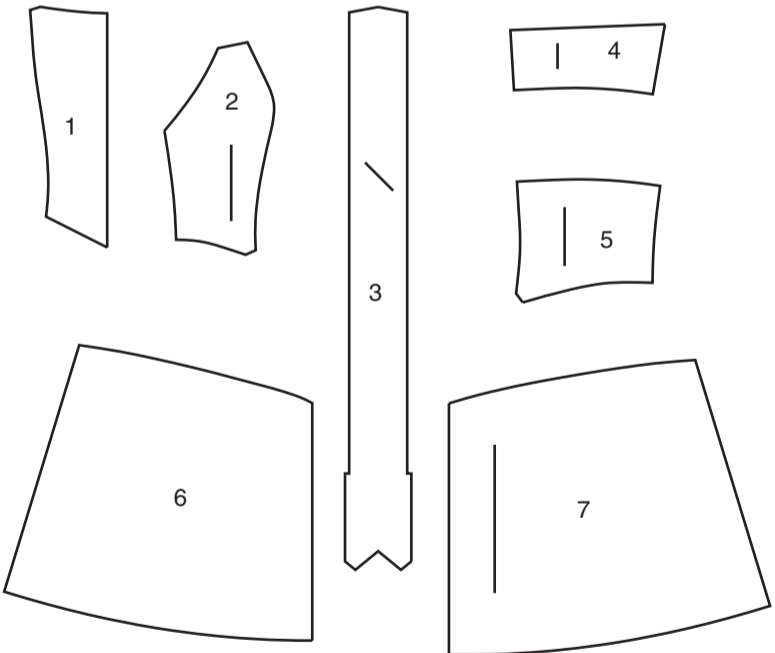

## 7 SCHNITTEILE



- 7 SCHNITTEILE  
1 VORD. OBERTEIL  
2 SEITL. VORD. OBERTEIL  
3 SCHULTERTRÄGER  
4 OBERES RÜCKW. OBERTEIL  
5 RÜCKW. OBERTEIL  
6 ROCKVORDERTEIL  
7 ROCKRÜCKENTEIL

### MUSTERMARKIERUNGEN



**FADENLAUF:** Legen Sie die Linie auf den geraden Fadenlauf des Stoffes, parallel zur Webkante oder zum Stoffbruch.



**FALTLINE:** Legen Sie die Linie auf den Stoffbruch.



**KNOPFLOCHMARKIERUNG:** Gibt die genaue Länge und Platzierung der Knopflöcher an.



**KNOPFMARKIERUNG:** Zeigt die Platzierung der Knöpfe an.



**KERBEN UND SYMBOLE:** Für passende Nähte und Ausführungsdetails.



Bezeichnet die Brustlinie, die Taillenlinie, die Hüfte und/oder den Bizeps.  
Die Maße beziehen sich auf den Umfang des fertigen Kleidungsstücks (Körpermaß + Trageerleichterung + Design-Erleichterung). Passen Sie das Schnittmuster bei Bedarf an. Die Maße schließen Falten, Biesen, Abnäher und Nahtzugaben aus.

**NAHTZUGABE:** 1.5 cm enthalten, sofern nicht anders angegeben, aber nicht auf dem Gewebe aufgedruckt.

### GEGEBENENFALLS ANPASSEN

Verlängern oder verkürzen Sie an den Anpassungslinien (=) oder an den auf dem Muster angegebenen Stellen.  
Wenn eine größere Länge hinzugefügt wird, müssen Sie eventuell zusätzlichen Stoff kaufen.

**ZUM VERKÜRZEN:** Falten Sie entlang der Anpassungslinie. Machen Sie eine Falte mit der Hälfte der benötigten Menge. Aufkleben.

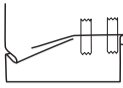

**ZUM VERLÄNGERN:** Schneiden Sie zwischen den Anpassungslinien. Verteilen Sie den Betrag nach Bedarf, halten Sie die Kanten parallel. Kleben Sie über das Papier.

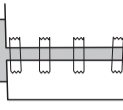

Wenn die Änderungslinien nicht auf dem Gewebe liegen, verlängern oder kürzen Sie an der unteren Kante.

**SCHRUMPFEN** Sie den **STOFF**, wenn er nicht als vorgeschrumpt gekennzeichnet ist. Drücken Sie.

**KREISEN** Sie die **ZEICHNUNG** für Modell, Größe, Stoffbreite.

Verwenden Sie das Auflageplan **MIT STRICHRICHTUNG** für Stoffe mit Einwegmustern, Strichrichtung, Flor oder Oberflächenschattierung. Da die meisten Maschenwaren Oberflächenschattierungen aufweisen, wird ein Auflageplan mit Strichrichtung verwendet.

Für **DOPPELTE DICKE (MIT STOFFBRUCH)** - falten Sie den Stoff rechts auf rechts.

**\*DOPPELTE DICKE (OHNE STOFFBRUCH)** - Für Stoffe mit Strichrichtung falten Sie den Stoff quer, rechts auf rechts. Markieren Sie wie gezeigt. Schneiden Sie entlang der Querfalte des Stoffes (A). Drehen Sie die obere Lage um 180°, so dass die Pfeile in die gleiche Richtung zeigen, und legen Sie über die untere Lage, rechts auf rechts (B).

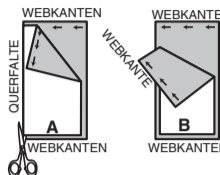

Für **EINZELNE DICKE** - legen Sie den Stoff mit der rechten Seite nach oben. (Für Pelzflor-Stoffe legen Sie die Florseite nach unten.)

### SCHNEIDEN UND MARKIEREN

★ Schneiden Sie zuerst die anderen Teile aus, so dass genügend Stoff zum Zuschneiden dieses Teils vorhanden ist. Öffnen Sie den Stoff. Schneiden Sie bei "Schnitt 1"-Teilen das Teil einmal auf einer einzelnen Dicke mit der Stoffseite nach oben auf der rechten Seite des Stoffes zu.

Das Schnittmuster kann Schnittlinien für mehrere Größen enthalten. Wählen Sie die richtige Schnittlinie oder die Schnittmusterteile für Ihre Größe aus.

Legen Sie vor dem **SCHNEIDEN** alle Teile entsprechend dem Auflageplan auf den Stoff. Stecken Sie. (**Die Auflagepläne zeigen die ungefähre Position der Schnittmusterteile; die Position kann je nach Schnittmustergröße variieren. Position kann je nach Größe des Schnittmusters variieren.**) Schneiden Sie **GENAU** aus, indem Sie die Kerben nach außen schneiden.

Bevor Sie das Schnittmuster entfernen, **ÜBERTRAGEN SIE DIE MARKIERUNGEN** und Konstruktionslinien auf die linke Seite des Stoffes, indem Sie die Methode mit Nadel und Kreidestift oder Pauspapier und Schneiderad verwenden. Markierungen, die auf der rechten Seite des Stoffes benötigt werden, sollten Faden nachgezeichnet werden.

**HINWEIS:** Kästchen mit gestrichelten Linien (a! b! c!) in den Auflageplänen stellen Teile dar, die nach den angegebenen Maßen geschnitten wurden.

## ZUSCHNITTPLÄNE

RECHTE MUSTERSEITE	LINKE MUSTERSEITE	RECHTE STOFFSEITE	LINKE STOFFSEITE

### KLEID

Teile: 1, 2, 3, 4, 5, 6, 7

115 cm  
MIT STRICHRICHTUNG  
GRÖSSEN 4-6-8-10-12-14-16-18-20

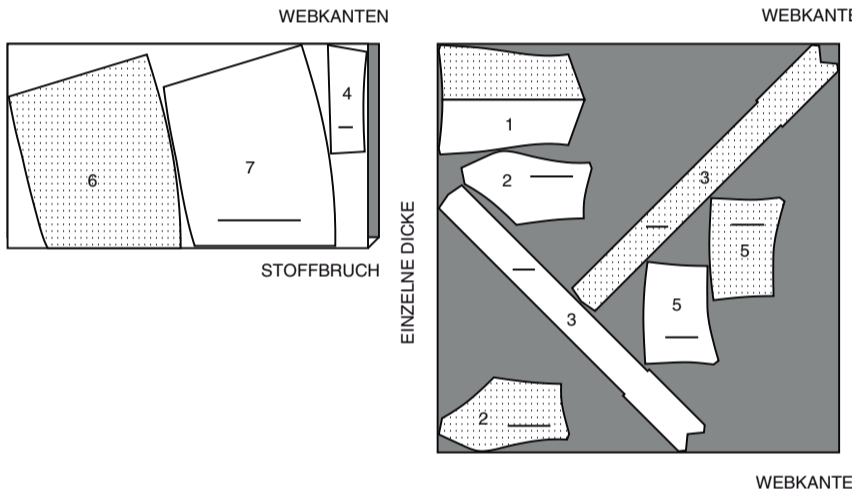

115 cm  
MIT STRICHRICHTUNG  
GRÖSSE 22

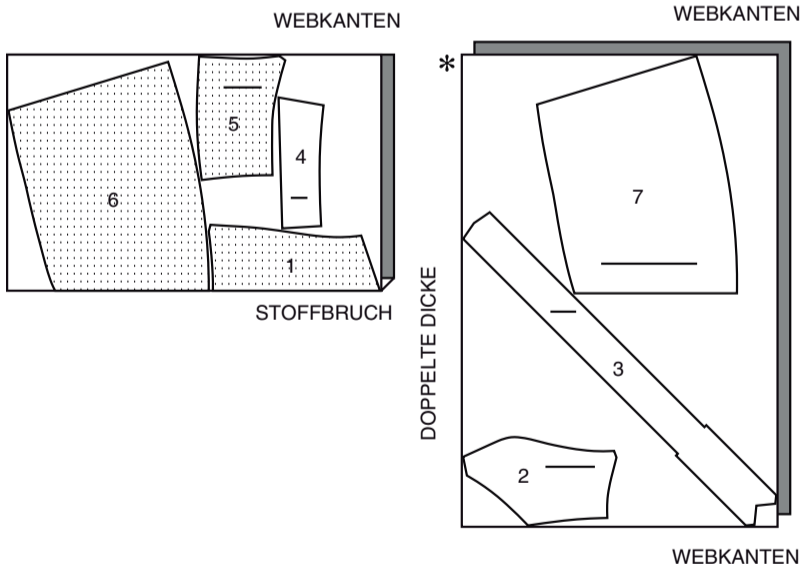

150 CM  
MIT STRICHRICHTUNG  
ALLE GRÖSSEN

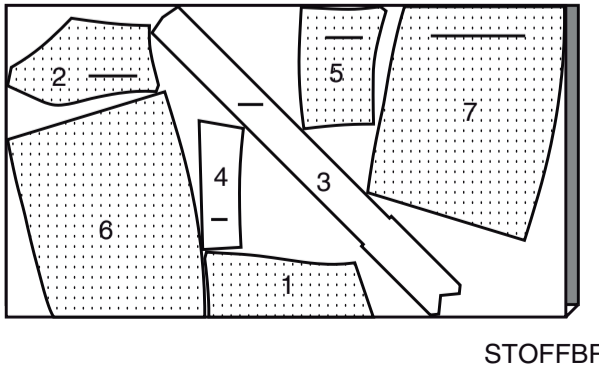

### FUTTER

Teile:, 1, 2, 4, 5, 6, 7

115 cm  
OHNE STRICHTRICHTUNG  
ALLE GRÖSSEN

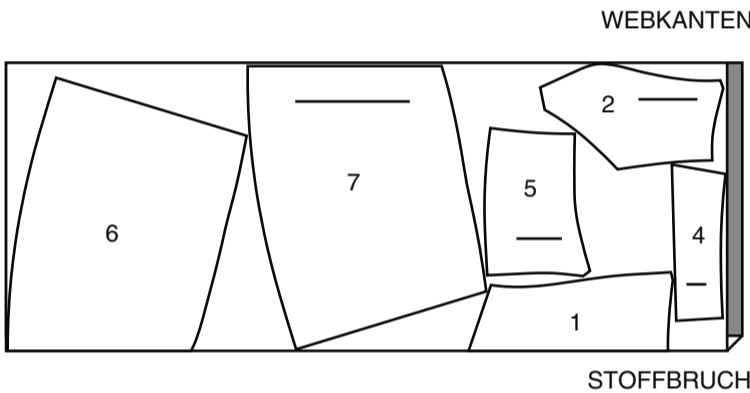

### EINLAGE

TEILE: 1 2 4 5

51 CM  
ALLE GRÖSSEN

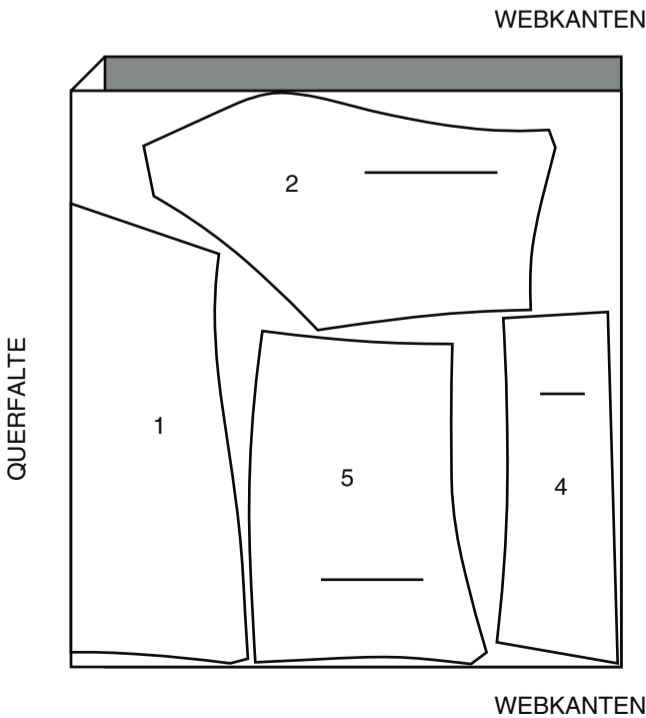

NÄHINFORMATIONEN  
STOFFSCHLÜSSEL

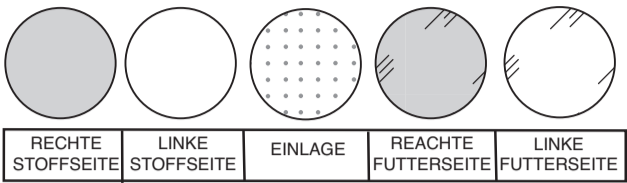

NAHTZUGABEN

Es sind 1.5 cm Nahtzugaben im Schnittmuster berücksichtigt, sofern nicht anders angegeben.

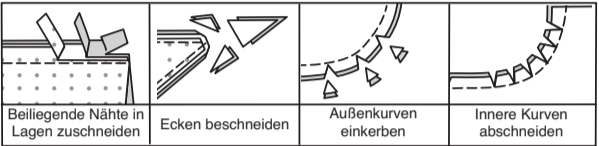

STECKEN UND ANPASSEN

Stecken oder heften Sie die Nähte, RECHTS AUF RECHTS, mit passenden Einkerbungen. Passen Sie das Kleidungsstück an, bevor Sie die Hauptnähte nähen.

BÜGELN

Bügeln Sie die Nahtzugaben flach; öffnen Sie sie dann, sofern nicht anders angegeben. Stecken Sie wo nötig, damit sie flach liegen.

GLOSSAR

Für Nähmethoden in **FETT** gedruckter Schrift ist ein Video mit Nähanleitung verfügbar. Scannen Sie den **QR CODE**, um die Videos anzusehen:

**EINHALTEN/EINREIHEN-** Nähen Sie mit langen Maschinestichen entlang der Nahtlinie und nochmals 6 mm entfernt in der Nahtzugabe. Ziehen Sie die Fadenenden beim Anpassen an die Passform.

**SCHMALER SAUM** - Schlagen Sie den Saum ein, bügeln und bei Bedarf die Fülle einhalten. Öffnen Sie den Saum. Wieder einschlagen, so dass die Schnittkante entlang der Falte liegt; bügeln. Entlang der Falte einschlagen; nähen.

**SÄUMEN-** Nadel durch eine gefaltete Kante schieben, dann einen Faden des darunter liegenden Stoffes aufnehmen.

**FESTSTEPPEN-** Steppen Sie 3 mm von der Nahtlinie in der Nahtzugabe (normalerweise 13 mm von der Schnittkante).

**UNTERSTEPPEN** - Öffnen Sie den Besatz oder die Unterseite des Kleidungsstücks; nähen Sie auf der Nahtzugabe dicht an der Naht.



KLEID

EINLAGE

Stecken Sie die EINLAGE auf die linke Seite jedes passenden STOFFABSCHNITTES. Bügeln Sie nach den Anweisungen des Herstellers das VORD. UND RÜCKW. OBERTEIL auf.

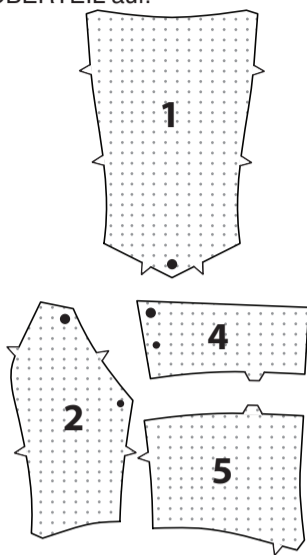

VORD. UND RÜCKW. OBERTEIL

**STEPPEN** Sie die Seitenkanten des VORD. OBERTEILS (1) **FEST**, enden Sie dabei an der unteren Kerbe in Pfeilrichtung.

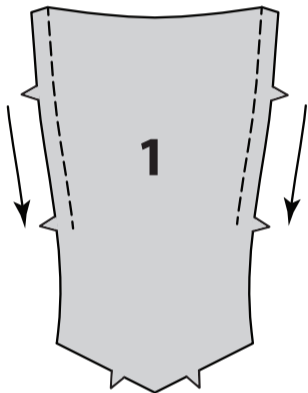

**HALTEN** Sie die obere Kante der SEITL. VORD. OBERTEILE (2) zwischen den kleinen und großen Punkten **EIN**. Stecken Sie die sertl. vord. Oberteile RECHTS RECHTS auf jede Seite des vord. Oberteils, wobei die Kerben übereinstimmen. Schneiden Sie falls erforderlich an den Steppnähten ein. Heften. Nähen Sie. Bügeln Sie die Naht zum Vorderteil hin.

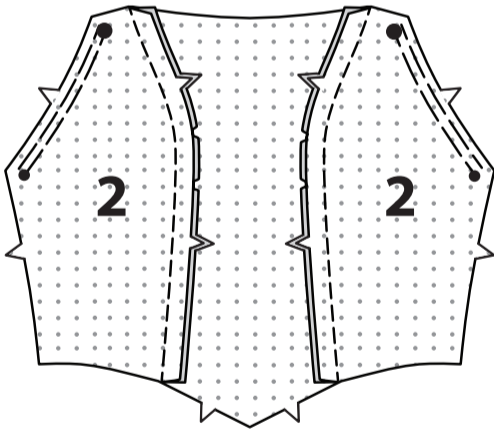

Falten Sie den SCHULTERTRÄGER (3) der Länge nach in der Mitte RECHTS AUF RECHTS. Nähen Sie die Außenkante des Trägers mit einer 1 cm Naht, schwenken Sie dabei an den großen Punkten und setzen Sie die Nahtzugabe an den großen Punkten fort, wie gezeigt. Schneiden Sie an den großen Punkt ein, achten Sie darauf, dass Sie nicht durch die Naht einschneiden.

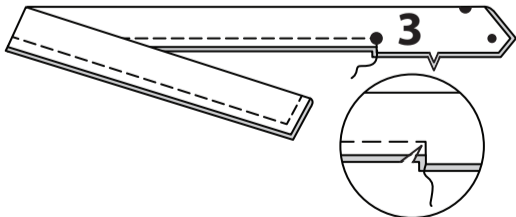

Drehen Sie den Träger auf die RECHTE Seite nach außen. Bügeln Sie. Heften Sie die Schnittkanten zusammen.

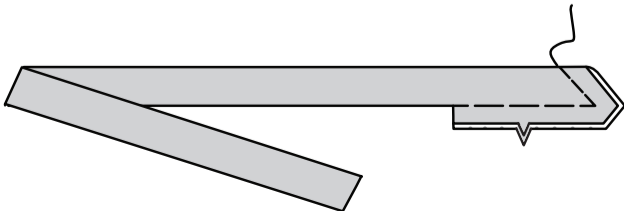

Stecken Sie den Träger auf der AUSSENSEITE an die Armausschnittkanten des Vorderteils, wobei die Kerben und Punkte übereinstimmen. Passen Sie die Einhaltnaht an. Heften. Nähen Sie. Bügeln Sie die Naht nach unten und bügeln Sie den Träger nach außen.

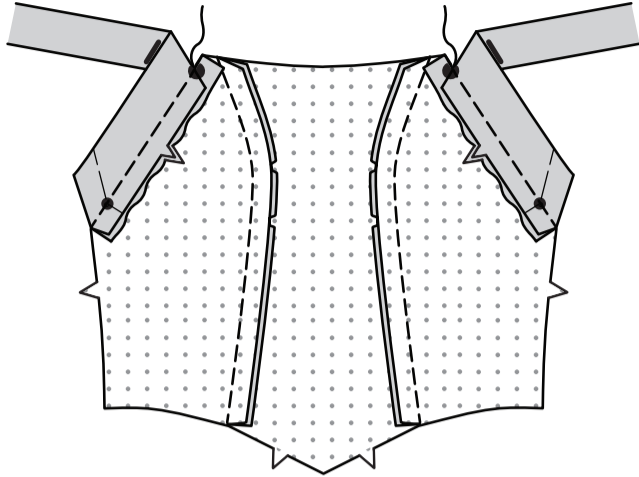

**STEPPEN** Sie die eingekerbte Kante des OBEREN RÜCKW. OBERTEILS (4) in der Pfeilrichtung **FEST**.

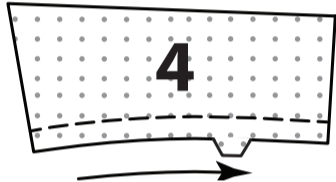

Stecken Sie das obere Oberteil an das RÜCKW. OBERTEIL (5) RECHTS AUF RECHTS, wobei die Kerben übereinstimmen. Schneiden Sie falls erforderlich an den Steppnähten ein. Heften. Nähen Sie.

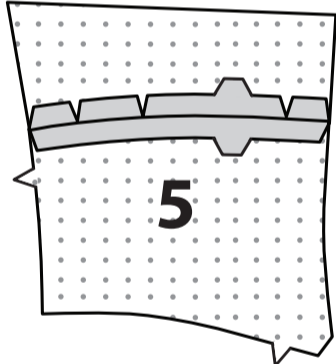

Stecken Sie das vordere Oberteil RECHTS AUF RECHTS an den Seitennähten auf das Rückenteil, wobei die Kerben und Punkte übereinstimmen. Nähen Sie die Seitennähte bis zum oberen großen Punkt. Bügeln Sie die Naht zum Rückenteil hin.

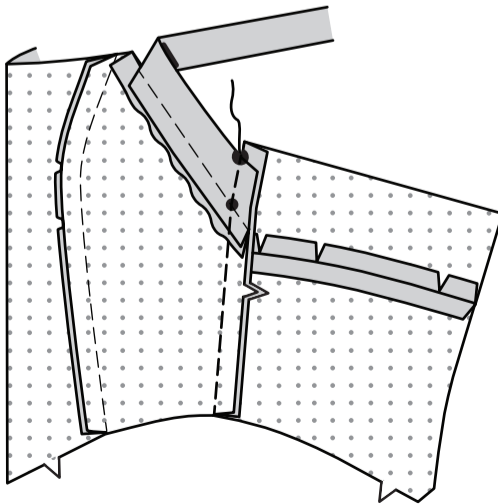

ROCKVORDER- UND RÜCKENTEIL

Stecken Sie das ROCKVORDERTEIL (6) auf das ROCKRÜCKENTEIL (7) an den Seitennähten RECHTS AUF RECHTS. Nähen Sie. REIHEN Sie die Oberkante des Rocks zwischen den Kerben am Rückenteil EIN, unterbrechen Sie ggf. die Stiche an den Seitennähten und dem großen Punkt.

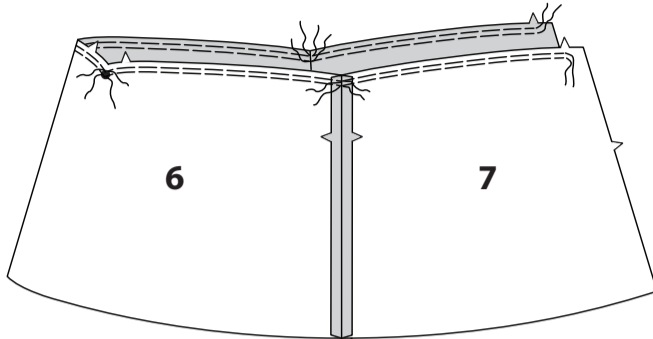

Stecken Sie den Rock RECHTS AUF RECHTS an die Unterkante des Oberteils, wobei die Seitennähte und der große Punkt in der vorderen Mitte übereinstimmen. Verteilen Sie die Kräuseln zum Anpassen. Heften. Nähen Sie. Bügeln Sie die Naht nach oben.

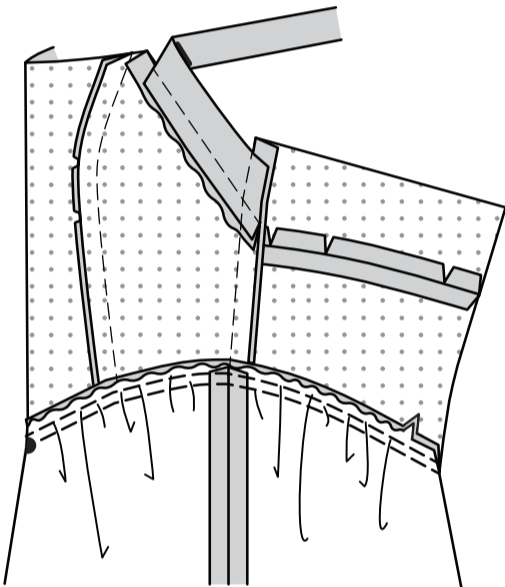

REISSVERSCHLUSS

**HINWEIS:** Nähen Sie den unsichtbaren Reißverschluss mit einem verstellbaren Reißverschlussfuß.

Öffnen Sie den Reißverschluss und bügeln Sie das Band mit einem kühlen Bügeleisen. Stecken Sie auf der AUSSENSEITE die RECHTE Seite des Reißverschlusses mit der Vorderseite nach unten auf die RECHTE Seite der Reißverschlussöffnung. Legen Sie die Spule entlang der Nahtlinie an, das Band innerhalb der Nahtzugabe und den oberen Anschlag 2 cm unterhalb der Oberkante, wie gezeigt. Heften Sie mit der Hand entlang der Mitte des Bandes. Positionieren Sie den Reißverschlussfuß am oberen Ende des Reißverschlusses mit der RECHTEN Nut des Fußes über der Spule. Nähen Sie entlang des Bandes bis zur Kerbe. Steppen Sie mit Rückstichen zur Verstärkung.

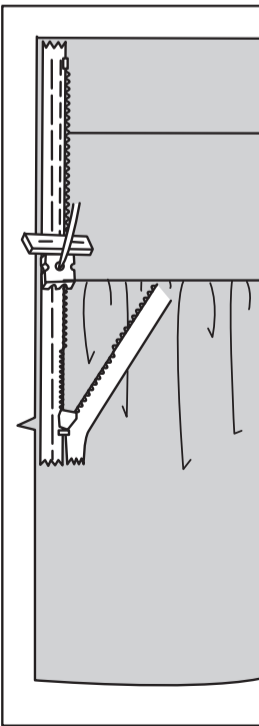

Stecken Sie die verbleibende Hälfte des Reißverschlusses auf dieselbe Weise an der LEFT Seite der Reißverschlussöffnung fest. Achten Sie darauf, dass die oberen und unteren Kanten des Kleidungsstücks gleichmäßig sind. Heften Sie mit der Hand entlang der Mitte des Bandes. Positionieren Sie den Reißverschlussfuß am oberen Ende des Reißverschlusses mit der LINKEN Rille über der Spule. Nähen Sie entlang des Bandes bis zur Kerbe. Steppen Sie mit Rückstichen zur Verstärkung.

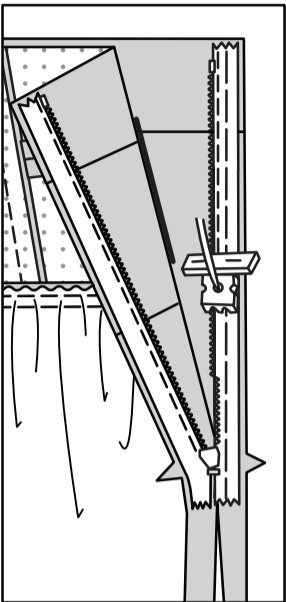

Schließen Sie den Reißverschluss und prüfen Sie, ob er von AUSSEN unsichtbar ist. Ziehen Sie die freien Enden des Reißverschlussbandes von der Nahtzugabe weg. Stecken Sie die verbleibende hintere Mittelnäht unterhalb des Reißverschlusses zusammen. Positionieren Sie den Reißverschlussfuß ganz nach LINKS, sodass die Nadel durch die äußere Kerbe des Fußes nach unten geht. Beginnen Sie mit dem Nähen der Naht 6 mm oberhalb des untersten Stichs und leicht nach LINKS. Nähen Sie die Naht etwa 7.5 cm lang. Nähen Sie den Rest der Naht mit Ihrem normalen Nähfuß. Wenn Sie es bevorzugen, öffnen Sie jede Nahtzugabe am Ende des Reißverschlusses und nähen Sie das Band auf die Nahtzugabe.

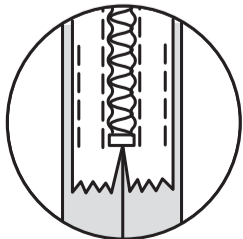
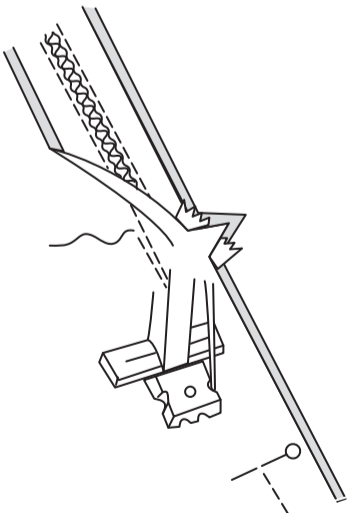
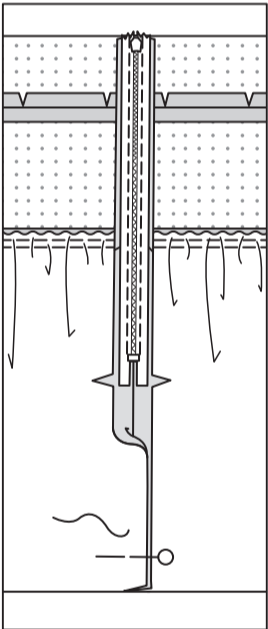

## FUTTER

**HINWEIS ZUM FUTTER:** Schneiden Sie die Vorder- und Rückenteile des Rocks für die Futterteile um 1.3 cm kürzer.

**STEPPEN** Sie die Seitenkanten des FUTTERS des vorderen Oberteils **FEST**, das an der unteren Kerbe endet, in Richtung der Pfeile.

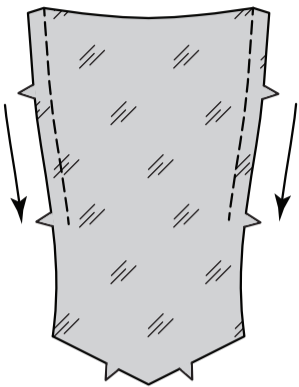

**HALTEN** Sie die obere Kante des FUTTERS des seittl. vord. Oberteils zwischen den kleinen und großen Punkten **EIN**. Stecken Sie die seittl. vord. Oberteile RECHTS RECHTS auf jede Seite des vord. Oberteils, wobei die Kerben übereinstimmen. Schneiden Sie falls erforderlich an den Steppnähten ein. Heften. Nähen Sie. Bügeln Sie die Naht zum Vorderteil hin.

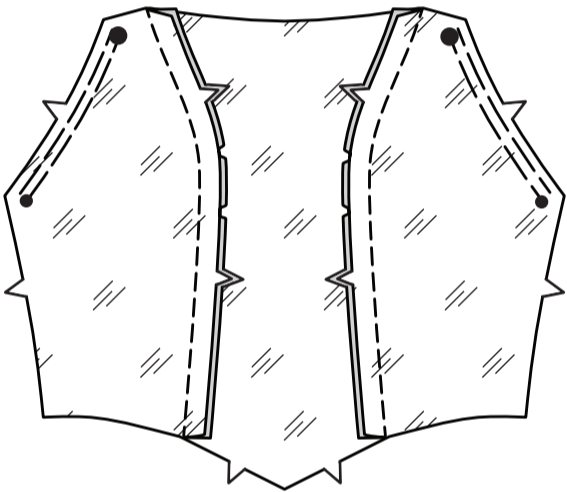

**STEPPEN** Sie die eingekerbte Kante des FUTTERS des oberen rückw. oberen Oberteils in der Pfeilrichtung **FEST**.

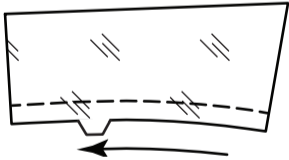

Stecken Sie das obere Oberteil RECHTS AUF RECHTS auf das FUTTER des rückw. Oberteils, wobei die Kerben übereinstimmen. Schneiden Sie falls erforderlich an den Steppnähten ein. Heften. Nähen Sie.

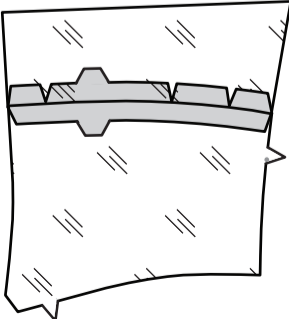

Stecken Sie das vordere Oberteil RECHTS AUF RECHTS an den Seitennähten auf das Rückenteil, wobei die Kerben und Punkte übereinstimmen. Nähen Sie die Seitennähte, enden Sie dabei am kleinen Punkt. Bügeln Sie die Naht wie gezeigt auf.

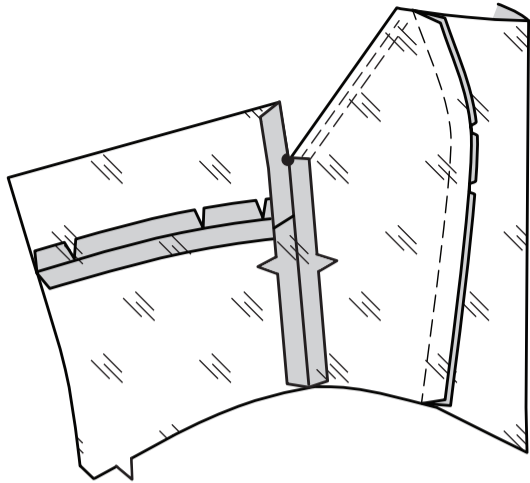

Stecken Sie RECHTS AUF RECHTS das FUTTER des Rockvorderteils auf das FUTTER des Rockrückenteils an den Seitennähten. Nähen Sie. Nähen Sie die hintere Mittelnäht des Rockfutters, die an der Kerbe endet. **REIHEN** Sie die Oberkante des Rocks zwischen den Kerben am Rückenteil EIN, unterbrechen Sie ggf. die Stiche an den Seitennähten und dem großen Punkt.

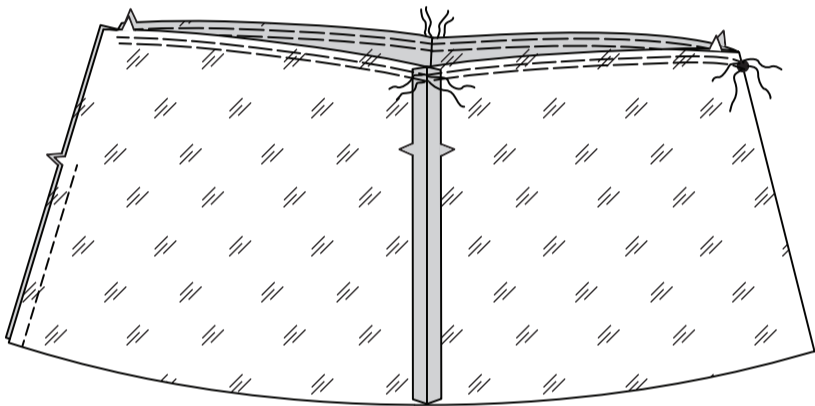

Stecken Sie den Rock RECHTS AUF RECHTS an die untere Kante des Oberteilfutters, wobei die Seitennähte und der große Punkt in der vorderen Mitte übereinstimmen. Verteilen Sie die Kräuseln zum Anpassen. Heften. Nähen Sie. Bügeln Sie die Naht nach oben.

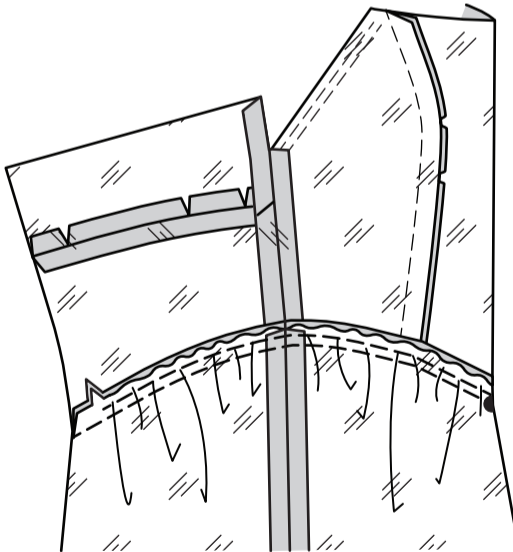

## ABSCHLUSS

Öffnen Sie die Öffnungskanten der hinteren Mitte des Kleides und rollen Sie die Reißverschlusszähne von der Öffnungskante weg. Stecken Sie das Futter RECHTS AUF RECHTS auf die obere Kante des Kleides, sodass die Schnittkanten gerade sind. Nähen Sie das Vorderteil zwischen den großen Punkten, lassen Sie dabei die fertige Kante des Trägers frei. Nähen Sie die hintere Kante zwischen dem großen Punkt und der hinteren Mitte. Beschneiden Sie die Naht.

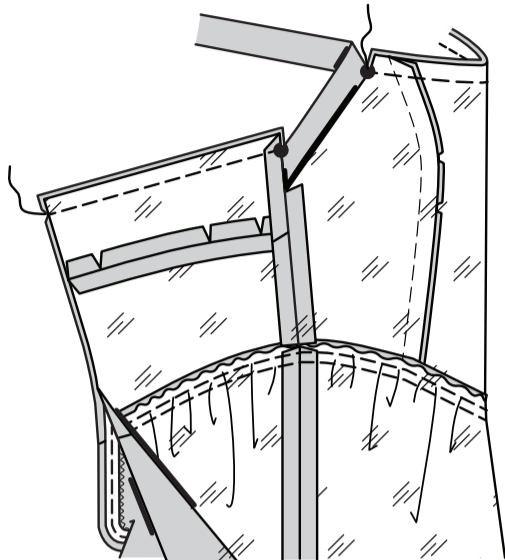

**STEPPEN** Sie das Oberteilfutter so weit wie möglich **UNTER**.

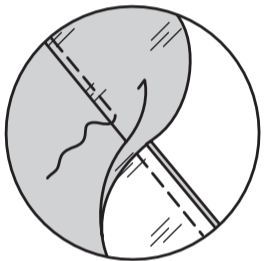

Drehen Sie das Futter durch die Armausschnittöffnung nach INNEN. Bügeln Sie, bügeln Sie unter 1.3 cm zwischen den kleinen und den großen Punkten am Armausschnitttrand. Passen Sie die Einhaltnaht an. Stecken Sie die gebügelte Kante des Futters über die Naht, wobei die Stecknadeln auf der AUSSENSEITE liegen. Nähen Sie auf der AUSSENSEITE in den Graben, oder die "Rille" der Naht, wobei die gebügelte Kante auf der INNESEITE mitgefasst wird. **Hinweis: SÄUMEN** Sie die gebügelte Kante über die Naht, wenn Sie möchten. **SÄUMEN** Sie die gebügelte Kante der Seitennähte zusammen. Drehen Sie die hinteren Kanten des Futters ein, um die Reißverschlusszähne freizulegen. Bügeln Sie. **SÄUMEN** Sie das Futter an das Reißverschlussband.

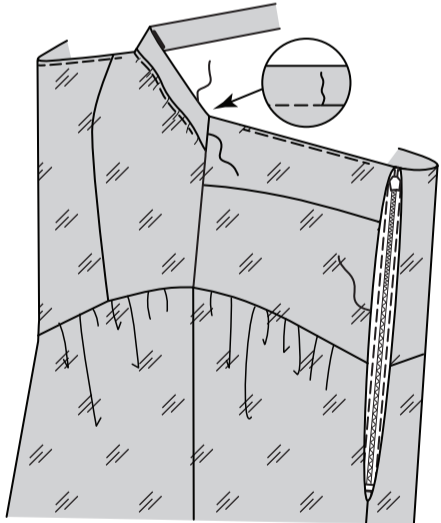

Nähen Sie einen **SCHMALEN SAUM** an der Unterkante des Roks und des Futters. **TIPP:** Öffnen Sie das Rockfutter und **SÄUMEN** Sie die Taillennähte zusammen.

