

B

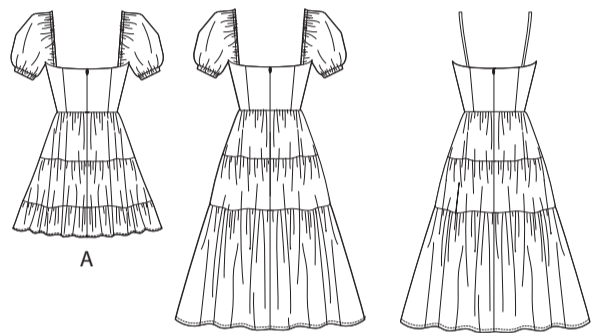

B

C

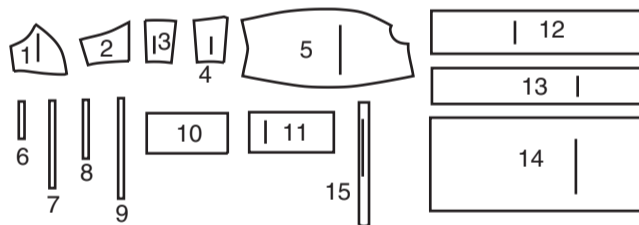

- 1 Corsage devant supérieur - A, B, C
- 2 Corsage devant inférieur - A, B, C
- 3 Corsage dos - A, B, C
- 4 Corsage côté dos - A, B, C
- 5 Manche - A, B
- 6 Guide pour élastique du devant - A, B, C
- 7 Guide pour élastique de l'épaule - A, B
- 8 Guide pour élastique de la manche - A, B
- 9 Guide pour le nœud - A, B, C
- 10 Partie supérieure devant de jupe - A, B, C
- 11 Partie supérieure dos de jupe - A, B, C
- 12 Partie milieu de jupe - A, B, C
- 13 Partie inférieure de jupe - A
- 14 Partie inférieure de jupe - B, C
- 15 Bretelle - C

MARQUES DU PATRON

FLÈCHE DU DROIT-FIL: Posez sur le droit-fil du tissu parallèle à la lisière ou à la pliure.

LIGNE DE PLIURE: Placez la ligne sur la pliure du tissu.

MARQUE DE BOUTONNIÈRE: Indique la longueur exacte et l'emplacement des boutonsnières.

MARQUE DE BOUTON: Indique l'emplacement du bouton.

ENCOCHES ET SYMBOLES: Pour faire coïncider les coutures et les détails d'assemblage.

Indique la Ligne de Poitrine, Ligne de Taille, les Hanches et/ou le Tour de Bras. Les Mesures font référence à la circonférence du Vêtement Fini (Mesures du corps + Aisance du port + Aisance du design). Ajustez le patron si nécessaire. La mesure ne comprend pas les plis, les pinces et les valeurs de couture.

VALEUR DE COUTURE COMPRISE: 1.5cm, sauf différemment indiqué, mais pas imprimé sur le patron.

ADAPTER SI NÉCESSAIRE

Allongez ou raccourcissez aux lignes d'ajustement (=) ou où il est indiqué sur le patron. S'il faut ajouter une longueur considérable, vous pouvez acheter du tissu supplémentaire.

POUR RACCOURCIR: Pliez le long de la ligne d'ajustement. Faire une pliure la moitié de la quantité nécessaire. Adhère en place.

POUR ALLONGER: Coupez entre les lignes d'ajustement. Étendez la quantité nécessaire, en tenant les bords parallèles. Adhère sur le papier.

Lorsque les lignes de Modification ne se trouvent pas sur le patron, allongez ou raccourcissez au bord inférieur.

COUPER ET MARQUER

RÉTRÉCISSEZ LE TISSU qui n'est pas étiqueté préretrecit. Repassez.

ENTOUREZ LE PLAN DE COUPE pour le Modèle, la Taille, la Largeur du Tissu.

Utilisez les plans de coupe **AVEC SENS** pour les tissus à motif ayant un sens, sens, poil ou surfaces nuancées. Puisque la plupart de tissus de tricot ont la surface nuancée, on utilise un plan de coupe avec sens.

Pour les **ÉPAISSEURS DOUBLES (AVEC PLIURE)**, pliez le tissu endroit contre endroit.

* **ÉPAISSEURS DOUBLES (SANS PLIURE)** - Pour les tissus avec sens, pliez le tissu transversalement, endroit contre endroit. Marquez comme illustré. Coupez le long de la pliure transversale du tissu (A). Retournez l'épaisseur supérieure sur 180° pour que les flèches aillent dans la même direction et posez-la sur l'épaisseur inférieure, endroit contre endroit (B).

Pour une **ÉPAISSEUR SIMPLE** - Posez le tissu, endroit vers le haut. (Pour les Tissus à Fourrure, placez le poil vers le bas).

★ Coupez d'abord les autres pièces, en laissant assez de tissu pour couper cette pièce. Ouvrez le tissu. Pour les pièces "Coupez 1", coupez la pièce une fois sur une épaisseur simple avec la pièce vers le haut sur l'endroit du tissu.

La pièce du patron peut avoir des lignes de coupe pour plusieurs tailles. Choisissez la ligne de coupe correcte ou les pièces de patron pour votre taille.

Avant de **COUPER**, placez toutes les pièces sur le tissu selon le plan de coupe. Épinglez. (Les plans montrent l'emplacement approximatif des pièces de patron, lequel peut varier selon la taille du patron). Coupez **EXACTEMENT**, en maintenant les encoches vers l'extérieur.

Avant d'enlever le patron, **REPORTEZ LES MARQUES** et les lignes d'assemblage sur l'Envers du Tissu, en utilisant la méthode à Épingles et à Craie ou le Papier à Calquer et la Roulette de Couturière. Les marques nécessaires sur l'endroit du tissu doivent être faites au fil.

NOTE: Les parties encadrées avec des pointillées (a! b! c!) dans les plans représentent les pièces coupées selon les mesures données.

PLANS DE COUPE

ENDROIT DU PATRON	ENVERS DU PATRON	ENDROIT DU TISSU	ENVERS DU TISSU
-------------------	------------------	------------------	-----------------

DOUBLURE A, B, C

UTILISEZ LES PIÈCES 1 2 3 4

115 CM SANS SENS TOUTES LES TAILLES

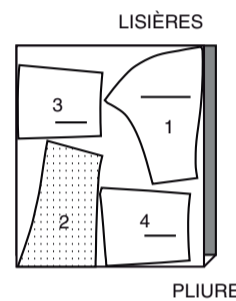

150 CM AVEC SENS TAILLES 24 26

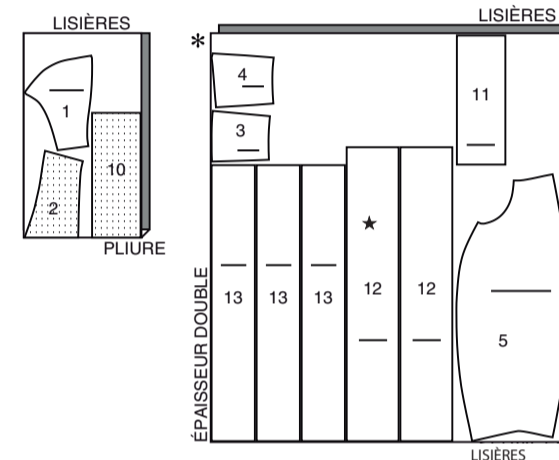

150 CM AVEC SENS TAILLES 8 10 12 14 16 18 20 22

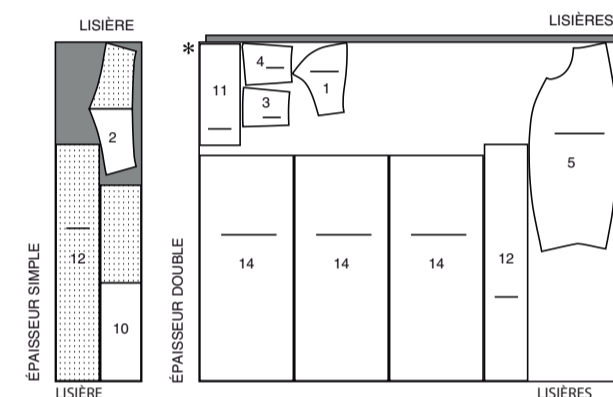

ROBE A

UTILISEZ LES PIÈCES 1 2 3 4 5 10 11 12 13

115 CM AVEC SENS TAILLES 8 10 12

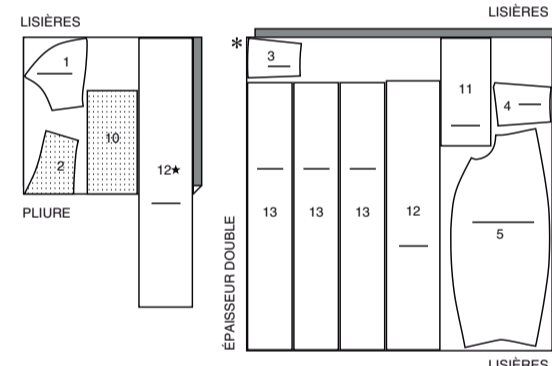

ROBE B

UTILISEZ LES PIÈCES 1 2 3 4 5 10 11 12 14

115 CM AVEC SENS TAILLES 8 10 12

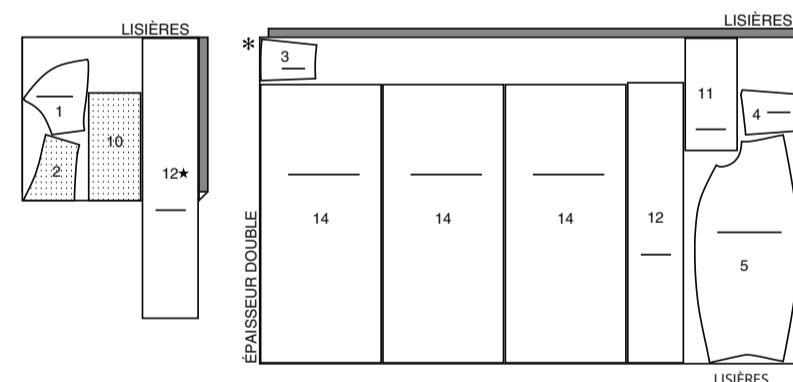

150 CM AVEC SENS TAILLES 24 26

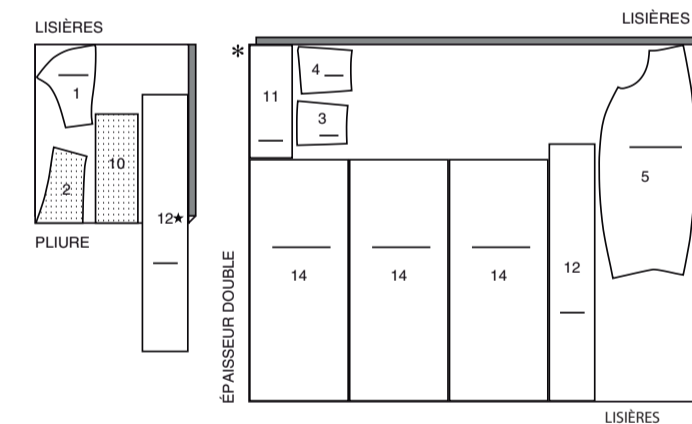

115 CM AVEC SENS TAILLES 14 16 18 20 22 24 26

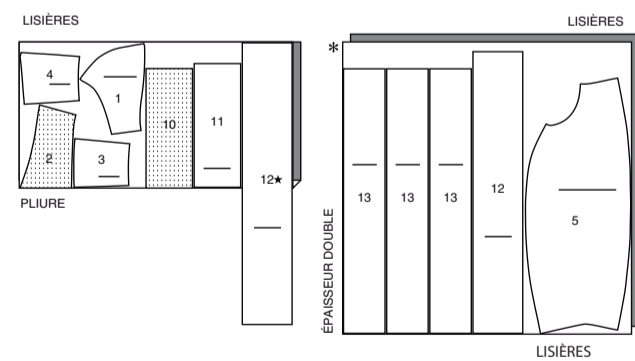

115 CM AVEC SENS TAILLES 14 16 18 20 22 24 26

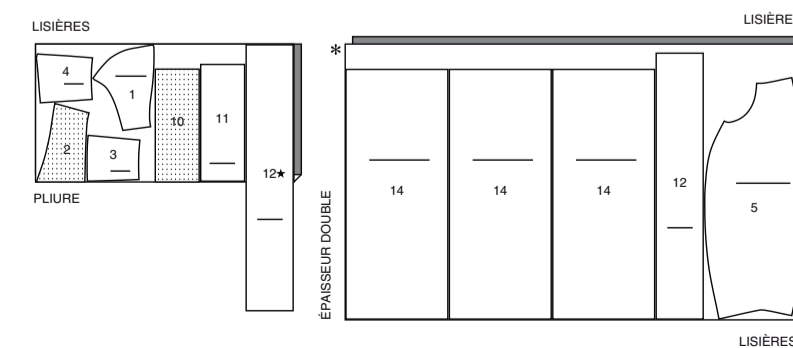

ROBE C

UTILISEZ LES PIÈCES 1 2 3 4 10 11 12 14 15

115 CM AVEC SENS TAILLES 8 10 12

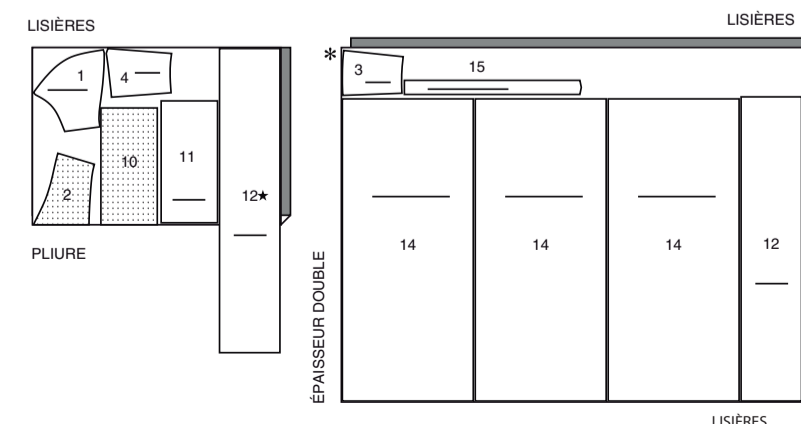

115 CM
AVEC SENS
TAILLES 14 16 18 20 22 24 26

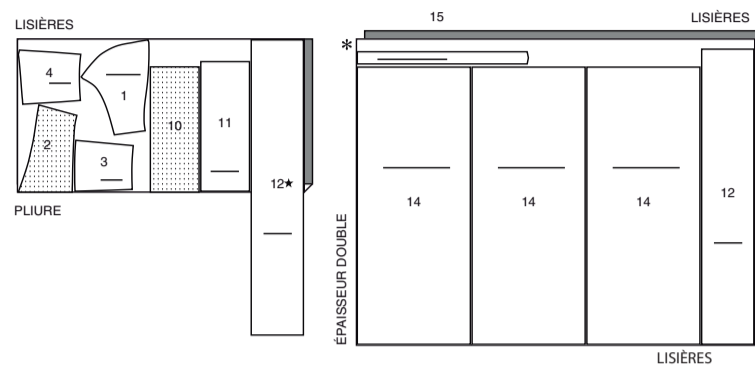

150 CM
AVEC SENS
TAILLES 8 10 12 14 16 18 20 22



150 CM
AVEC SENS
TAILLES 24 26

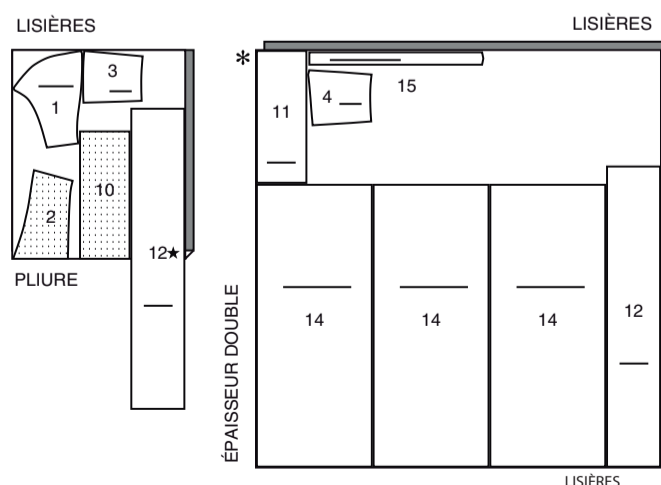

INFORMATION DE COUTURE

LÉGENDE DES CROQUIS

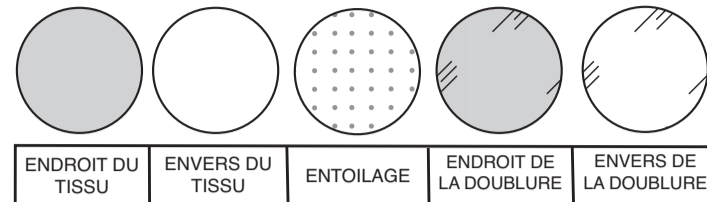

VALEURS DE COUTURE

Utilisez des valeurs de couture de 1.5 cm sauf indiqué différemment.

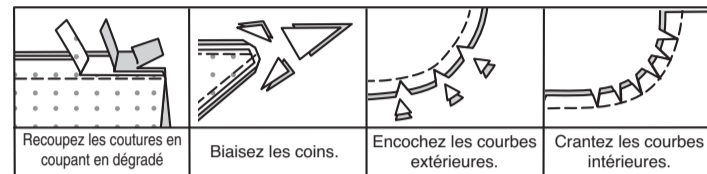

ÉPINGLER ET AJUSTER

Épinglez ou bâtissez les coutures, ENDROIT CONTRE ENDROIT, en faisant coïncider les encoches. Ajustez le vêtement avant de piquer les coutures principales.

PRESSER

Pressez les valeurs de couture ensemble; puis ouvrez-les au fer sauf indiqué différemment. Crantez-les si nécessaire de sorte qu'elles restent à plat.

GLOSSAIRE

Les termes de couture imprimés en **CARACTÈRES GRAS** ont l'aide d'une Vidéo de Tutoriel de couture. Scannez le **CODE QR** pour regarder les vidéos :

FRONCER - reportez-vous à la vidéo "coudre deux rangées de fronces".

OURLET ÉTROIT - reportez-vous à la vidéo Ourlets : "coudre des ourlets étroits".

RENFORCER - reportez-vous à la vidéo Points à la machine : "comment renforcer les coutures".

POINTS COULÉS - reportez-vous à la vidéo Points à la main : "comment faire des points coulés".

PIQÛRE DE SOUTIEN - reportez-vous à la vidéo Points à la machine : "comment faire une piqûre de soutien".

FIXER - reportez-vous à la vidéo Points à la main : "comment fixer".

COUPER LA COUTURE - reportez-vous à la vidéo Coutures : "comment couper, cranter et dégrader les coutures".

SOUS-PIQUER - reportez-vous à la vidéo Points à la machine : "comment faire une sous-piqûre".

TUTORIELS DE COUTURE



Développez vos compétences en regardant des vidéos courtes et faciles à suivre sur simplicity.com/sewingtutorials.

LES PIÈCES DU PATRON SERONT IDENTIFIÉES PAR DES NUMÉROS LA PREMIÈRE FOIS QU'ELLES SERONT UTILISÉES.

PIQUEZ LES COUTURES ENDROIT CONTRE ENDROIT, SAUF INDIQUÉ DIFFÉREMMENT.

ROBE A, B, C

NOTE : Les croquis montrent le premier modèle, sauf indiqué différemment.

CORSAGE ET MANCHE A, B

RENFORCEZ le bord du dos de la MANCHE (5) à travers le petit cercle, comme illustré. Crantez vers le petit cercle.

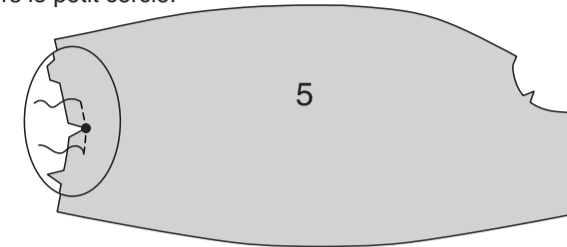

Dépliez un bord du ruban de biais simple de 1.3 cm. Pressez légèrement.

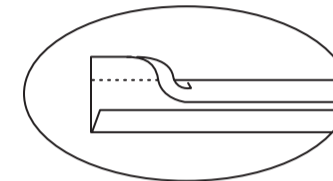

ENDROIT CONTRE ENDROIT, épinglez le ruban sur le bord supérieur de la manche, en plaçant le pli à 1 cm du bord non fini. Piquez le long du pli. Recoupez la manche au même niveau que le ruban de biais. **SOUS-PIQUEZ** le ruban.

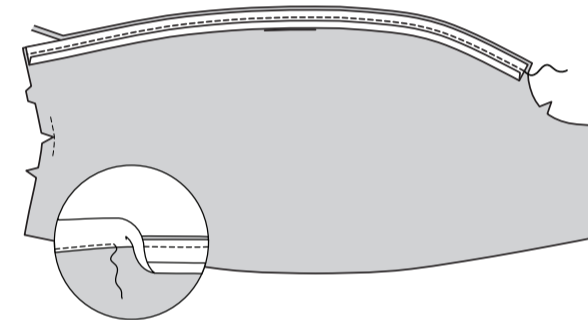

Retournez le ruban vers l'INTÉRIEUR le long de la couture. Pressez. Pour former la coulisse, piquez près du bord intérieur du ruban.

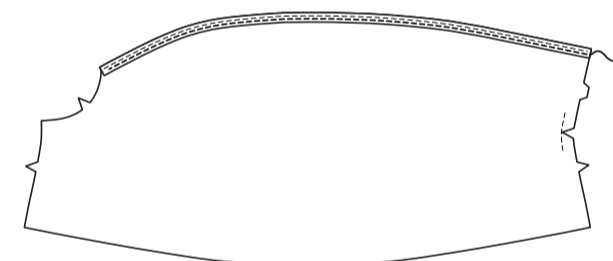

Coupez deux morceaux d'élastique de 1 cm de large en utilisant le GUIDE POUR ÉLASTIQUE DE L'ÉPAULE (7). Enfilez l'élastique dans la coulisse ayant les bords non finis au même niveau. Bâtissez solidement les bouts.

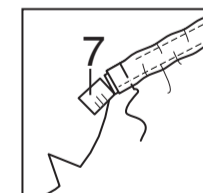

Épinglez la manche sur le bord de l'emmanchure du **CORSAGE DEVANT SUPÉRIEUR** (1), en faisant coïncider les encoches et les petits et les grands cercles. Piquez entre le grand et le petit cercle, en saisissant l'élastique sur le bord supérieur de la manche.

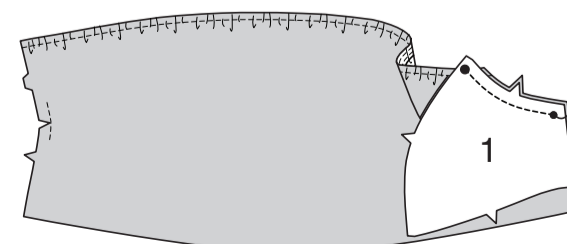

ENDROIT CONTRE ENDROIT, épinglez la **DOUBLURE** corsage devant supérieur sur le corsage devant supérieur (par-dessus l'ENVERS de la manche), en faisant coïncider les encoches et les cercles. Piquez du petit cercle sur le bord du côté jusqu'à 1.3 cm avant le grand cercle. **COUPEZ LA COUTURE**. Piquez le bord du devant du corsage devant supérieur depuis le grand cercle supérieur jusqu'au bord inférieur, en utilisant une couture de 1 cm et en maintenant la manche libre. **SOUS-PIQUEZ** le bord du devant de la doublure aussi loin que possible.

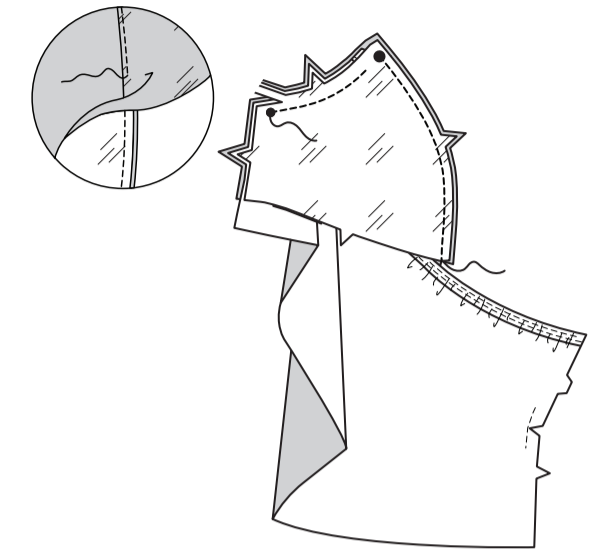

Retournez la doublure vers l'INTÉRIEUR, en repliant la valeur de couture sur l'ouverture de la doublure. Pressez. Pour former la coulisse, piquez à 1.3 cm du bord fini du devant.

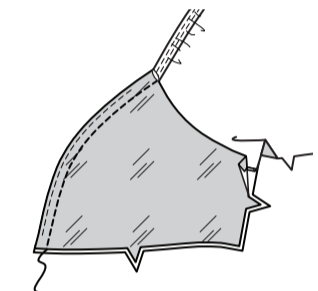

Coupez deux morceaux d'élastique de 1 cm de large en utilisant le GUIDE POUR ÉLASTIQUE DU DEVANT (6). Enfilez l'élastique dans la coulisse sur le corsage devant supérieur ayant un bout au même niveau que le bord inférieur et l'autre bout étendu 1.5 cm au-delà de la couture d'emmanchure. Bâtissez solidement le bout inférieur.

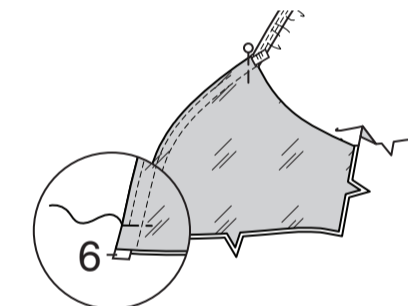

Sur l'ENDROIT, piquez dans la rainure de la couture d'emmanchure à travers l'élastique pour consolider, en maintenant l'ouverture de la doublure libre. Repliez le bout de l'élastique dans la coulisse et cousez en fermant l'ouverture aux **POINTS COULÉS**.

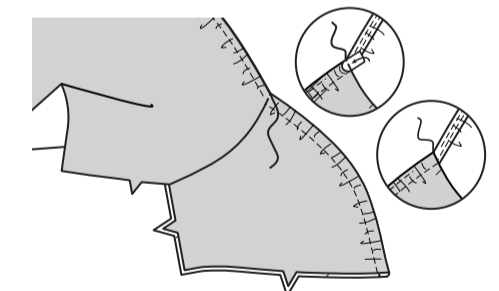

Piquez le **CORSAGE CÔTÉ DOS** (4) et le **CORSAGE DOS** (3) sur les bords du côté dos, en faisant coïncider les encoches doubles. Piquez la **DOUBLURE** corsage côté dos sur la **DOUBLURE** corsage dos de la même façon.

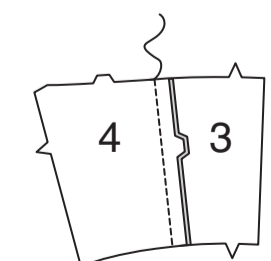

Épinglez le bord supérieur du corsage côté dos sur le bord du dos de la manche, en faisant coïncider les encoches et le petit cercle sur le côté dos avec le cran sur la manche.

Placez la couture du côté dos sur le grand cercle sur le bord supérieur de la manche. Bâissez entre le grand et le petit cercle.

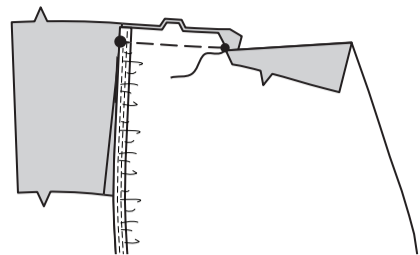

Épinglez le corsage dos et la DOUBLURE côté dos sur le corsage dos, ENDROIT CONTRE ENDROIT (par-dessus l'ENVERS de la manche), en faisant coïncider les encoches, les cercles et les coutures. Piquez le bord de l'emmanchure du dos et le bord supérieur du dos depuis le petit cercle sur le côté dos jusqu'à 7.5 cm du bord du dos. **COUPEZ LA COUTURE. SOUS-PIQUEZ** le dos aussi loin que possible, mais ne piquez pas la partie ouverte du dos.

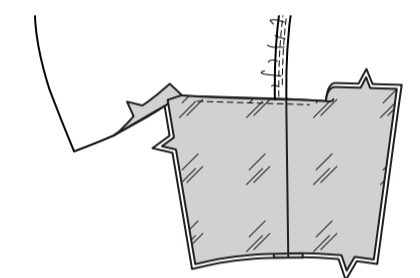
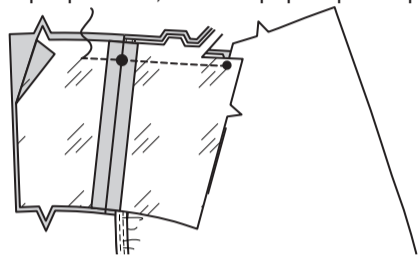

Bâissez les bords inférieurs du corsage devant supérieur et de la doublure ensemble du grand cercle à l'encoche. **FIXEZ** les corsages devant supérieur ensemble sur le grand cercle.

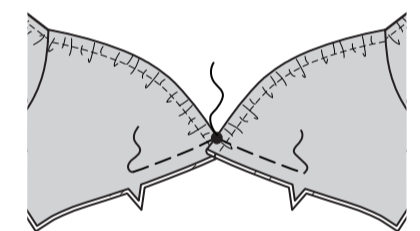

Faites une **PIQÛRE DE SOUTIEN** sur le bord supérieur du **CORSAGE DEVANT INFÉRIEUR (2)** et sur la **DOUBLURE** corsage devant inférieur.

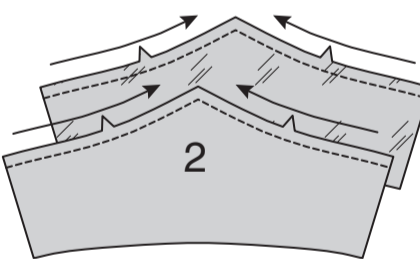

Sur l'**ENDROIT**, épinglez le corsage devant inférieur sur le bord inférieur du corsage devant supérieur et doublure, en faisant coïncider les encoches et les grands cercles, en crantant le devant inférieur vers la piqûre de soutien, si nécessaire. Bâissez à travers toute l'épaisseur entre les encoches simples. Bâissez le reste de la couture en maintenant la doublure libre.

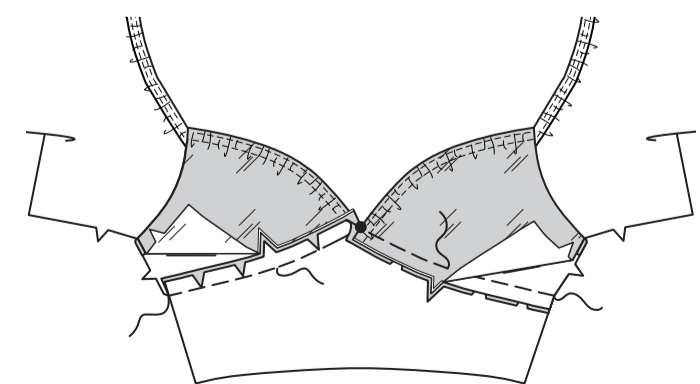

Épinglez la doublure corsage devant inférieur sur le côté à doublure du corsage devant supérieur, en faisant coïncider les encoches et les grands cercles. Piquez à travers toute l'épaisseur entre les encoches. Piquez les épaisseurs de tissu ensemble du bord du côté jusqu'à l'encoche et les épaisseurs de doublure ensemble du bord du côté jusqu'à l'encoche. **COUPEZ LA COUTURE.** Pressez la couture vers le bas.

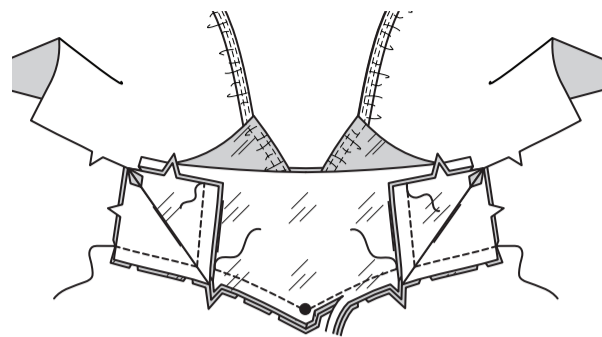

Retournez le corsage devant inférieur et la doublure vers le bas. Pressez.

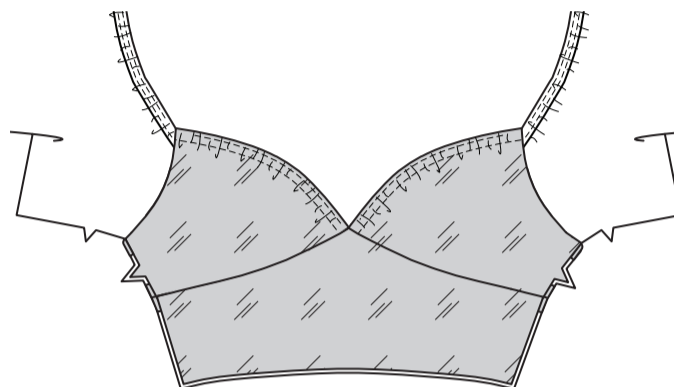

Dépliez la doublure. Épinglez le corsage devant et le corsage dos sur les côtés, **ENDROIT CONTRE ENDROIT.** Épinglez ensemble la couture de manche. Piquez la couture du côté et du dessous de bras, en arrêtant la piqûre à la couture de dessous de bras, en maintenant la doublure libre. Ouvrez la couture au fer.

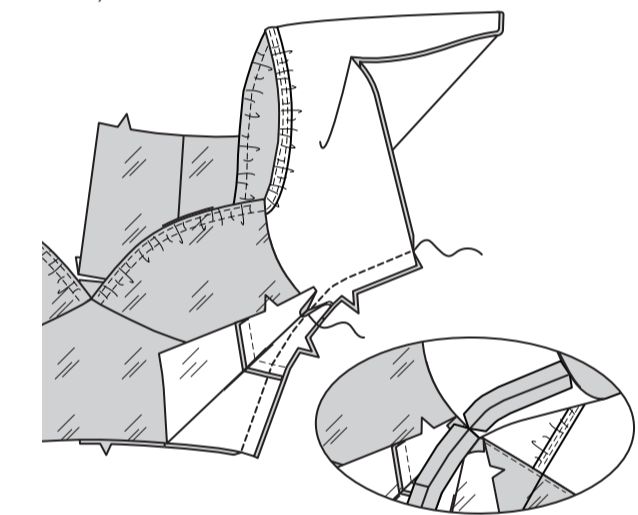

Épinglez la doublure corsage devant et la doublure corsage dos sur les côtés. Piquez sur la couture de dessous de bras, en veillant à ne pas saisir la manche. Rentrez 1.5 cm sur le bord inférieur de la doublure. Pressez. Recoupez la valeur de couture pressée à 1 cm.

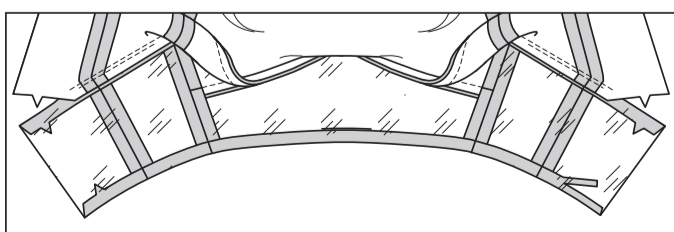
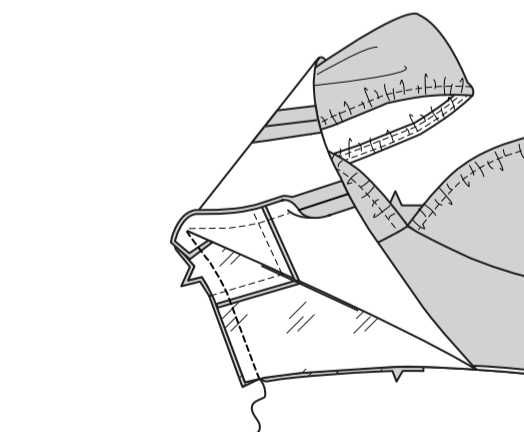

Rabattez la doublure. Pressez.

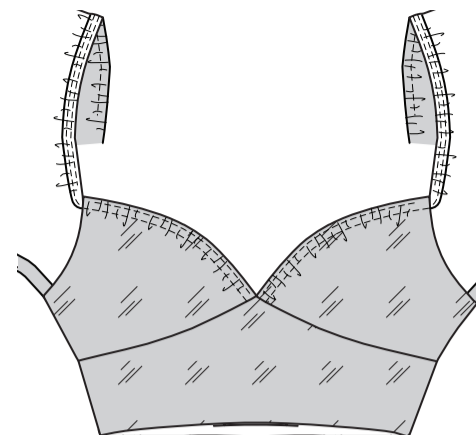

Retournez 3.2 cm sur le bord inférieur de la manche vers l'**INTÉRIEUR**, en formant la coulisse. Rentrez 6 mm sur le bord non fini. Pressez. Piquez près du bord intérieur de la coulisse, en laissant une ouverture pour enfiler l'élastique.

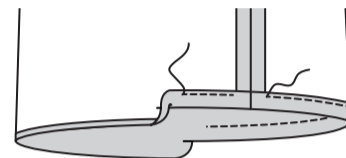

Coupez deux morceaux d'élastique de 2 cm de large en utilisant le **GUIDE POUR ÉLASTIQUE DE LA MANCHE (8)**. Enfilez l'élastique dans la coulisse ; ajustez. Piquez solidement les bouts de l'élastique ensemble.

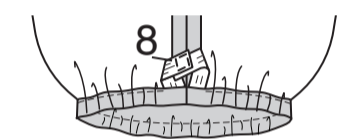

Piquez l'ouverture de la coulisse, en étendant l'élastique lors de la piqûre.

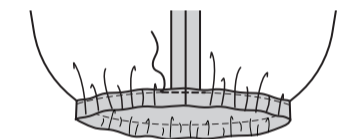

CORSAGE C

Faites une **PIQÛRE DE SOUTIEN** sur le bord supérieur du **CORSAGE DEVANT INFÉRIEUR (2)**.

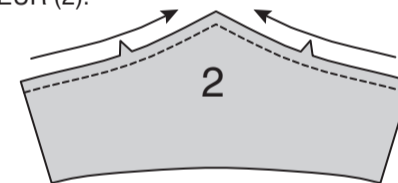

Épinglez le **CORSAGE DEVANT SUPÉRIEUR (1)** sur le corsage devant inférieur, en faisant coïncider les encoches et les grands cercles. Piquez jusqu'au grand cercle. Pressez les coutures vers le corsage devant inférieur.

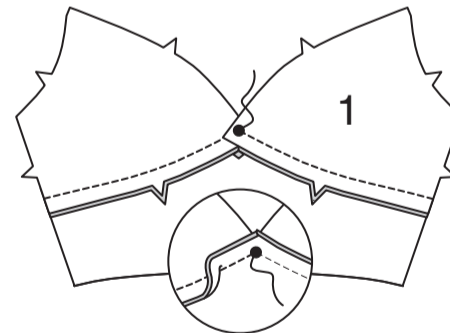

Piquez le **CORSAGE CÔTÉ DOS (4)** et le **CORSAGE DOS (3)** sur les bords des côtés dos, en faisant coïncider les encoches doubles.

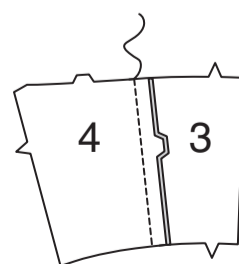

Piquez le corsage devant et le corsage dos sur les côtés.

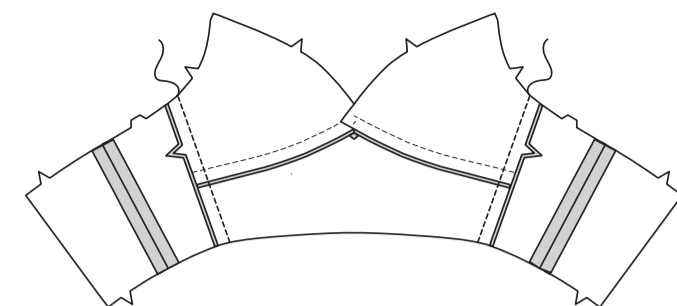

Pliez la **BRETELLE (15)** sur la ligne de pliure, **ENDROIT CONTRE ENDROIT**, ayant les bords non finis au même niveau. Piquez le long bord en couture de 1 cm. **COUPEZ LA COUTURE.**

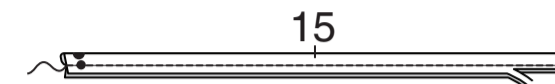

Retournez à l'**ENDROIT**. Pressez. Épinglez l'extrémité devant de la bretelle sur le corsage devant supérieur, en faisant coïncider les grands cercles. Piquez à travers la bretelle.

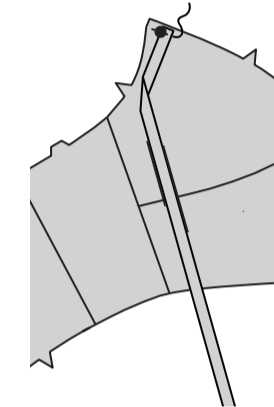

Piquez les coutures de la **DOUBLURE** de corsage comme décrit pour le corsage. Rentrez au fer 1.5 cm sur le bord inférieur de la doublure. Recoupez la valeur de couture pressée à 1 cm.

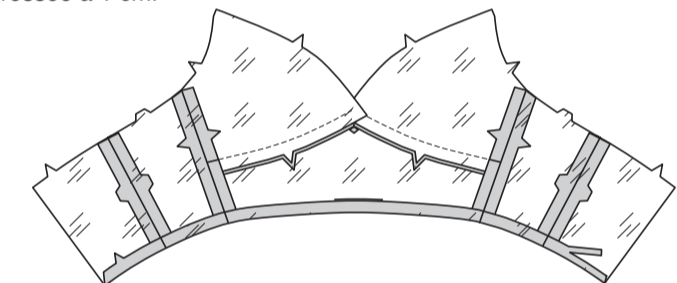

ENDROIT CONTRE ENDROIT, épinglez la doublure sur le corsage, en faisant coïncider les coutures et les symboles. Piquez le bord du devant du corsage entre les grands cercles. En commençant à 1.3 cm du grand cercle sur le corsage, piquez **À TRAVERS** la valeur de couture et le long de la ligne de couture d'emmanchure et le bord supérieur du corsage dos jusqu'à 7.5 cm du bord du dos, en laissant ouvert entre le grand et le petit cercle sur le corsage côté dos. Crantez en diagonale vers la piqûre sur le bord supérieur de l'emmanchure, comme illustré. **COUPEZ LA COUTURE.**

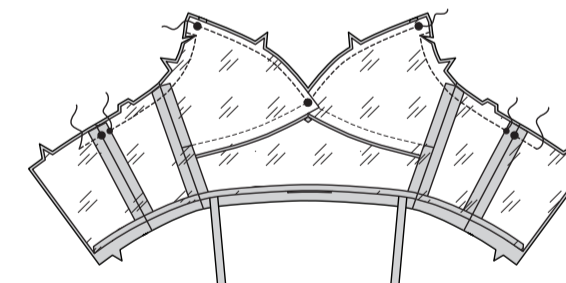

Retournez la doublure vers l'**INTÉRIEUR**, en retournant la bretelle à l'endroit. Pressez. Pour former la coulisse, piquez le corsage devant supérieur à 1.3 cm du bord fini du devant.

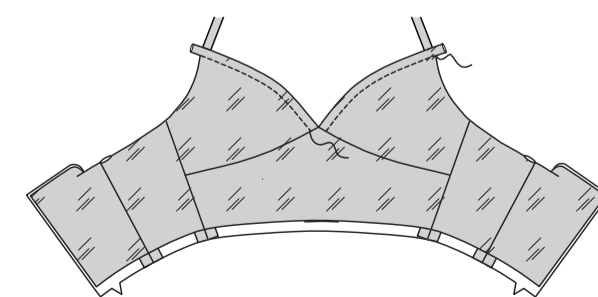

Coupez deux morceaux d'élastique de 1 cm de large en utilisant le GUIDE POUR ÉLASTIQUE DU DEVANT (6). Enfilez l'élastique dans la coulisse sur le corsage devant supérieur, en soulevant le devant inférieur et la doublure sur le bord inférieur. Les bouts de l'élastique s'étendent 1,5 cm au-delà des coutures de l'emmanchure et du devant inférieur. Bâissez.

Piquez à travers les bouts de l'élastique sur l'emmanchure et le long de la piqûre précédente sur la couture du devant inférieur, en maintenant la doublure libre. Sur le bord de l'emmanchure, repliez les valeurs de couture et le bout de l'élastique dans la coulisse sur l'ouverture et cousez en fermant l'ouverture aux **POINTS COULÉS**.

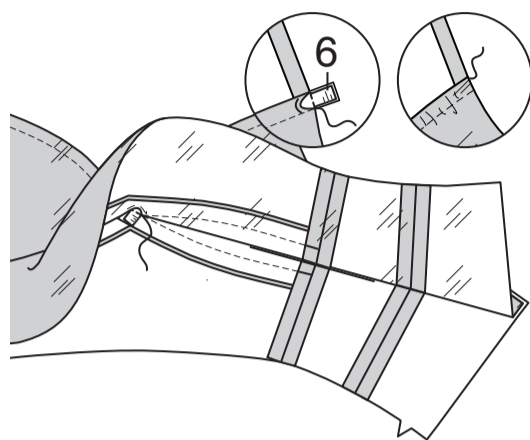

JUPE

Piquez la **PARTIE SUPÉRIEURE DEVANT DE JUPE (10)** et la **PARTIE SUPÉRIEURE DOS DE JUPE (11)** ensemble sur les côtés. **FRONCEZ** le bord supérieur de la partie supérieure de jupe entre les encoches.

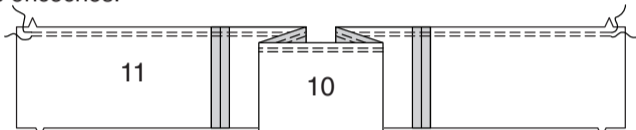

Piquez les extrémités de la **PARTIE MILIEU DE JUPE (12)** **ENDROIT CONTRE ENDROIT**, en laissant une extrémité libre. L'extrémité ouverte sera le milieu dos. **FRONCEZ** le bord supérieur de la partie milieu de jupe, en arrêtant les extrémités aux coutures.

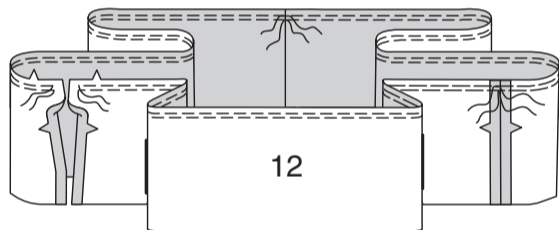

Pliez la partie milieu de jupe en deux en faisant coïncider les coutures et les bords du dos et marquez le milieu devant sur la pliure sur les bords supérieur et inférieur. Épinglez le bord supérieur de la partie milieu de jupe sur le bord inférieur de la partie supérieure de jupe, en faisant coïncider les milieux devant, les coutures avec les petits cercles et les encoches sur les bords du dos. Tirez sur le fil de fronces. Piquez. Retournez la couture vers la partie supérieure de jupe. Pressez.

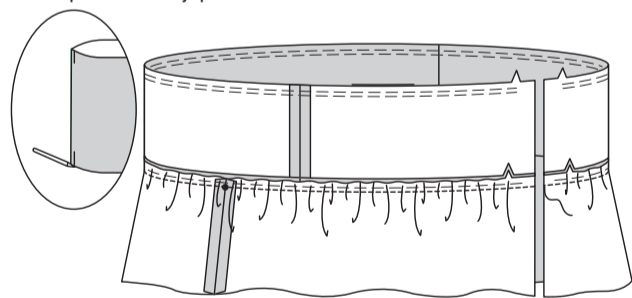

Épinglez la partie supérieure de jupe sur le bord inférieur du corsage, en faisant coïncider les milieux devant, les encoches et les coutures, ayant les bords du dos au même niveau. Tirez sur le fil de fronces. Piquez. Retournez la couture vers le corsage. Pressez.

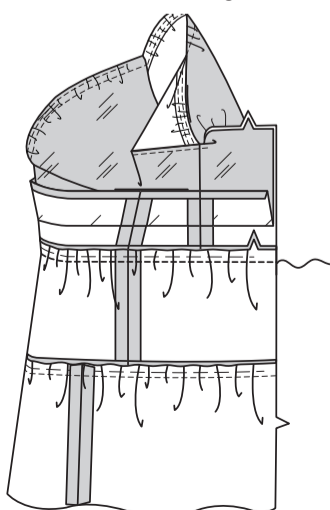

FERMETURE À GLISSIÈRE INVISIBLE

NOTE : Piquez la fermeture à glissière en utilisant un pied à fermeture invisible. Si la fermeture est plus longue que l'ouverture correspondante, ajustez-la après la pose. Pour plus d'aide, reportez-vous à la vidéo **FERMETURE À GLISSIÈRE** : « coudre une fermeture à glissière invisible ».

Ouvrez la fermeture et pressez le ruban en utilisant le fer réglé à basse température. Sur l'**ENDROIT**, épinglez le côté **DROIT** de la fermeture vers le bas sur le côté **DROIT** de l'ouverture de la fermeture. Ayez la spirale le long de la ligne de couture, le ruban sur la valeur de couture et l'arrêt supérieur à 2 cm au-dessous du bord supérieur, comme illustré. Bâissez à la main au centre du ruban. Placez le pied à fermeture en haut de la fermeture avec la rainure **DROITE** du pied par-dessus la spirale. Piquez sur le ruban jusqu'à l'encoche. Piquez au point arrière pour renforcer.

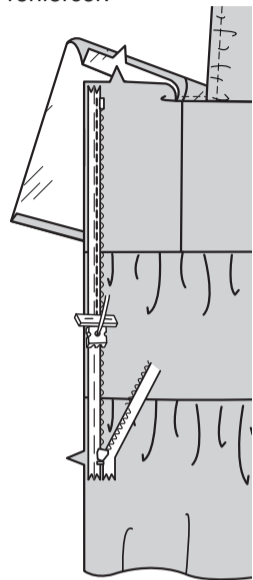

Épinglez de la même façon l'autre moitié de la fermeture sur le côté **GAUCHE** de l'ouverture de la fermeture. Assurez-vous que les bords supérieur et inférieur du vêtement soient au même niveau. Bâissez à la main au centre du ruban. Placez le pied à fermeture en haut de la fermeture avec la rainure **GAUCHE** par-dessus la spirale. Piquez sur le ruban jusqu'à l'encoche. Piquez au point arrière pour renforcer.

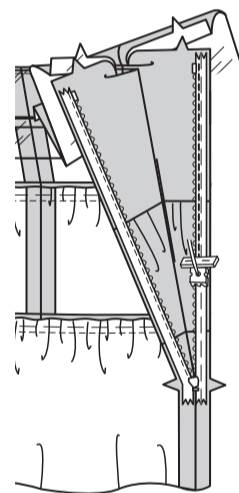

Fermez la fermeture et vérifiez qu'elle ne soit pas visible de l'**ENDROIT**. Tirez les extrémités libres du ruban de la fermeture à l'opposé de la valeur de couture. Épinglez la couture restante du milieu dos ensemble au-dessous de la fermeture. Placez le pied à fermeture vers la **GAUCHE** de sorte que l'aiguille descende à travers l'encoche extérieure du pied. Commencez à piquer à 6 mm au-dessus du point le plus bas et légèrement vers la **GAUCHE**. Piquez la couture sur environ 7.5 cm. Piquez le reste de la couture en utilisant un pied-de-biche régulier.

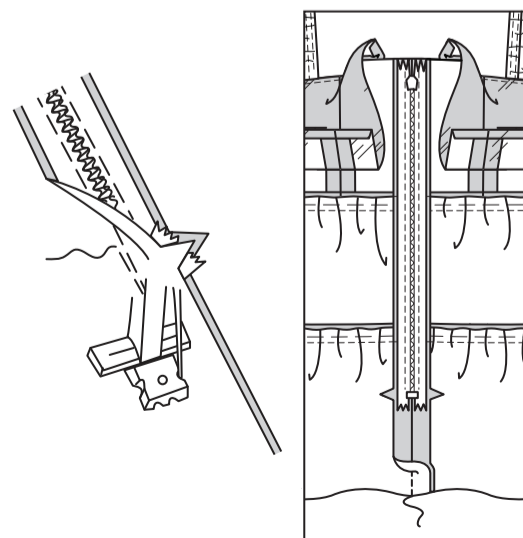

Si la fermeture est plus longue que l'ouverture, en utilisant du fil solide, cousez à la main quelques petits points à travers les extrémités des spirales au bas de l'ouverture. Découpez l'extrémité inférieure du ruban à 1.5 cm des points à la main.

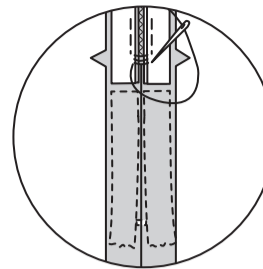

Si vous préférez, dépliez chaque valeur de couture au bas de la fermeture et piquez le ruban sur celle-là.

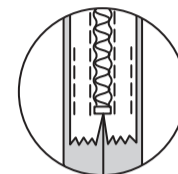

Dépliez les bords de l'ouverture du dos de la robe, en déroulant les dents de la fermeture à l'opposé du bord de l'ouverture. Retournez la doublure dos vers l'**EXTÉRIEUR**. **ENDROIT CONTRE ENDROIT**, épinglez ensemble les bords du dos et du dos supérieur de la robe et de la doublure. Piquez les bords restants du dos supérieur, en raccordant avec la piqûre précédente.

COUPEZ LA COUTURE. Piquez à travers la doublure à 1,3 cm des bords du dos, en maintenant les dents de la fermeture libres. Biaisiez le coin. Ne coupez pas les bords du milieu dos.

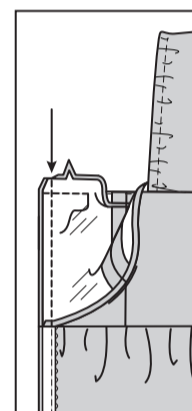

MODÈLE C : insérez l'extrémité libre de la bretelle dans l'ouverture sur le bord supérieur du dos, en faisant coïncider les cercles. Épinglez. Essayez le corsage et ajustez les bretelles si nécessaire. (On a pourvu de la longueur extra sur les bretelles pour ajuster). Dépliez la doublure dos. Piquez à travers l'ouverture. Recoupez.

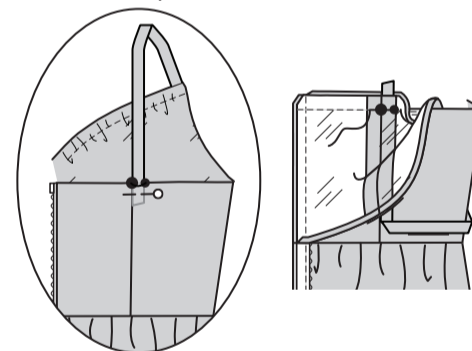

SOUS-PIQUEZ le bord de l'emmanchure et supérieur de la doublure dos aussi loin que possible. Retournez la doublure vers l'**INTÉRIEUR**. Pressez. Sur l'**ENVERS**, épinglez le bord pressé de la doublure par-dessus la couture de taille. Cousez en place aux **POINTS COULÉS**.

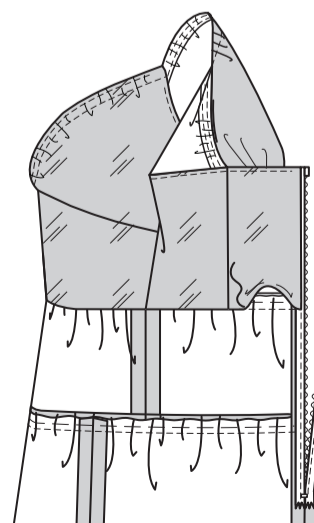

FINITION

Piquez les extrémités de la **PARTIE INFÉRIEURE DE JUPE (13 ou 14)**. **FRONCEZ** le bord supérieur de la partie inférieure de jupe entre les coutures.

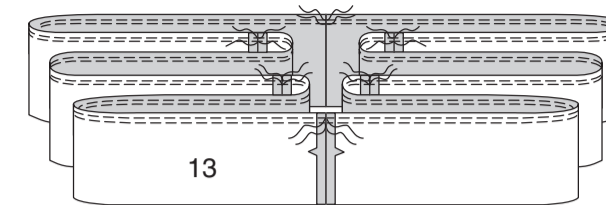

Marquez une couture comme le milieu dos. En commençant au milieu dos, divisez la partie inférieure de jupe en quarts et marquez aux épingles.

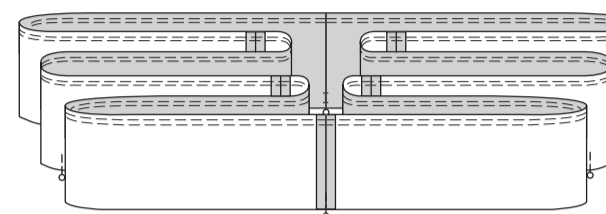

Épinglez le bord supérieur de la partie inférieure de jupe sur la partie milieu de jupe, en faisant coïncider les coutures du milieu dos, les marques du milieu devant et les marques restantes avec les petits cercles. Tirez sur le fil de fronces. Piquez. Retournez les coutures vers la partie milieu de jupe.

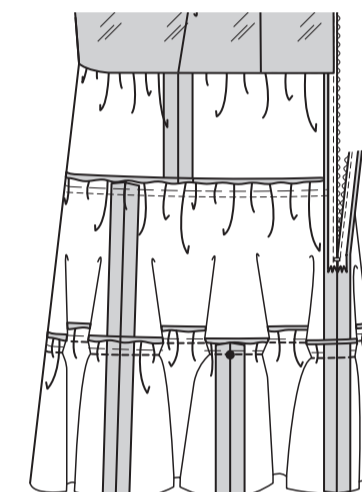

Faites un **OURLET ÉTROIT** de 1.5 cm sur le bord inférieur de la robe.

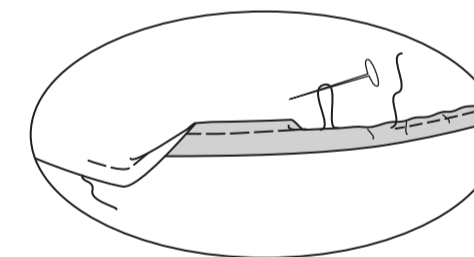

Coupez le ruban en utilisant le **GUIDE POUR LE NŒUD (9)**. Formez un nœud avec le ruban et **FIXEZ** sur le bord supérieur du corsage au niveau du milieu devant. Recoupez les extrémités du ruban comme vous le souhaitez.

