

INFORMATION DE COUTURE

LÉGENDE DES CROQUIS

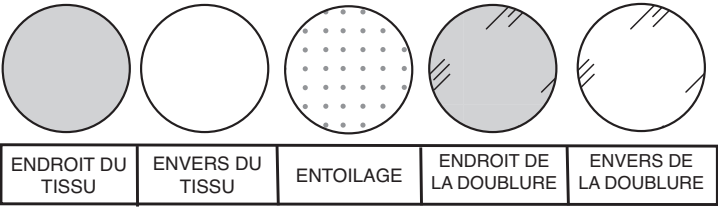

VALEURS DE COUTURE

Utilisez des valeurs de couture de 1.5 cm sauf indiqué différemment.

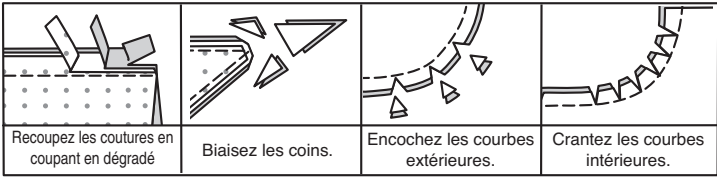

ÉPINGLER ET AJUSTER

Épinglez ou bâtissez les coutures, ENDROIT CONTRE ENDROIT, en faisant coïncider les encoches. Ajustez le vêtement avant de piquer les coutures principales.

PRESSER

Pressez les valeurs de couture ensemble; puis ouvrez-les au fer sauf indiqué différemment. Crantez-les si nécessaire de sorte qu'elles restent à plat.

GLOSSAIRE

Lire les Instructions générales de la page 1 avant de commencer. Les termes de couture imprimés en **CARACTÈRES GRAS** dans les Instructions de couture sont expliqués ci-dessous.

SOUTENIR - Piquer sur la ligne de couture et de nouveau à 6 mm dans la ligne de couture, à grands points. Tirer sur les bouts du fil au moment d'ajuster.

PIQÛRE DE SOUTIEN - Piquer dans la valeur de couture à 3 mm de la ligne de couture, soit à 1.3 cm du bord non fini.

SOUS-PIQUER – Déplier la parementure ou au-dessous du vêtement ; piquer sur la valeur de couture près de la couture.



INSTRUCTIONS GÉNÉRALES POUR LES TRICOTS

- Utilisez une aiguille à point bille ou stretch.
- Diminuez la pression du pied-de-biche pour les tricotés plus épais pour chandail ; augmentez-la pour les tricotés pour lingerie.
- Les tricotés extensibles ont besoin de coutures assez souples pour “tomber” avec le tissu. Vous pouvez les coudre au point droit (en étendant légèrement le tissu au fur et à mesure), au point zigzag étroit, avec un des points extensibles à la machine, ou à la surjeteuse.
- Quelques tricotés ont besoin de très peu de repassage ou même il ne faut pas les presser au fur et à mesure. Utilisez le réglage de température convenable. Pressez légèrement ou utilisez de la vapeur.
- Utilisez une aiguille double à machine à coudre pour un ourlet à double piqure.

LES PIÈCES DU PATRON SERONT IDENTIFIÉES PAR DES NUMÉROS LA PREMIÈRE FOIS QU'ELLES SERONT UTILISÉES.

PIQUER LES COUTURES ENDROIT CONTRE ENDROIT, SAUF INDICÉ DIFFÉREMMENT.

ROBE A, B, C

CORSAGE DEVANT ET DOS

Faites adhérer l'ENTOILAGE DEVANT (3) sur l'envers du CORSAGE DEVANT (1), en faisant coïncider les encoches et les milieux et ayant les bords non finis au même niveau, en suivant la notice d'utilisation.

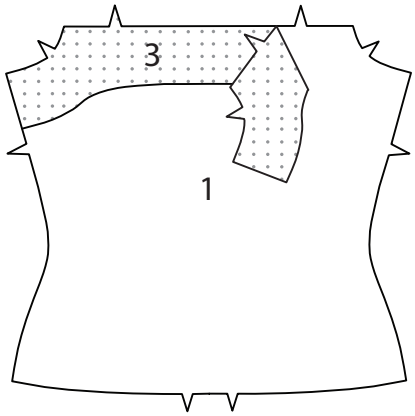

Faites adhérer l'ENTOILAGE DOS (4) sur l'envers du CORSAGE DOS (2), en faisant coïncider les encoches et les milieux et ayant les bords non finis au même niveau, en suivant la notice d'utilisation.

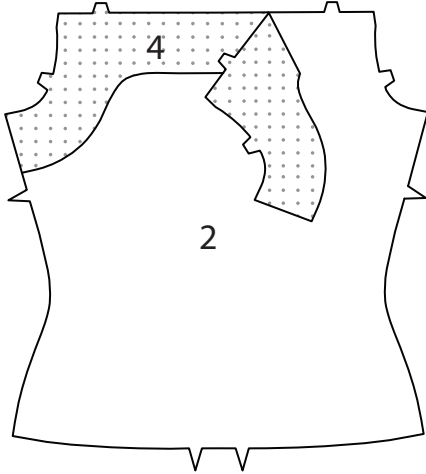

Épinglez le corsage dos et le corsage devant sur les côtés ; piquez.

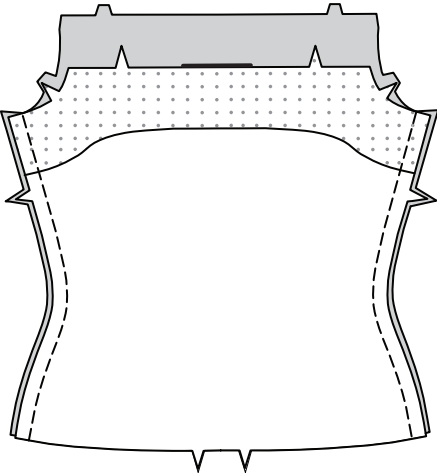

EMPIÈCEMENT DEVANT ET DOS

Faites adhérer l'ENTOILAGE sur l'envers de deux pièces de l'EMPIÈCEMENT DEVANT (5) et deux pièces de l'EMPIÈCEMENT DOS (6) en TISSU, en suivant la notice d'utilisation. (Les pièces non entoilées de l'empiècement seront utilisées pour les parementures).

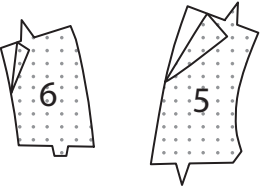

Pour chaque empiècement, piquez l'empiècement devant et l'empiècement dos sur les épaules. Recoupez les coutures.

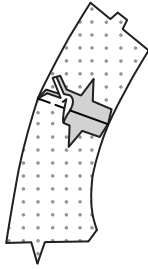

Pour chaque parementure d'empiècement, piquez la PAREMENTURE d'empiècement devant (5) et la PAREMENTURE d'empiècement dos (6) sur les épaules. Recoupez les coutures.

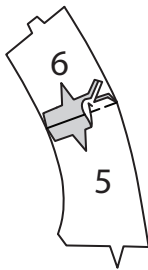

MODÈLES A, B

ENDROIT CONTRE ENDROIT, épinglez l'empiècement sur la parementure, en faisant coïncider les grands et les petits cercles et ayant les bords non finis au même niveau. Piquez le bord de l'encolure ; recoupez la couture. **SOUS-PIQUEZ** la parementure.

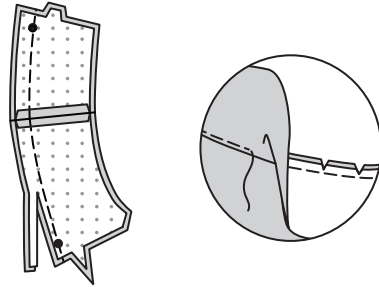

Retournez la parementure vers l'intérieur ; pressez. Bâtissez ensemble les bords non finis.

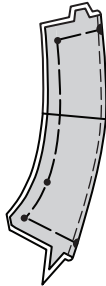

Sur l'endroit, épinglez l'empiècement sur les bords supérieurs du corsage devant et du corsage dos, en faisant coïncider les encoches et les petits et les grands cercles ; bâtissez.

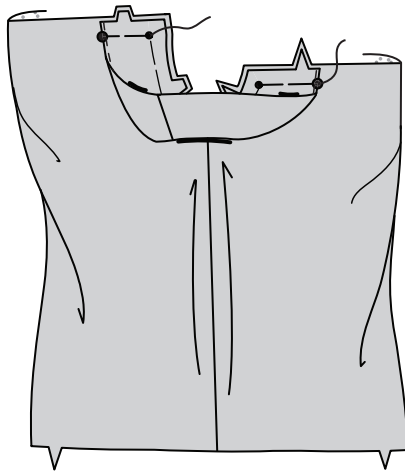

MODÈLE C

ENDROIT CONTRE ENDROIT, épinglez l'empiècement sur la parementure, en faisant coïncider les grands et les petits cercles et ayant les bords non finis au même niveau. Piquez les bords de l'encolure et de l'emmanchure ; recoupez les coutures.

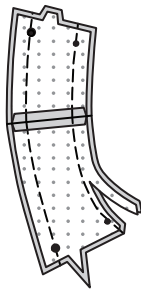

Retournez l'empiècement à l'ENDROIT ; pressez. Bâtissez ensemble les bords non finis.

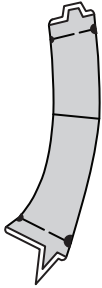

Sur l'endroit, épinglez l'empiècement sur les bords supérieurs du corsage devant et du corsage dos, en faisant coïncider les petits et les grands cercles ; bâtissez.

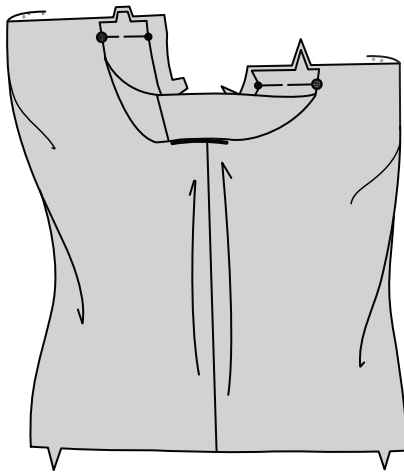

DOUBLURE DE CORSAGE

Épinglez la DOUBLURE corsage devant (1) et la DOUBLURE corsage dos (2) sur les côtés ; piquez.

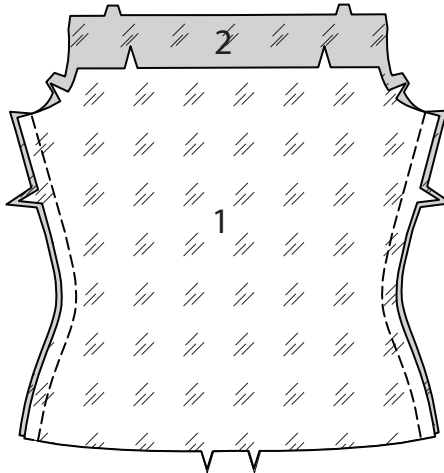

MODÈLES A, B

ENDROIT CONTRE ENDROIT, épinglez la doublure sur le corsage, par-dessus les empiècements, en faisant coïncider les milieux, les coutures et les cercles. Piquez les bords du devant supérieur et du dos supérieur ; recoupez les coutures.
SOUS-PIQUEZ la doublure.

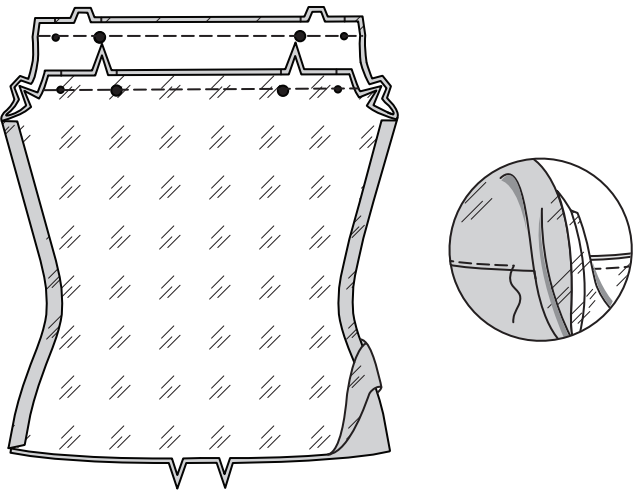

Retournez la doublure vers l'intérieur, en relevant les pièces de l'empiecement ; pressez. Bâissez ensemble les bords de l'emmanchure et inférieur.

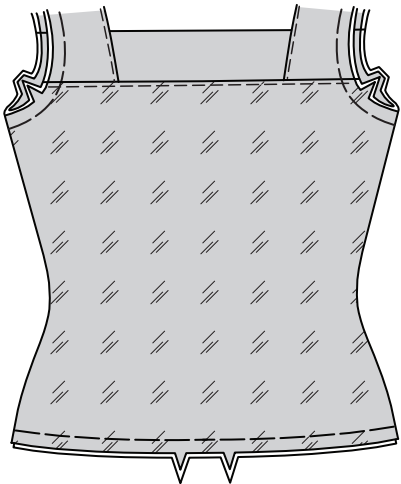

MODÈLE C

ENDROIT CONTRE ENDROIT, épinglez la doublure sur le corsage, par-dessus les empiècements, en faisant coïncider les milieux, les coutures et les cercles. Piquez les bords du devant supérieur, du dos supérieur et de l'emmanchure ; recoupez les coutures.
SOUS-PIQUEZ la doublure aussi loin que possible.

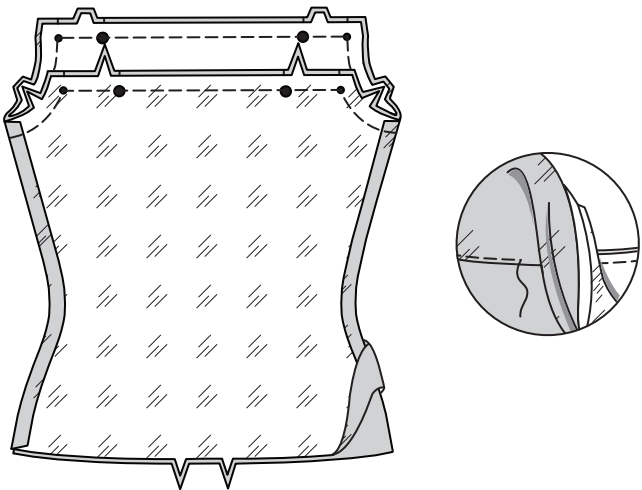

Retournez la doublure vers l'intérieur, en relevant les pièces de l'empiecement ; pressez. Bâissez ensemble les bords inférieurs.



MANCHE A, B

SOUTENEZ la tête de la MANCHE (7) entre les cercles extérieurs. Piquez la couture de manche.

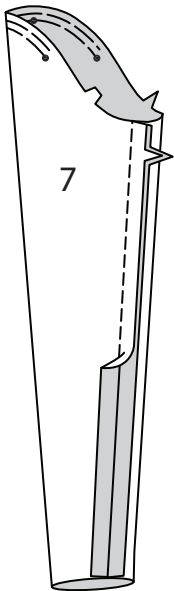

Relevez l'ourlet de 2.5 cm au fer sur le bord inférieur de la manche. Rentrez au fer 6 mm sur le bord non fini. Piquez près du bord intérieur pressé.

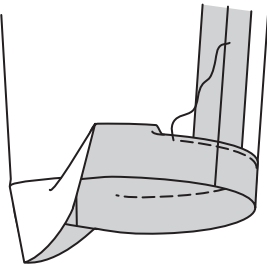

ENDROIT CONTRE ENDROIT, épinglez la manche sur l'emmanchure avec le petit cercle du milieu sur la couture d'épaule, en faisant coïncider les coutures de dessous de bras, les encoches et les petits cercles restants. Distribuez l'ampleur ; bâissez. Piquez, puis piquez de nouveau à 6 mm dans la valeur de couture. Recoupez près de la seconde piqûre. Retournez les coutures vers la manche.

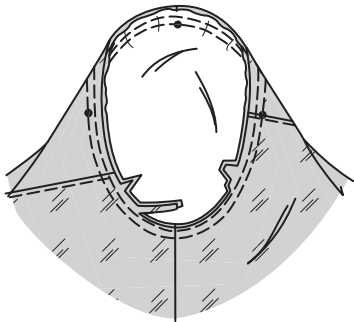

JUPE

MODÈLE A : pour le devant, épinglez deux pièces de la JUPE CÔTÉ DEVANT ET DOS (9) sur chaque côté d'une pièce de la JUPE DEVANT ET DOS (8). Piquez les coutures du côté devant. Les pièces restantes seront utilisées pour le dos.

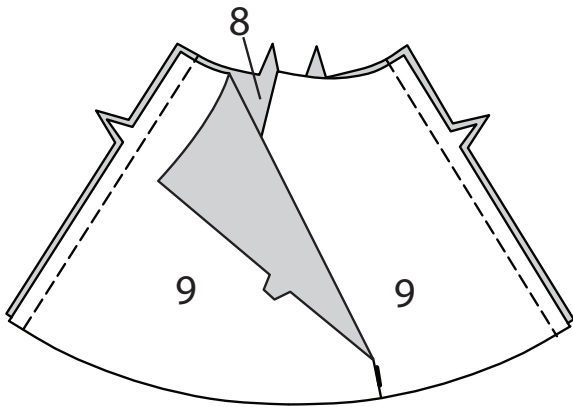

MODÈLES B, C : pour le devant, épinglez deux pièces de la JUPE CÔTÉ DEVANT ET DOS (9) sur chaque côté d'une pièce de la JUPE DEVANT ET DOS (8). Piquez les coutures du côté devant, en laissant la couture du côté devant gauche libre au-dessous du grand cercle. Finissez les bords de l'ouverture gauche au-dessous du grand cercle avec un **OURLET ÉTROIT** de 1.5 cm, en piquant à angle droit au-dessus du grand cercle.

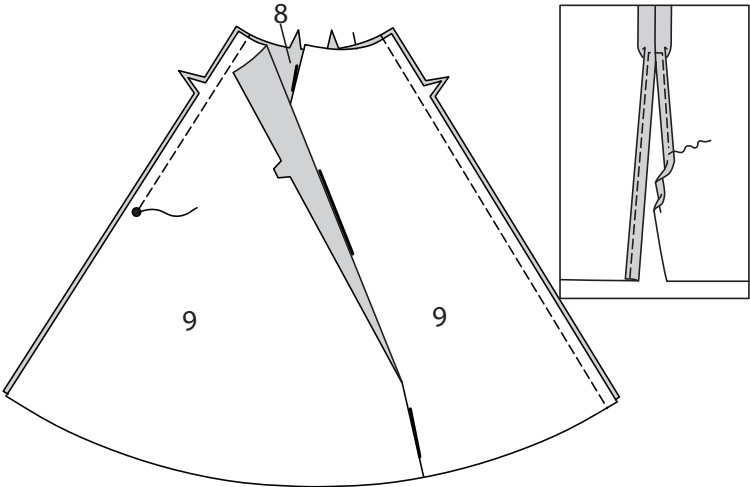

TOUS LES MODÈLES

Pour le dos, ENDROIT CONTRE ENDROIT, épinglez les pièces restantes de la jupe côté devant et dos sur chaque côté de la pièce restante de la jupe devant et dos. Piquez les coutures du côté dos. Piquez la jupe dos et la jupe devant sur les côtés.

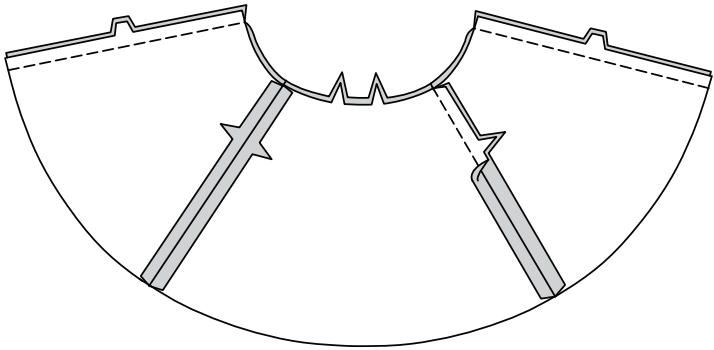

ENDROIT CONTRE ENDROIT, épinglez la jupe sur le corsage, en faisant coïncider les milieux et les coutures latérales. Piquez, puis piquez à 6 mm des valeurs de couture. Recoupez près de la seconde piqûre. Pressez les coutures vers le corsage.

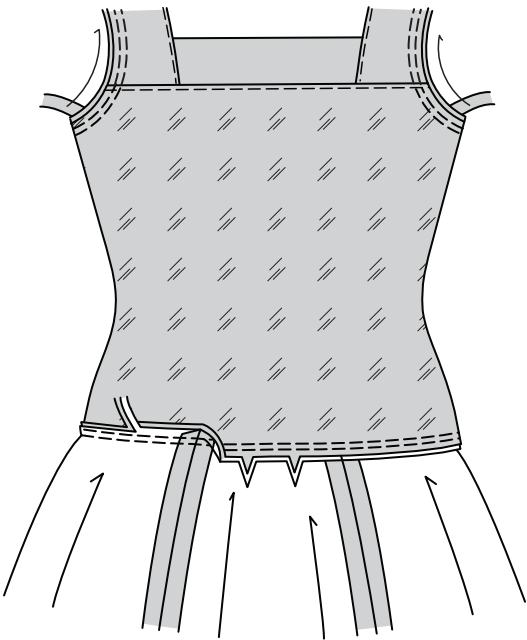

OURLET

Piquez à 6 mm du bord inférieur de la robe, à grands points, comme illustré. Relevez un ourlet de 1.5 cm sur le bord inférieur de la robe, en rentrant 6 mm du bord non fini. Tirez sur le fil pour répartir l'ampleur. Piquez.

