

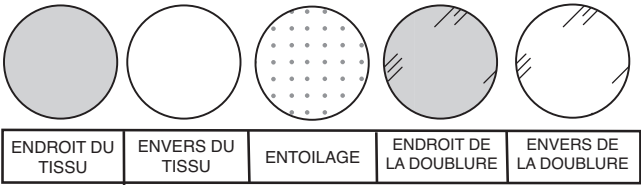

INFORMATION DE COUTURE

LÉGENDE DES CROQUIS



VALEURS DE COUTURE

Utilisez des valeurs de couture de 6 mm sauf indiqué différemment.

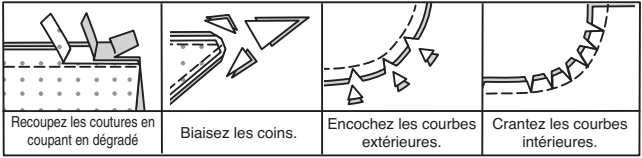

ÉPINGLER ET AJUSTER

Épinglez ou bâtissez les coutures, ENDROIT CONTRE ENDROIT, en faisant coïncider les encoches. Ajustez le vêtement avant de piquer les coutures principales.

PRESSER

Pressez les valeurs de couture ensemble; puis ouvrez-les au fer sauf indiqué différemment. Crantez-les si nécessaire de sorte qu'elles restent à plat.

GLOSSAIRE

Lire les **Instructions générales** de la page 1 avant de commencer. Les termes de couture imprimés en **CARACTÈRES GRAS** ont l'aide d'une Vidéo de Tutoriel de couture. Scannez le CODE QR pour regarder les vidéos :

**PIQUER LE BORD** – reportez-vous à la vidéo **Points à la machine : “comment piquer le bord”**.

**MANCHE MONTÉE** – reportez-vous à la vidéo **Emmanchures/Manches : “coudre des manches montées”**.

**PIQUER DANS LE SILLON** – reportez-vous à la vidéo **Points à la machine : “comment piquer dans le sillon”**.

**SURPIQUER** – reportez-vous à la vidéo **Points à la machine : “comment faire une surpiqûre”**.

**COUPER LA COUTURE** – reportez-vous à la vidéo **Coutures : “comment couper, cranter et dégrader les coutures”**.

TUTORIELS DE COUTURE



Développez vos compétences en regardant des vidéos courtes et faciles à suivre sur [simplicity.com/sewingtutorials](https://www.simplicity.com/sewingtutorials).

LES PIÈCES DU PATRON SERONT IDENTIFIÉES PAR DES NUMÉROS LA PREMIÈRE FOIS QU'ELLES SERONT UTILISÉES.

PIQUEZ DES COUTURES DE 1.5 CM ENDROIT CONTRE ENDROIT, SAUF INDIQUÉ DIFFÉREMMENT.

POLO A, B, C

ENTOILAGE

Épinglez l'entoilage sur l'ENVERS de la PATTE DE FERMETURE (2) et du COL (4). Faites adhérer l'entoilage en place en suivant la notice d'utilisation.

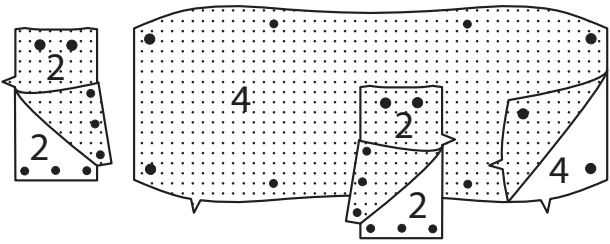

DEVANT ET PATTE DE FERMETURE

**POUR LES MODÈLES A, B** – pour renforcer le DEVANT (1) sur les petits cercles, piquez sur les lignes de piqûre. Crantez vers la piqûre sur les petits cercles.

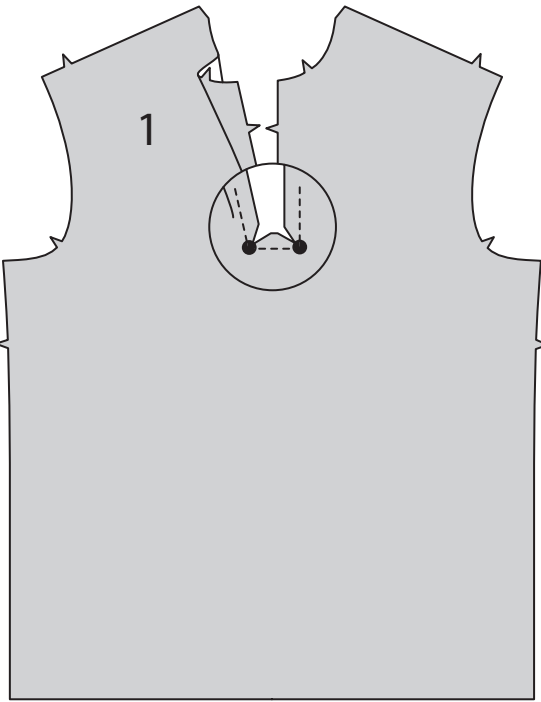

**POUR LE MODÈLE C** – épinglez le bord inférieur de l'EMPIÈCEMENT DEVANT (8) sur le bord supérieur de la BANDE DEVANT (9), en faisant coïncider les encoches. Piquez. Pressez la couture vers la bande. Épinglez le bord inférieur de la bande devant sur le bord supérieur du DEVANT (10), en faisant coïncider les encoches. Piquez. Pressez la couture vers le devant. Pour renforcer l'empiècement devant sur les petits cercles, piquez sur les lignes de piqûre. Crantez vers la piqûre sur les petits cercles.

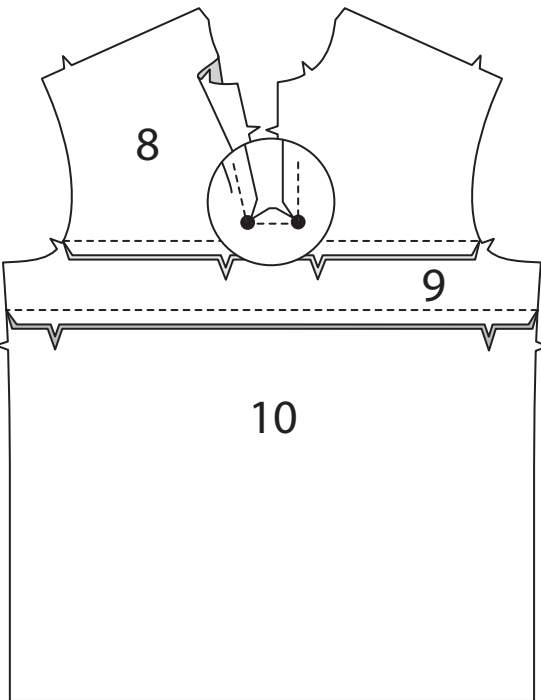

**POUR LES MODÈLES A, B, C** – rentrez au fer 1.5 cm sur le bord sans encoche des pièces de la PATTE DE FERMETURE (2). ENDROIT CONTRE ENDROIT et ayant les bords non finis au même niveau, épinglez les pattes de fermeture sur les bords du devant, en faisant coïncider les petits cercles et les encoches. Piquez depuis le bord supérieur jusqu'au petit cercle en couture de 1.5 cm, en piquant au point arrière sur le cercle pour renforcer. Pressez la couture vers la patte de fermeture, en pressant la patte de fermeture vers l'extérieur.

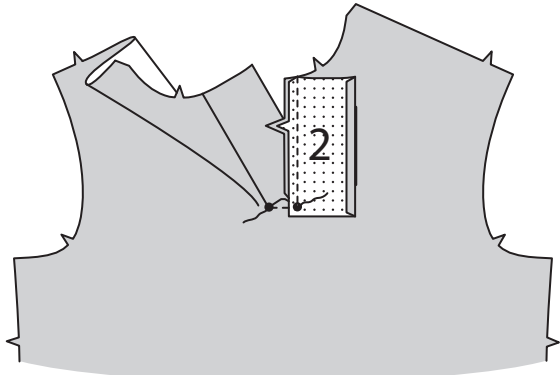

Retournez le bord pressé de la patte de fermeture vers l'EXTÉRIEUR le long de la ligne de pliure. Piquez le bord de l'encolure depuis la pliure jusqu'au grand cercle, en piquant au point arrière sur le cercle pour renforcer la couture. Crantez vers la piqûre sur le cercle. **COUPEZ LA COUTURE.**

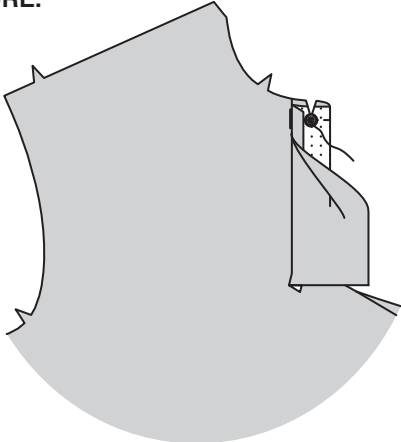

Retournez la parementure de patte de fermeture vers l'INTÉRIEUR ; pressez, en pressant vers l'extérieur le coin du devant. Sur l'ENVERS, épinglez le bord pressé de la patte de fermeture par-dessus la couture, en plaçant les épingles sur l'ENDROIT. Sur l'ENDROIT, **PIQUEZ LE BORD** sur le bord intérieur de la patte de fermeture depuis le bord de l'encolure jusqu'au petit cercle, en saisissant la patte de fermeture sur l'ENVERS. Bâtissez ensemble les bords de l'encolure.

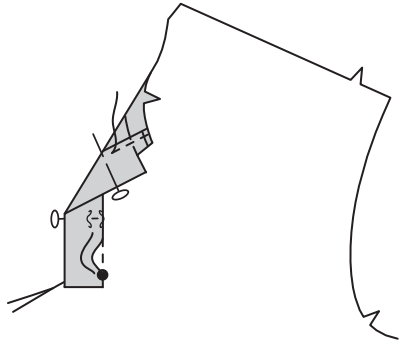

Glissez les bouts des pattes de fermeture vers l'INTÉRIEUR du devant. Sur l'ENVERS, superposez la patte de fermeture DROITE au GAUCHE. Épinglez, comme illustré, au-dessus des marques inférieures.

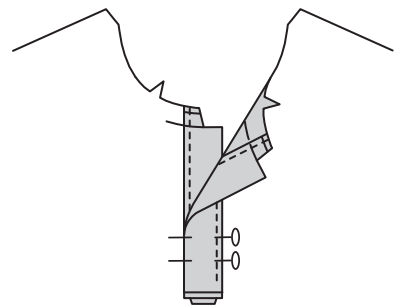

Sur l'ENVERS, pliez la partie inférieure de la chemise vers le haut pour que le rabat soit visible sur la partie inférieure de l'ouverture du devant. Bâtissez le rabat et la patte de fermeture ensemble le long de la ligne de piqûre. Piquez le long du faufil, en maintenant le vêtement libre.

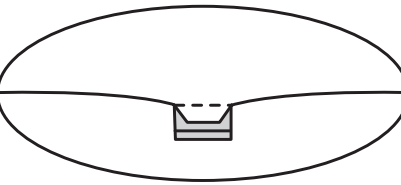

Sur l'ENDROIT, **SURPIQUEZ** le bord inférieur des pattes de fermeture ensemble à 6 mm de la couture finie.

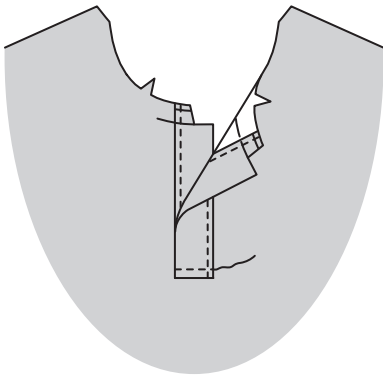

**POUR LE MODÈLE B** – retournez le bord supérieur de la POCHE (7) vers l'EXTÉRIEUR le long de la ligne de pliure, en formant la parementure. Piquez sur la ligne de couture sur les bords non finis. Recoupez la valeur de couture dans la zone de la parementure à 6 mm.

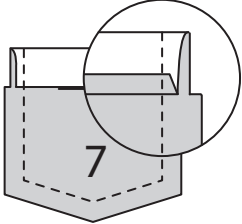

Retournez les coins à l'ENDROIT, en retournant la parementure sur l'ENVERS ; pressez, en rentrant au fer les bords non finis le long de la piqûre. Piquez la parementure à 6 mm du bord non fini et à 6 mm de la première piqûre.

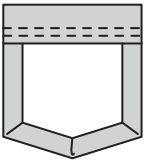

Sur l'ENDROIT, épinglez la poche sur le devant GAUCHE, en faisant coïncider les grands cercles. **PIQUEZ LE BORD** près des bords du côté et inférieur.

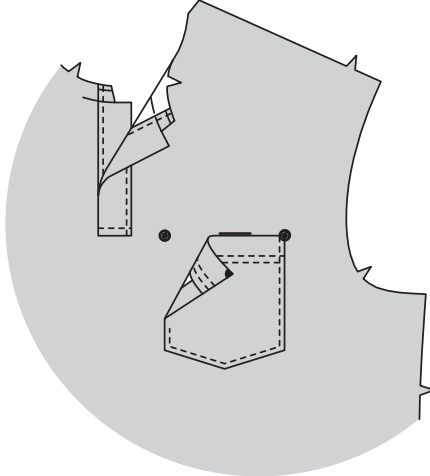

DOS

**POUR LES MODÈLES A, B** – ENDROIT CONTRE ENDROIT et ayant les bords non finis au même niveau, épinglez le devant et le DOS (3) sur les bords des épaules et des côtés. Piquez. Pressez les coutures vers le devant.

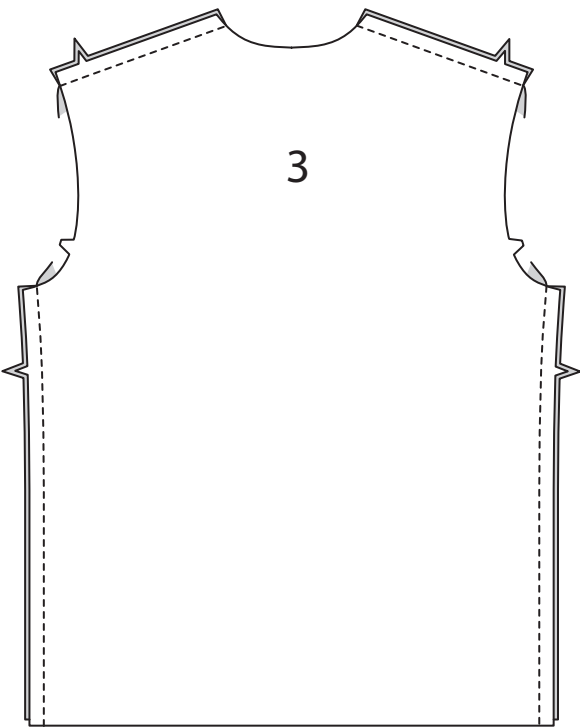



**POUR LE MODÈLE C** – épinglez le bord inférieur de l'EMPIÈCEMENT DOS (11) sur le bord supérieur de la BANDE DOS (12), en faisant coïncider les encoches. Piquez. Pressez la couture vers la bande. Épinglez le bord inférieur de la bande devant sur le bord supérieur du DOS (13), en faisant coïncider les encoches. Piquez. Pressez la couture vers le dos.

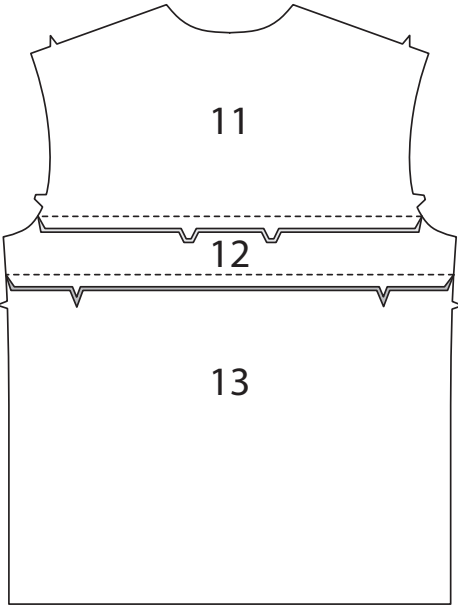

ENDROIT CONTRE ENDROIT et ayant les bords non finis au même niveau, épinglez le devant et le dos sur les bords des épaules et des côtés. Piquez. Pressez les coutures vers le devant.

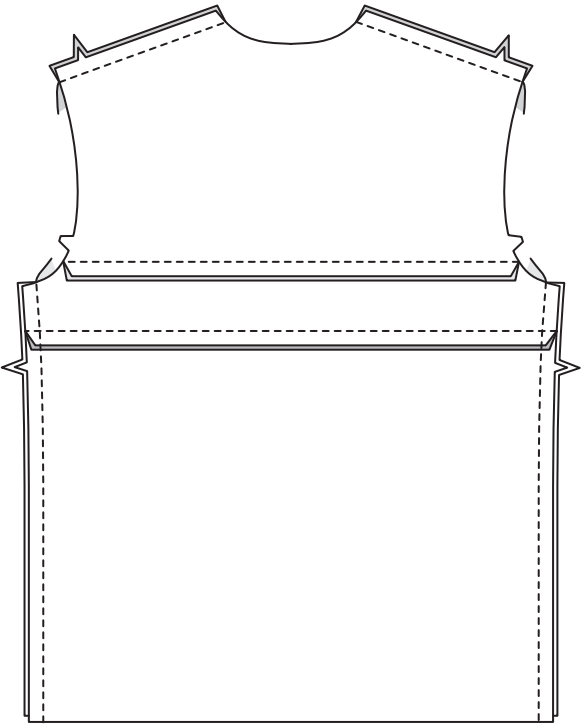

COL

Rentrez au fer 1.3 cm sur le bord sans encoche du COL (4). Recoupez à 6 mm. Pliez le col sur la ligne de pliure ENDROIT CONTRE ENDROIT. Piquez les extrémités. **COUPEZ LA COUTURE.**

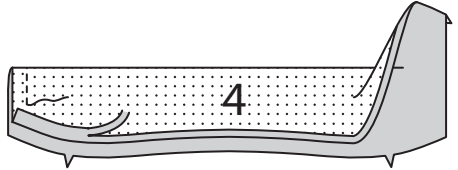

Retournez le col ; pressez. Sur l'ENDROIT, épinglez le bord à encoche du col sur le bord de l'encolure, en faisant coïncider les milieux, les grands cercles et les encoches, en plaçant les petits cercles sur les coutures d'épaule, en maintenant la parementure de col libre. Piquez le bord de l'encolure. **COUPEZ LA COUTURE.**

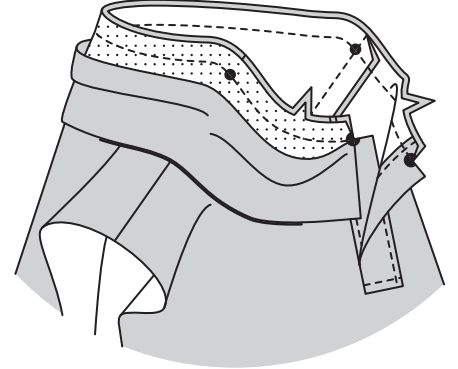

Sur l'ENVERS, épinglez le bord pressé de la parementure de col par-dessus la couture. Sur l'ENDROIT, **PIQUEZ DANS LE SILLON** de la couture, en saisissant le bord pressé de la parementure sur l'ENVERS.

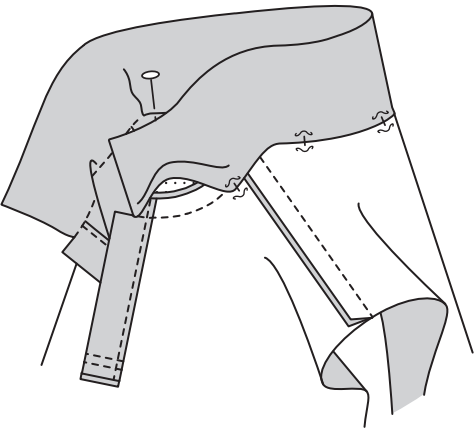

MANCHE A, C

Piquez la couture de dessous de bras de la MANCHE (5). Pressez la couture vers le dos.

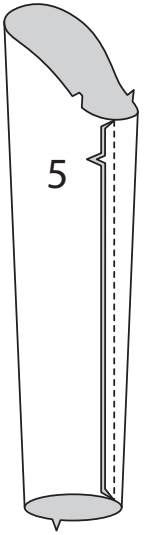

Piquez ensemble les extrémités à encoche de la BANDE DE MANCHE (6). Pliez la bande sur la ligne de pliure ENVERS CONTRE ENVERS et ayant les bords non finis au même niveau ; pressez. Épinglez.

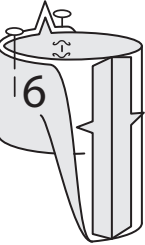

Sur l'ENDROIT, épinglez la bande sur le bord inférieur de la manche, en faisant coïncider les coutures et les encoches. Piquez la couture, en étendant la bande au fur et à mesure. Pressez la couture vers la manche, en pressant la bande vers l'extérieur.

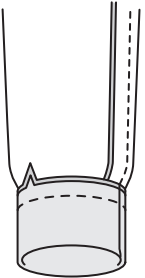

Pour **MONTÉ LA MANCHE**, retournez la manche à l'ENDROIT. Tenez la chemise à l'ENVERS avec l'emmanchure vers vous. ENDROIT CONTRE ENDROIT, épinglez la manche sur le bord de l'emmanchure avec le petit cercle du milieu sur la couture d'épaule, en faisant coïncider les coutures de dessous de bras, les encoches et les petits cercles restants. Bâissez. Piquez, puis piquez à 3 mm de la première piqûre. Recoupez la couture au-dessous des encoches près de la piqûre. Pressez la couture vers la manche.

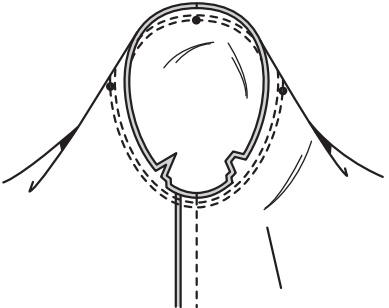

MANCHE B

Piquez la couture de dessous de bras de la MANCHE (5). Pressez la couture vers le dos. Relevez au fer une valeur de couture d'ourlet de 3.2 cm sur le bord inférieur de la manche. Piquez à 6 mm du bord non fini et à 6 mm de la première piqûre.

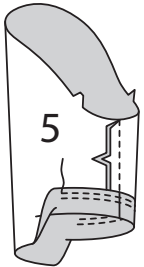

Pour **MONTÉ LA MANCHE**, retournez la manche à l'ENDROIT. Tenez la chemise à l'ENVERS avec l'emmanchure vers vous. ENDROIT CONTRE ENDROIT, épinglez la manche sur le bord de l'emmanchure avec le petit cercle du milieu sur la couture d'épaule, en faisant coïncider les coutures de dessous de bras, les encoches et les petits cercles restants. Bâissez. Piquez, puis piquez à 3 mm de la première piqûre. Recoupez la couture au-dessous des encoches près de la piqûre. Ne pressez que la valeur de couture, en rétrécissant l'ampleur.

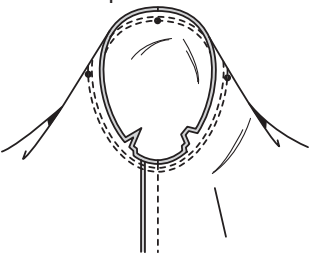

FINITION

Faites les boutonnières sur les marques de la patte de fermeture devant GAUCHE. Cousez les boutons sur la patte de fermeture devant DROIT sous les boutonnières.

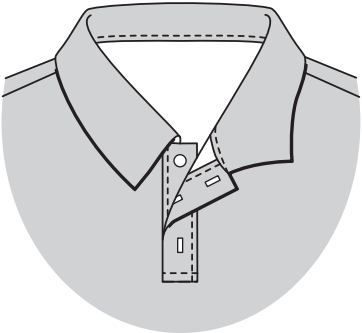

**POUR LES MODÈLES A, C** – relevez au fer une valeur de couture d'ourlet de 3.2 cm sur le bord inférieur de la chemise. Piquez à 6 mm du bord non fini.

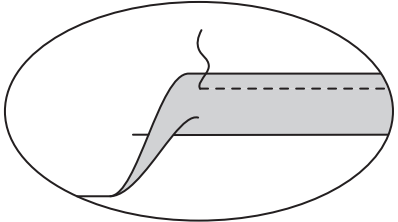

**POUR LE MODÈLE B** – relevez au fer une valeur de couture d'ourlet de 3.2 cm sur le bord inférieur de la chemise. Piquez à 6 mm du bord non fini et à 6 mm de la première piqûre.

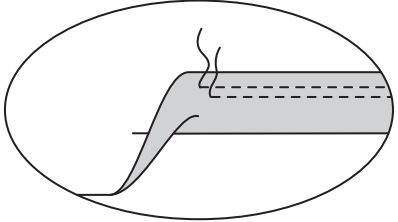

POLO D

ENTOILAGE

Épinglez l'entoilage sur l'ENVERS du COL (16) et de la PAREMENTURE DEVANT (17). Faites adhérer l'entoilage en place en suivant la notice d'utilisation.

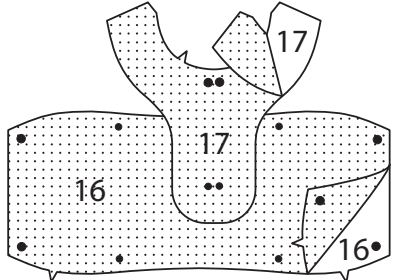

DEVANT ET FERMETURE À GLISSIÈRE

Pour renforcer le DEVANT (14) sur les petits cercles, piquez sur les lignes de piqûre, en pivotant avec l'aiguille piquée dans le tissu sur les petits cercles. Faites une petite entaille le long du milieu devant jusqu'à 6 mm de la ligne de piqûre inférieure. Crantez en diagonale vers les coins.

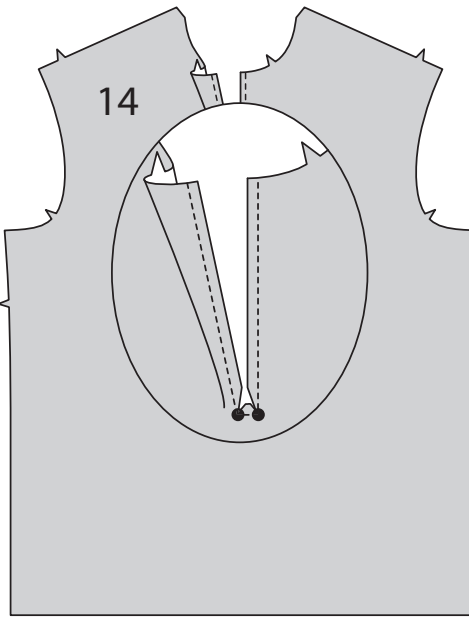

Épinglez la fermeture fermée vers le bas sur le devant DROIT avec l'arrêt supérieur à 2 cm au-dessous du bord de l'encolure non fini, en retournant le bord supérieur du ruban vers la valeur de couture et le bord extérieur du ruban de la fermeture au même niveau que le bord coupé. (La fermeture à glissière est plus longue que l'ouverture et sera ajustée une fois posée). Piquez sur la ligne de piqûre depuis le bord de l'encolure jusqu'au petit cercle, en piquant au point arrière sur le cercle pour renforcer la couture.

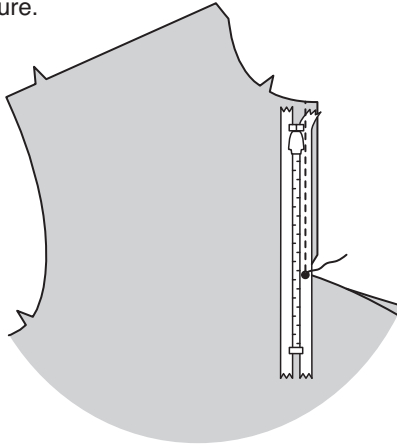

Ouvrez la fermeture. Retournez vers le bas la moitié DROITE du devant sur le petit cercle. Bâissez à la machine de la même façon l'autre moitié de la fermeture sur l'ouverture de la fermeture devant GAUCHE. Retournez et vérifiez que les bords de l'encolure soient alignés. Retournez et piquez le long du faufil.

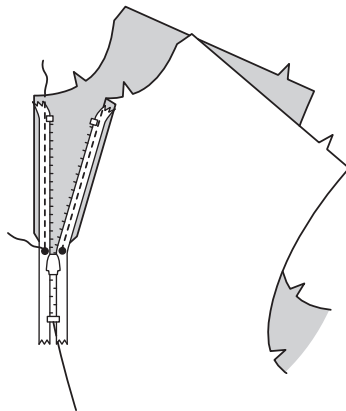

Sur l'ENVERS, pliez la partie supérieure du devant et la fermeture vers le bas pour que le rabat soit visible sur la partie inférieure de l'ouverture du devant. Piquez le rabat et la fermeture ensemble le long de la ligne de piqûre, en maintenant le vêtement libre. Ne coupez pas la fermeture cette fois.

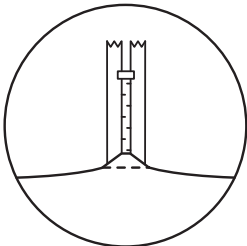

Retournez le bord supérieur de la POCHE (15) vers l'EXTÉRIEUR le long de la ligne de pliure, en formant la parementure. Piquez sur la ligne de couture sur les bords non finis. Pour soutenir le bord arrondi de la poche, piquez à 6 mm à l'INTÉRIEUR de la ligne de couture, à grands points. Recoupez la valeur de couture dans la zone de la parementure à 6 mm.

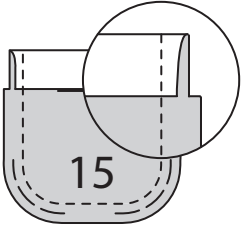

Retournez ls coins à l'ENDROIT, en retournant la parementure sur l'ENVERS ; pressez, en rentrant au fer les bords non finis le long de la piqûre. Piquez la parementure à 6 mm du bord non fini et à 6 mm de la première piqûre. Tirez sur le faufil pour donner forme à la courbe. Pour supprimer le volume, coupez l'ampleur en faisant des encoches sur la valeur de couture le long des courbes aussi loin que le faufil.

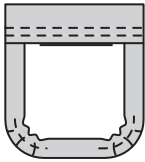

Sur l'ENDROIT, épinglez la poche sur le devant GAUCHE, en faisant coïncider les grands cercles. **PIQUEZ LE BORD** près des bords du côté et inférieur. **SURPIQUEZ** la poche à 6 mm de la première piqûre, en piquant à angle droit sur le bord supérieur.

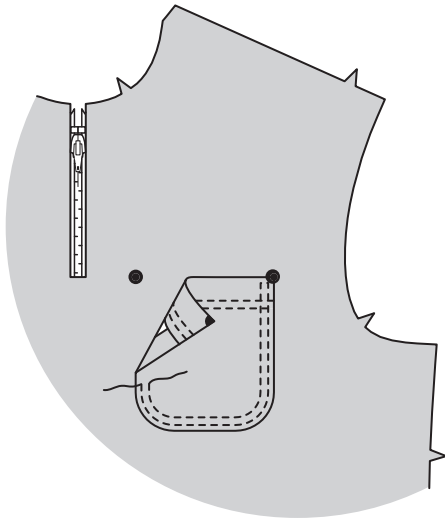

DOS

ENDROIT CONTRE ENDROIT et ayant les bords non finis au même niveau, épinglez le devant et le DOS (3) sur les bords de l'épaule et les bords du côté. Piquez. Pressez les coutures vers le devant.

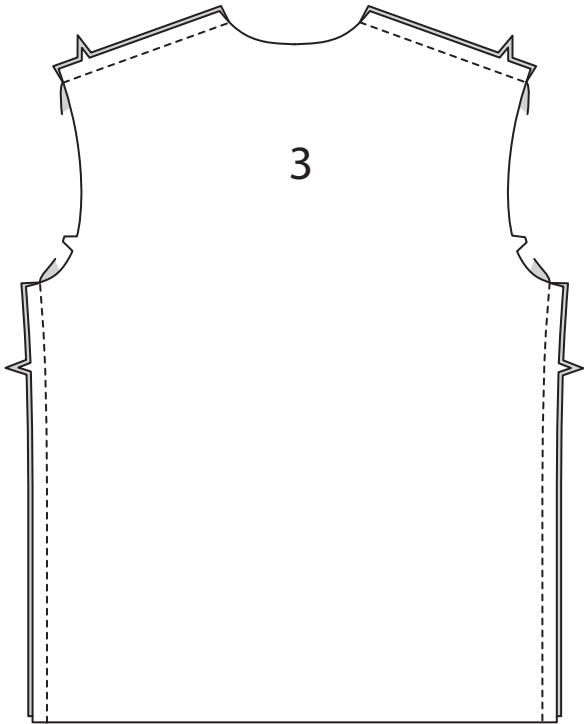

COL ET PAREMENTURE

Piquez à 1.5 cm du bord sans encoche du COL (16). Crantez le bord sans encoche du col vers la piqûre sur les petits cercles. Rentez au fer 1.5 cm sur le bord non fini entre les crans. Recoupez à 1 cm.

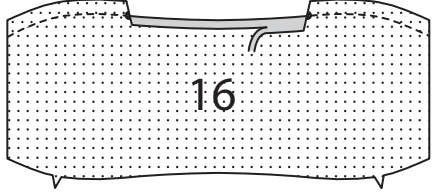

Pliez le col sur la ligne de pliure ENDROIT CONTRE ENDROIT, piquez les extrémités. **COUPEZ LA COUTURE.**

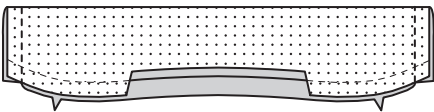

Retournez le col ; pressez. Dépliez la valeur de couture de la fermeture à glissière sur le bord supérieur. Sur l'ENDROIT, épinglez le col (côté à parementure) sur le bord de l'encolure, en faisant coïncider les mi-lieux et les grands cercles, et en plaçant le petit cercle sur la couture d'épaule. Bâtissez les deux pièces du col et de la parementure sur le bord de l'encolure devant aussi loin que le petit cercle, en veillant à ne pas saisir la valeur de couture de la fermeture. Bâtissez uniquement la pièce de la parementure de col sur le bord de l'encolure restant entre les petits cercles.

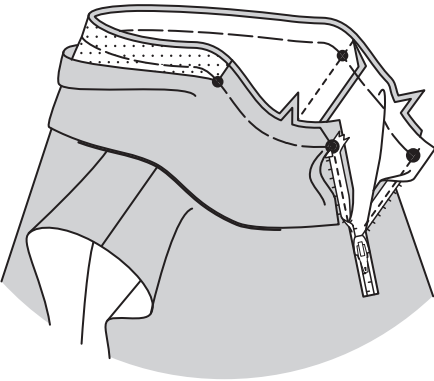

Pour renforcer la PAREMENTURE DEVANT (17) sur les petits cercles, piquez sur les lignes de piqûre, en pivotant avec l'aiguille piquée dans le tissu sur les petits cercles. Faites une petite entaille le long du milieu devant jusqu'à 6 mm de la ligne de piqûre inférieure. Crantez en diagonale vers les coins. Rentez au fer 1.5 cm sur les bords de l'épaule de la parementure. **PIQUEZ LE BORD** près du bord pressé. Recoupez à 6 mm du bord pressé. Pour finir le bord sans encoche de la parementure, piquez à 6 mm du bord non fini.

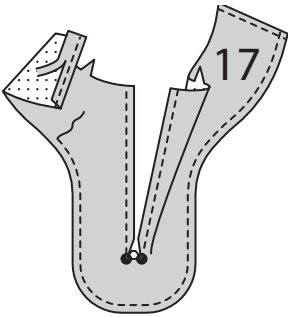

Sur l'ENDROIT, épinglez l'ENDROIT de la parementure sur l'encolure DROITE et le bord du devant de la chemise (par-dessus le col) ENDROIT CONTRE ENDROIT, en faisant coïncider les petits cercles et les encoches. Piquez le bord du devant DROIT depuis le petit cercle inférieur jusqu'au bord de l'encolure, en utilisant un pied à fermeture réglable. Piquez le bord de l'encolure depuis le devant jusqu'au milieu dos, en veillant à ne pas saisir le bord libre du col. **COUPEZ LA COUTURE.** Piquez de la même façon la parementure sur le devant GAUCHE et le bord de l'encolure GAUCHE.

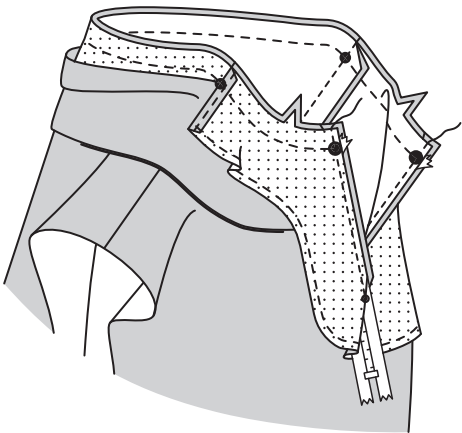

Retournez la parementure vers l'INTÉRIEUR, en retournant la couture d'encolure dos vers le col ; pressez. Piquez le bord pressé de la parementure de col par-dessus la couture d'encolure. Pour maintenir la parementure en place, fixez la parementure sur les valeurs de couture d'épaule en la fixant à la main ou en utilisant un petit morceau de voile thermocollant.

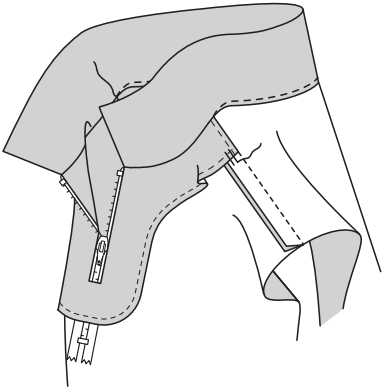

Sur l'ENVERS, pliez la partie supérieure du devant et parementure vers le bas pour que le rabat soit visible sur la partie inférieure de la parementure devant. Piquez le rabat et la fermeture ensemble sur la ligne de piqûre à travers toute l'épaisseur, en maintenant le vêtement libre. Recoupez la fermeture à 1.5 cm de la ligne de piqûre.

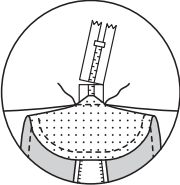

Retournez la chemise à l'ENDROIT. Sur l'ENDROIT, **PIQUEZ LE BORD** sur le devant le long des bords de l'ouverture.

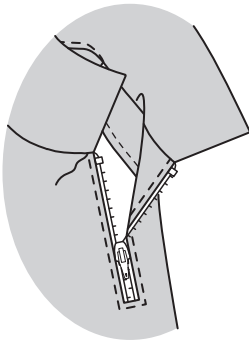

MANCHE

Piquez la couture de dessous de bras de la MANCHE (5). Pressez la couture vers le dos. Relevez au fer une valeur de couture d'ourlet de 3.2 cm sur le bord inférieur de la manche. Piquez à 6 mm du bord non fini et à 6 mm de la première piqûre.

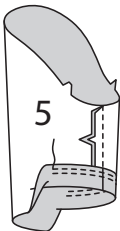

Pour **MONTÉ LA MANCHE**, retournez la manche à l'ENDROIT. Tenez la chemise à l'ENVERS avec l'emmanchure vers vous. ENDROIT CONTRE ENDROIT, épinglez la manche sur le bord de l'emmanchure avec le petit cercle du milieu sur la couture d'épaule, en faisant coïncider les coutures de dessous de bras, les encoches et les petits cercles restants. Bâtissez. Piquez, puis piquez à 3 mm de la première piqûre. Recoupez la couture au-dessous des encoches près de la piqûre. Ne pressez que la valeur de couture, en rétrécissant l'ampleur.

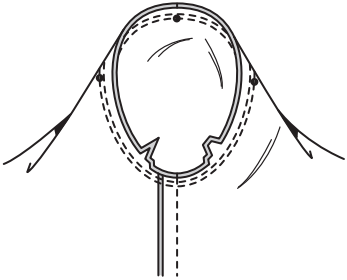

FINITION

Relevez au fer une valeur de couture d'ourlet de 3.2 cm sur le bord inférieur de la chemise. Piquez à 6 mm du bord non fini et à 6 mm de la première piqûre.

