

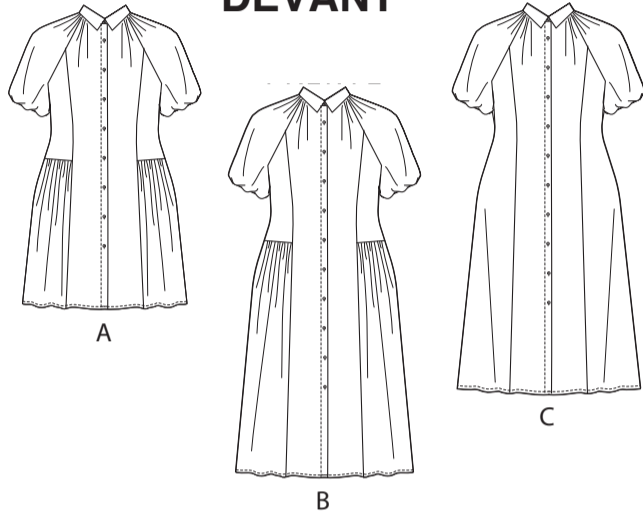

SCANNEZ LE CODE QR POUR ACCÉDER AU TUTORIEL ÉTAPE PAR ÉTAPE EN VIDÉO



DEVANT



DOS

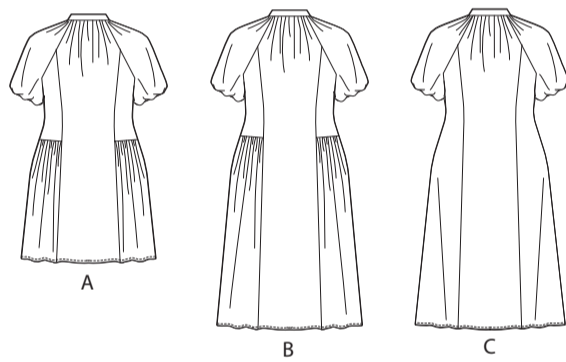

10 PIÈCES DU PATRON

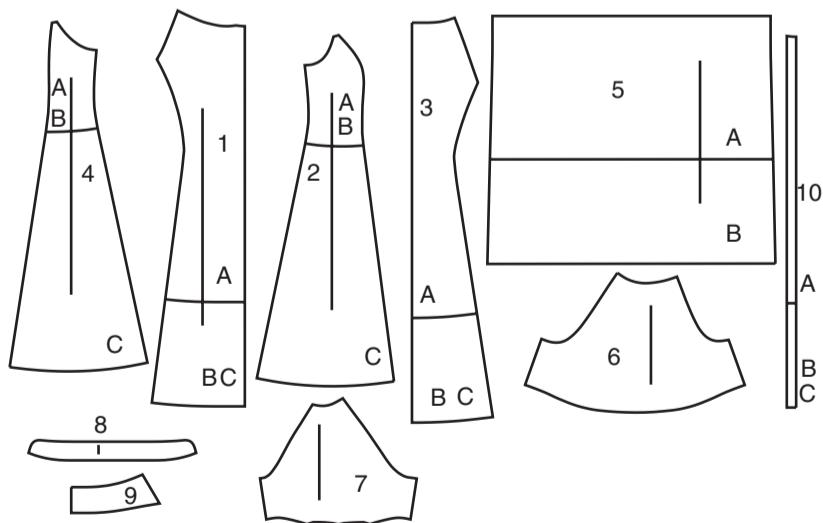

- 1 Devant – A, B, C
- 2 Côté devant – A, B, C
- 3 Dos – A, B, C
- 4 Côté dos – A, B, C
- 5 Volant côté – A, B
- 6 Manche – A, B, C
- 7 Soutien de manche – A, B, C
- 8 Pied de col – A, B, C
- 9 Col – A, B, C
- 10 Guide pour boutonsnières – A, B, C

MARQUES DU PATRON

- LIGNE DE DROIT-FIL:** Posez sur le droit-fil du tissu parallèle à la lisière ou à la pliure.
- LIGNE DE PLIURE:** Placez la ligne sur la pliure du tissu.
- MARQUE DE BOUTONNIÈRE:** Indique la longueur exacte et l'emplacement des boutonsnières.
- MARQUE DE BOUTON:** Indique l'emplacement du bouton.
- REPÈRES ET SYMBOLES:** Pour faire coïncider les coutures et les détails d'assemblage.
- Indique la Ligne de Poitrine, Ligne de Taille, les Hanches et/ou le Tour de Bras. Les Mesures font référence à la circonférence du Vêtement Fini (Mesures du corps + Aisance confort + Aisance mode). Ajustez le patron si nécessaire. La mesure ne comprend pas les plis, les pinces et les rentrés.
- RENTRÉ DE COUTURE COMPRIS:** 1.5cm, sauf différemment indiqué, mas pas imprimé sur le patron.

ADAPTER SI NÉCESSAIRE

- Allongez ou raccourcissez aux lignes d'ajustement (=) ou où il est indiqué sur le patron. S'il faut ajouter une longueur considérable, vous pouvez acheter du tissu supplémentaire.
- POUR RACCOURCIR:** Pliez le long de la ligne d'ajustement. Faire une pliure la moitié de la quantité nécessaire. Adhère en place.
- POUR ALLONGER:** Coupez entre les lignes d'ajustement. Étendez la quantité nécessaire, en tenant les bords parallèles. Adhère sur le papier.
- Lorsque les lignes de Modification ne se trouvent pas sur le patron, allongez ou raccourcissez au bord inférieure.

RÉTRÉCISSEZ LE TISSU qui n'est pas étiqueté prérétrécit. Repassez.
ENFERMEZ LE PLAN DE COUPE pour le Modèle, la Taille, la Largeur du Tissu.
 Utilisez les plans de coupe **AVEC SENS** pour les tissus à dessins dans une seule direction, sens, poil ou surfaces nuancées. Puisque la plupart de tissus de tricot ont la surface nuancée, on utilise un plan de coupe avec sens.
 Pour les **ÉPAISSEURS DOUBLES (AVEC PLIURE)**, pliez le tissu endroit contre endroit.
*** ÉPAISSEURS DOUBLES (SANS PLIURE)** - Pour les tissus avec sens, pliez le tissu transversalement, endroit contre endroit. Marquez comme illustré. Coupez le long de la pliure transversale du tissu (A). Retournez l'épaisseur supérieure sur 180° pour que les flèches aillent dans la même direction et posez-la sur l'épaisseur inférieure, endroit contre endroit (B).

Pour une **SEULE ÉPAISSEUR** - Posez le tissu, endroit vers le haut. (Pour les Tissus à Fourrure, placez le poil vers le bas).

COUPER ET MARQUER

*** Coupez d'abord les autres pièces, en laissant assez de tissu pour couper cette pièce. Ouvrez le tissu. Pour les pièces "Coupez 1", coupez la pièce une fois sur une épaisseur simple avec la pièce vers le haut sur l'endroit du tissu.**
 La pièce du patron peut avoir des lignes de coupe pour plusieurs tailles. Choisissez la ligne de coupe correcte ou les pièces de patron pour votre taille.
 Avant de **COUPER**, placez toutes les pièces sur le tissu selon le plan de coupe. Epinglez. (Les plans montrent l'emplacement approximatif des pièces de patron, lequel peut varier selon la taille du patron). Coupez **EXACTEMENT**, en maintenant les repères vers l'extérieur.
 Avant d'enlever le patron, **REPORTEZ LES MARQUES** et les lignes d'assemblage sur l'Envers du Tissu, en utilisant la méthode à Epingle et à Craie ou le Papier à Calquer et la Roulette de Couturière. Les marques nécessaires sur l'endroit du tissu doivent être faites au fil.
NOTE: Les parties encadrées avec des pointillées (a! b! c!) dans les plans représentent les pièces coupées selon les mesures données.

PLANS DE COUPE

ENTOILAGE A, B, C
UTILISEZ LES PIÈCES 8 9

51 CM
TOUTES LES TAILLES

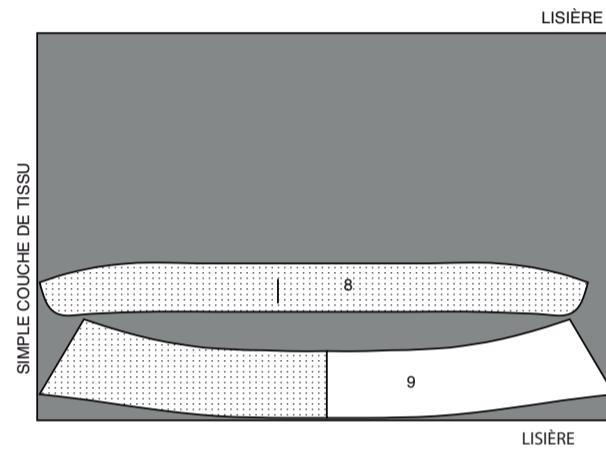

DOUBLURE A, B, C SOUTIEN
UTILISEZ LA PIÈCE 7

115 CM
SANS SENS
TOUTES LES TAILLES

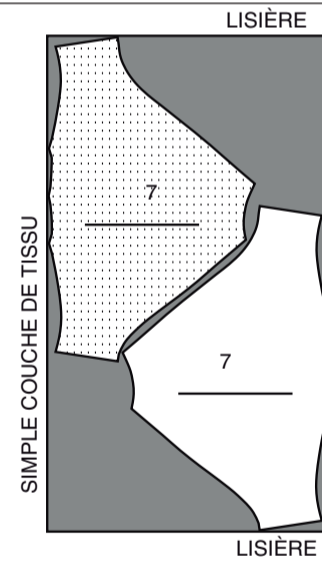

ROBE A

UTILISEZ LES PIÈCES 1 2 3 4 5 6 8 9

115 CM AVEC SENS
TAILLES 20W-22W-24W-26W-28W-30W

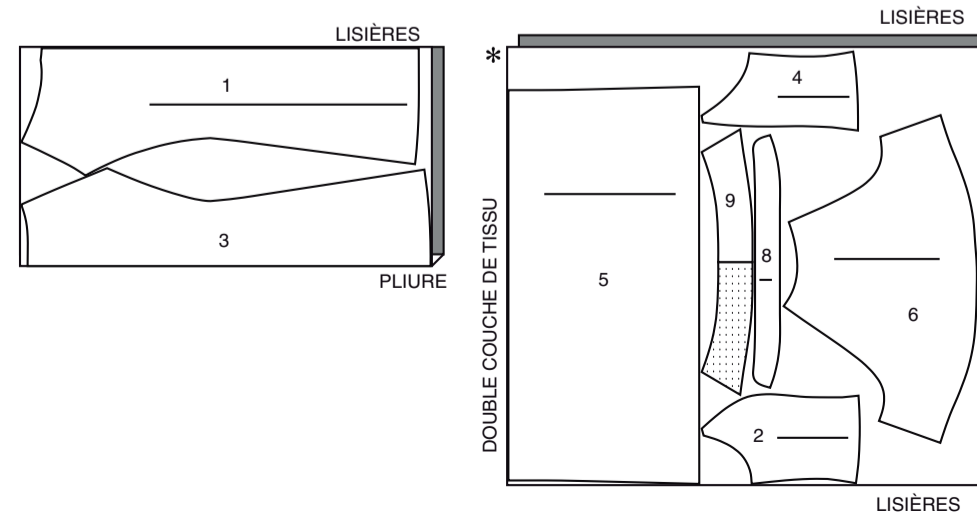

ENDROIT DU PATRON	ENVERS DU PATRON	ENDROIT DU TISSU	ENVERS DU TISSU
-------------------	------------------	------------------	-----------------

115 CM
AVEC SENS
TAILLES 32W-34W-36W-38W

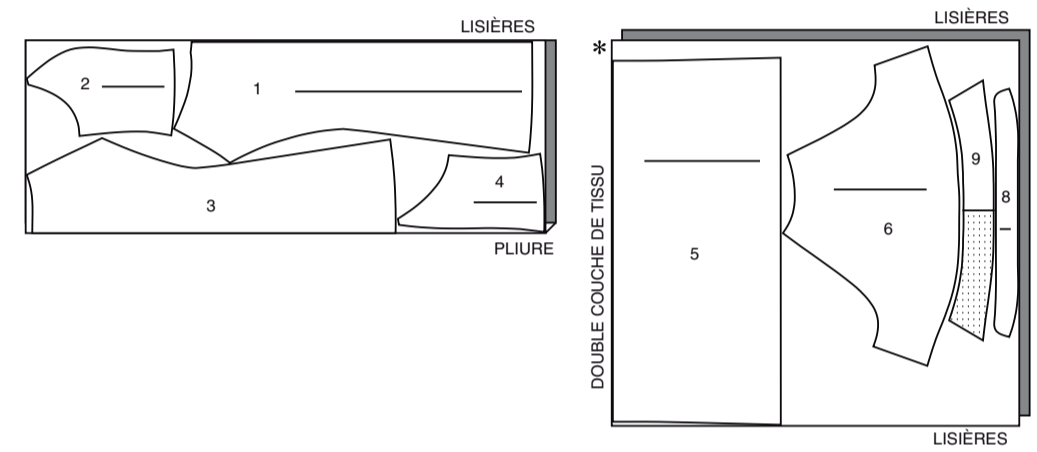

150CM
AVEC SENS
TOUTES LES TAILLES

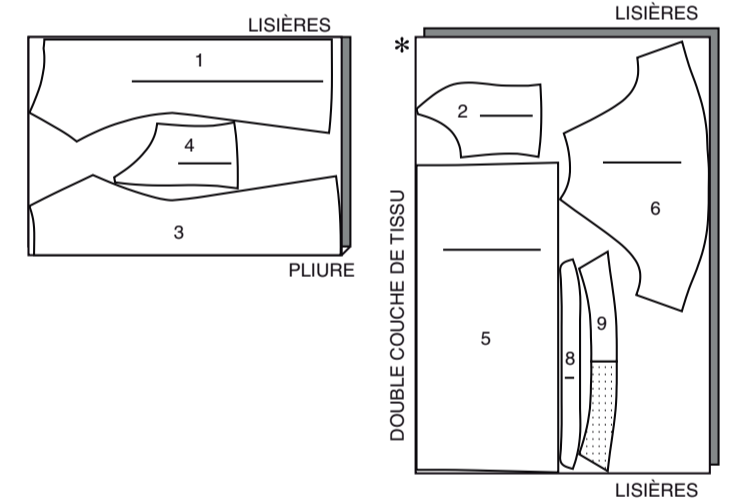

ROBE B

UTILISEZ LES PIÈCES 1 2 3 4 5 6 8 9

115 CM AVEC SENS
TAILLES 20W-22W-24W-26W-28W-30W

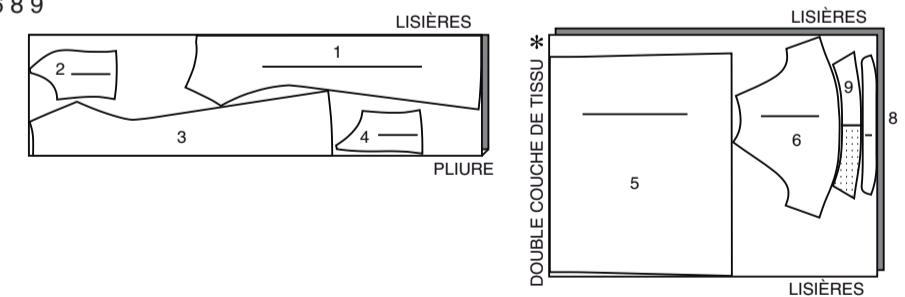

115 CM
AVEC SENS
TAILLES 32W-34W-36W-38W

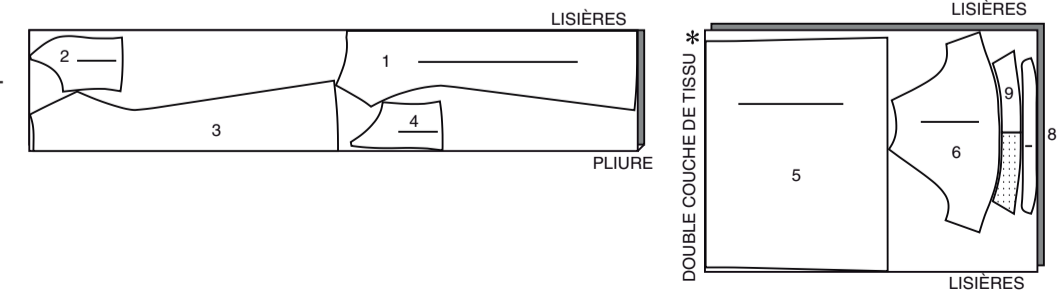

150 CM
AVEC SENS
TOUTES LES TAILLES

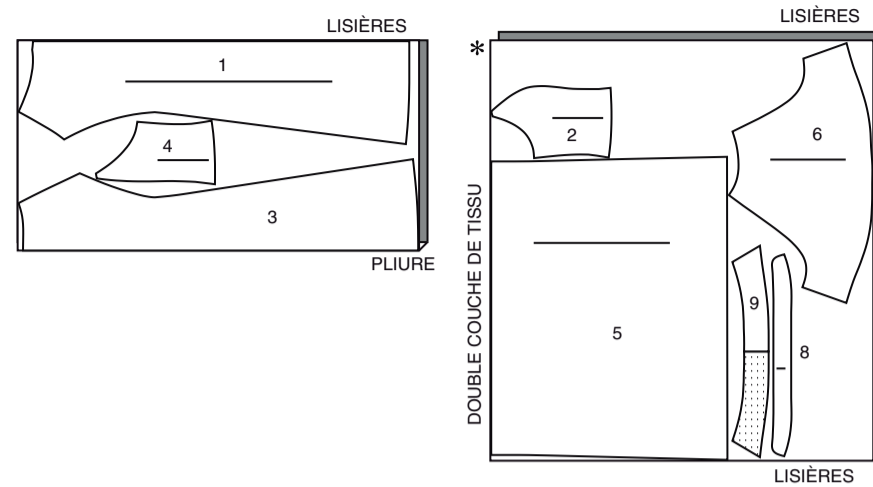

ROBE C

UTILISEZ LES PIÈCES 1 2 3 4 6 8 9

115 CM AVEC SENS / 20W-22W-24W-26W-28W

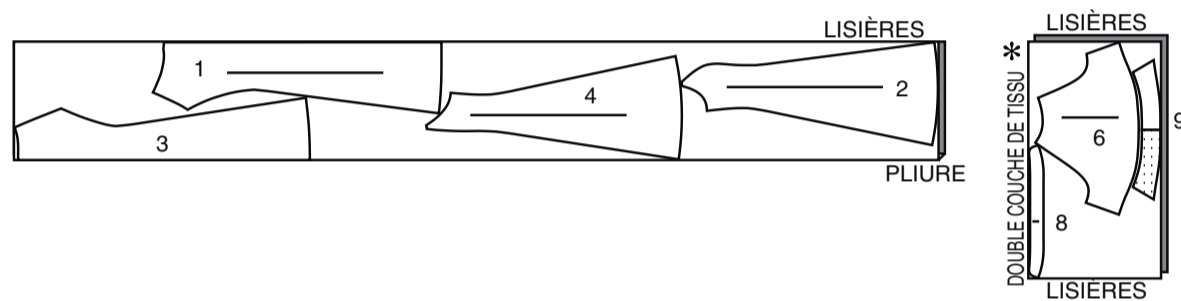

115 CM AVEC SENS / 30W-32W-34W-36W-38W

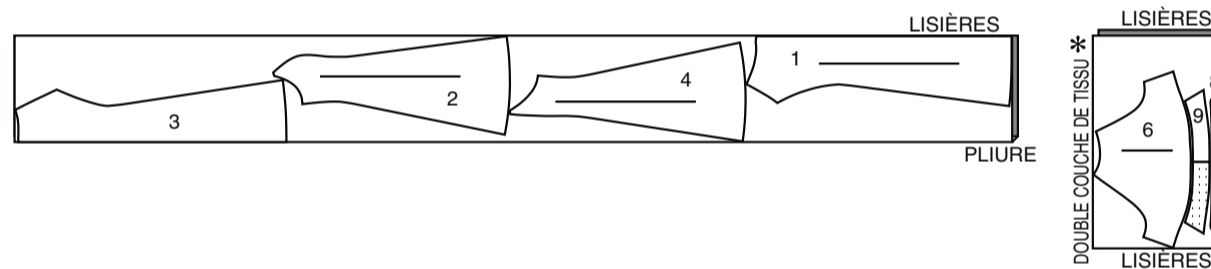

150 CM AVEC SENS
TAILLES 20W-22W-24W-26W-28W

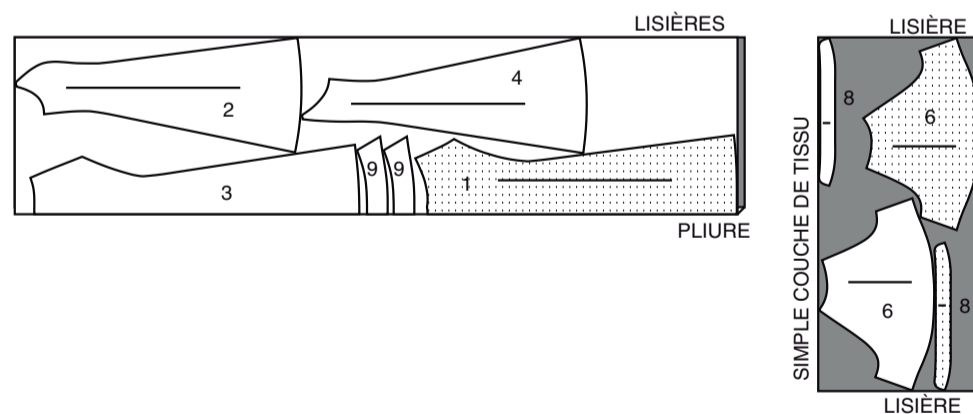

150CM AVEC SENS
TAILLES 30W-32W-34W-36W-38W

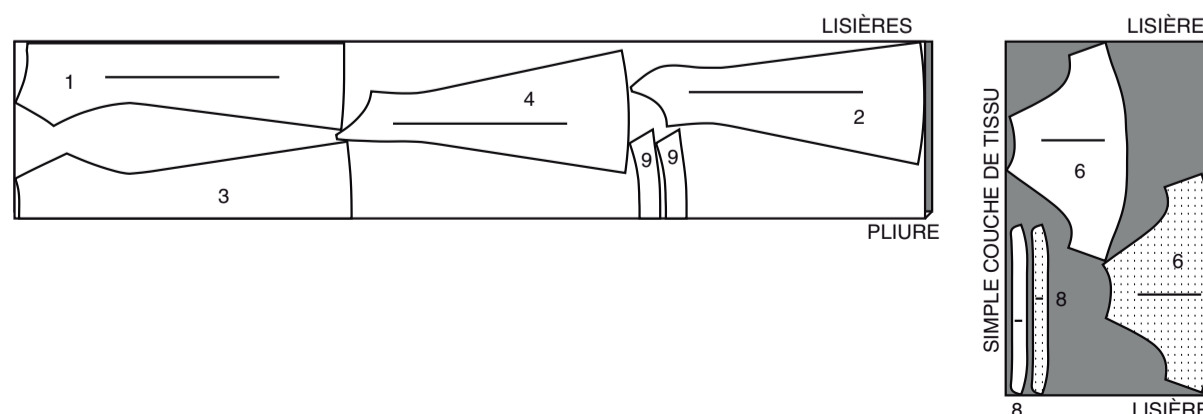

INFORMATION DE COUTURE

LÉGENDE DES CROQUIS

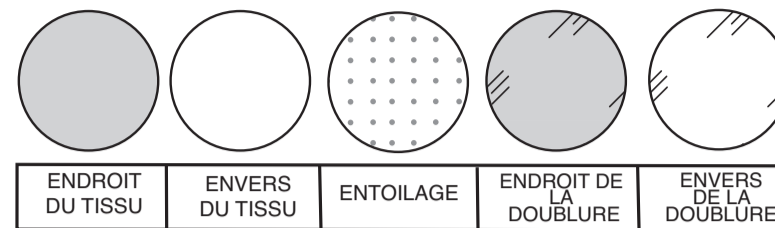

RENTRÉS DE COUTURE

Utilisez des rentrés de 1.5 cm sauf indiqué différemment.

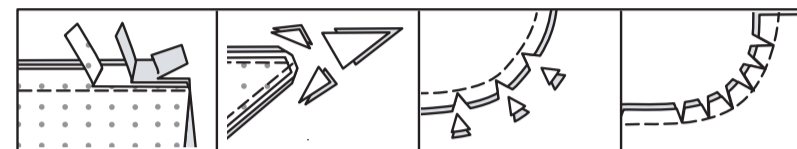

Réduisez les rentrés par paliers / Recoupez les coins / Encochez coutures convexes / Crantez coutures concaves.

ÉPINGLER ET AJUSTER

Épinglez ou bâtissez les coutures, **ENDROIT CONTRE ENDROIT**, en faisant coïncider les repères. Ajustez le vêtement avant de piquer les coutures principales.

PRESSAGE

Pressez les rentrés de couture ensemble; puis ouvrez-les au fer sauf indiqué différemment. Crantez-les si nécessaire de sorte qu'ils restent à plat.

GLOSSAIRE

Les termes techniques, imprimés en **CARACTÈRES GRAS** au cours de l'assemblage, sont expliqués ci-dessous.

FRONCER - Piquer à grands points sur la ligne de couture, puis à 6 mm à l'intérieur du rentré. Tirer les fils canette à l'ajustage.

POINTS COULÉS - Glisser l'aiguille dans le bord plié et faire un point au-dessous dans le vêtement, ne prenant qu'un seul fil.

PIQÛRE DE SOUTIEN - Piquer dans le rentré à 3 mm de la ligne de couture, soit à 13 mm du bord non fini.

SURPIQUER - En utilisant le pied presseur comme un guide, sur l'endroit, piquer à 6 mm du bord, de la couture ou d'une autre piqûre, ou surpiquer comme spécifié.

SOUS-PIQUER - Déplier la parementure ou au-dessous du vêtement; piquer sur le rentré près de la couture.

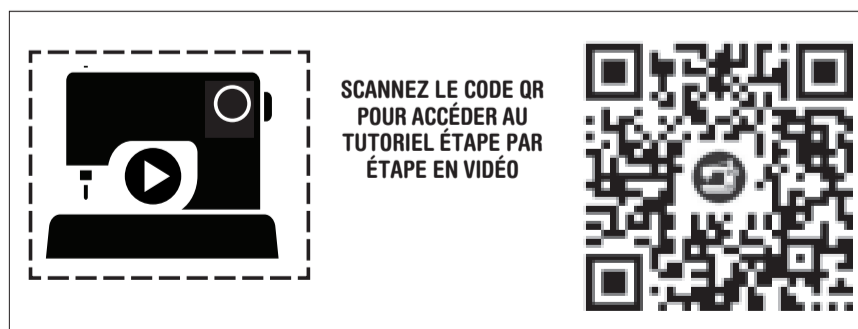

INSTRUCTIONS DE COUTURE

ROBE A, B, C

NOTE : Les croquis montrent le premier modèle, sauf indiqué différemment.

ENTOILAGE

Faites adhérer l'ENTOILAGE sur l'envers de chaque pièce correspondante en TISSU, en suivant la notice d'utilisation.

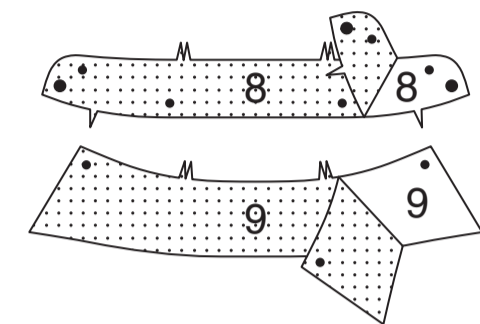

DEVANT ET DOS

FRONCEZ le bord supérieur du **DEVANT** (1) entre la ligne de couture d'emmanchure et le grand cercle. Faites une **PIQÛRE DE SOUTIEN** sur le bord du côté au-dessus de l'encoche inférieure, comme illustré.

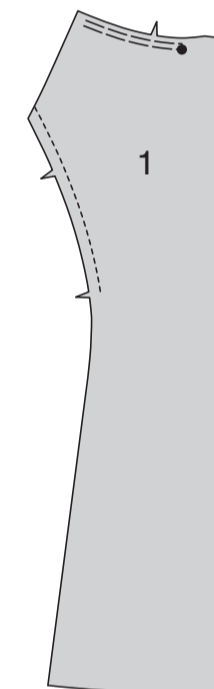

Retournez le bord extérieur du devant vers l'intérieur le long de la ligne de pliure extérieure pour l'entoilage; pressez. Bâtissez la parementure près du bord intérieur et sur les bords supérieur et inférieur.

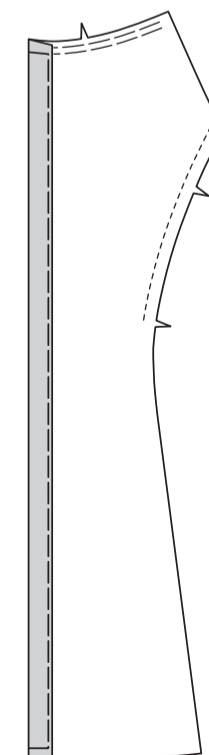

Retournez vers l'intérieur le long de la ligne de pliure pour la parementure ; pressez.
 Bâissez près du bord intérieur pressé jusqu'à 13 cm du bord inférieur de la robe.
 Bâissez le bord supérieur et les bords inférieurs.

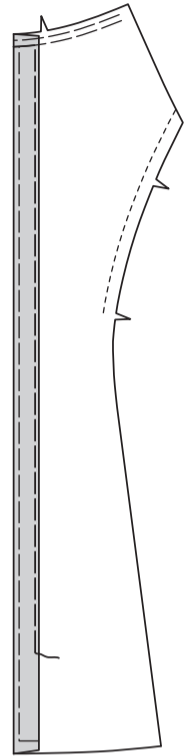

FRONCEZ le bord supérieur du DOS (3) entre les lignes de couture. Faites une **PIQÛRE DE SOUTIEN** sur le bord du côté au-dessus de la ligne de taille, comme illustré.

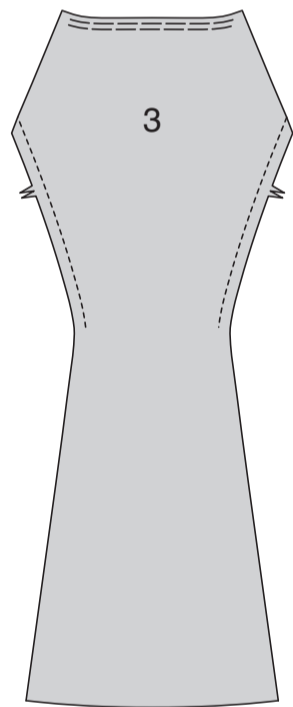

MODÈLES A, B – piquez le CÔTÉ DEVANT (2) et le CÔTÉ DOS (4) sur les coutures latérales.

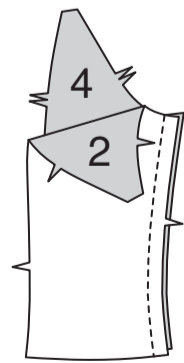

A, B

FRONCEZ le bord supérieur de chaque pièce du VOLANT CÔTÉ (5) entre les petits cercles extérieurs.

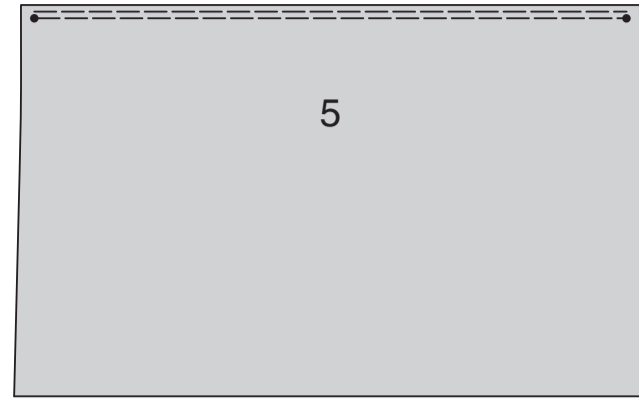

Épinglez le volant sur le bord inférieur du côté devant et dos, en plaçant le petit cercle intérieur sur la couture latérale, en faisant coïncider les petits cercles restants. Tirez sur le fil de fronces ; bâissez. Piquez. Pressez la couture vers le corsage.
 On appellera cette pièce CÔTÉ DEVANT ET DOS.

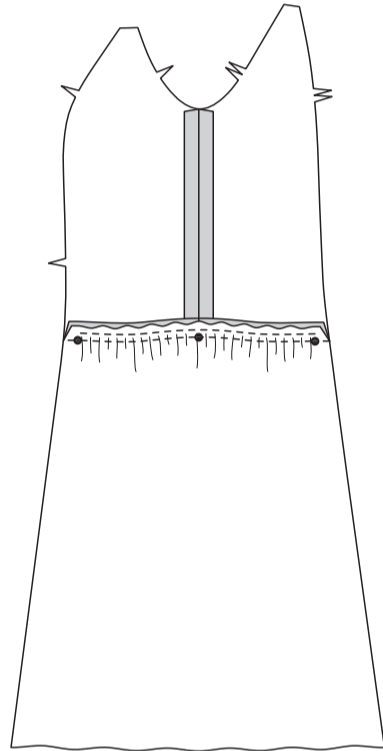

Épinglez le devant et le dos sur le bord correspondant du côté devant et dos, en faisant coïncider les encoches. Crantez les rentrés sur le devant et le dos si nécessaire ; bâissez. Piquez.
 Pressez les coutures vers les milieux devant ou dos.

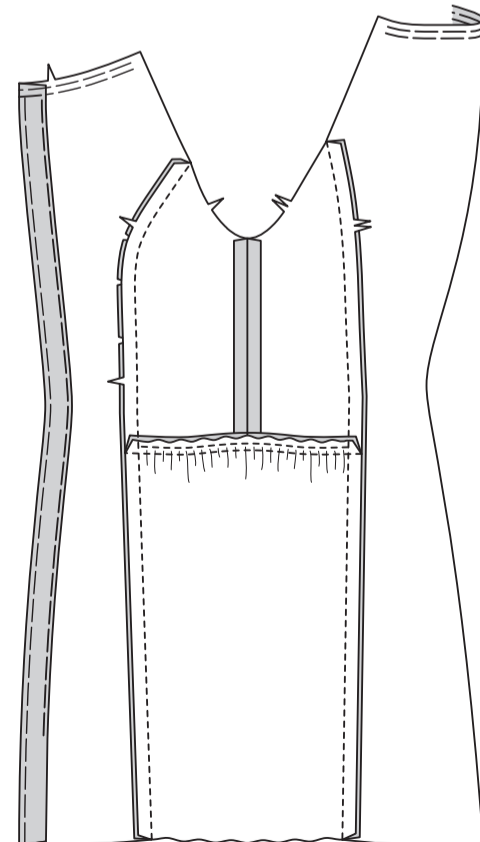

MODÈLE C – épinglez le CÔTÉ DEVANT (2) et le devant, en crantant le devant si nécessaire ; bâissez. Piquez.
 Pressez la couture vers le milieu devant.

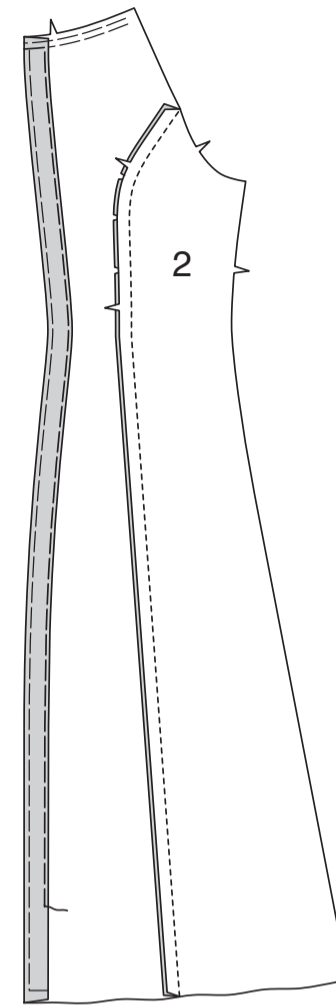

Épinglez les pièces du CÔTÉ DOS (4) sur les bords du côté du dos, en crantant le côté dos si nécessaire ; bâissez. Piquez.
 Pressez la couture vers le dos.

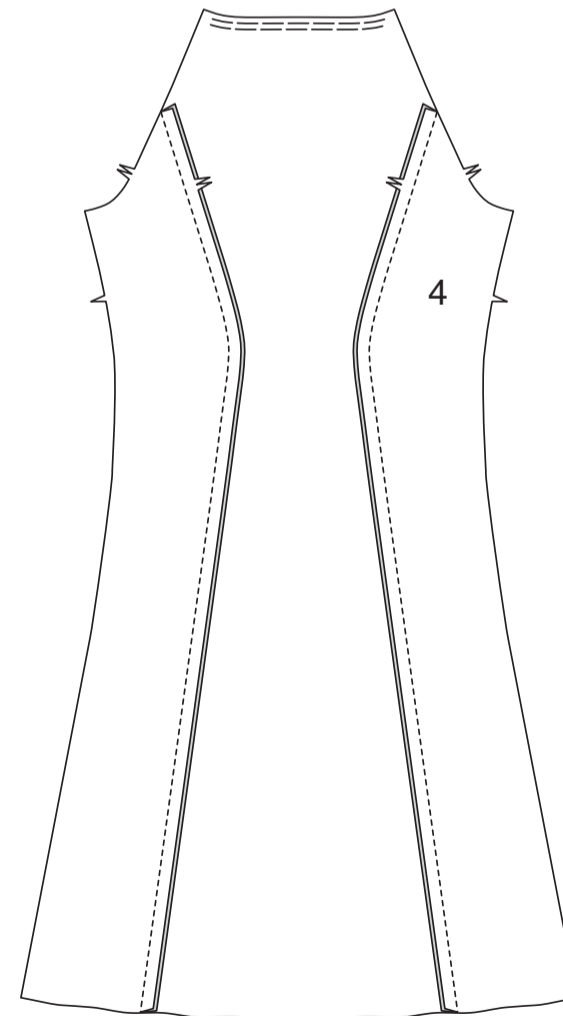

Piquez le dos et les pièces du devant sur les coutures latérales.

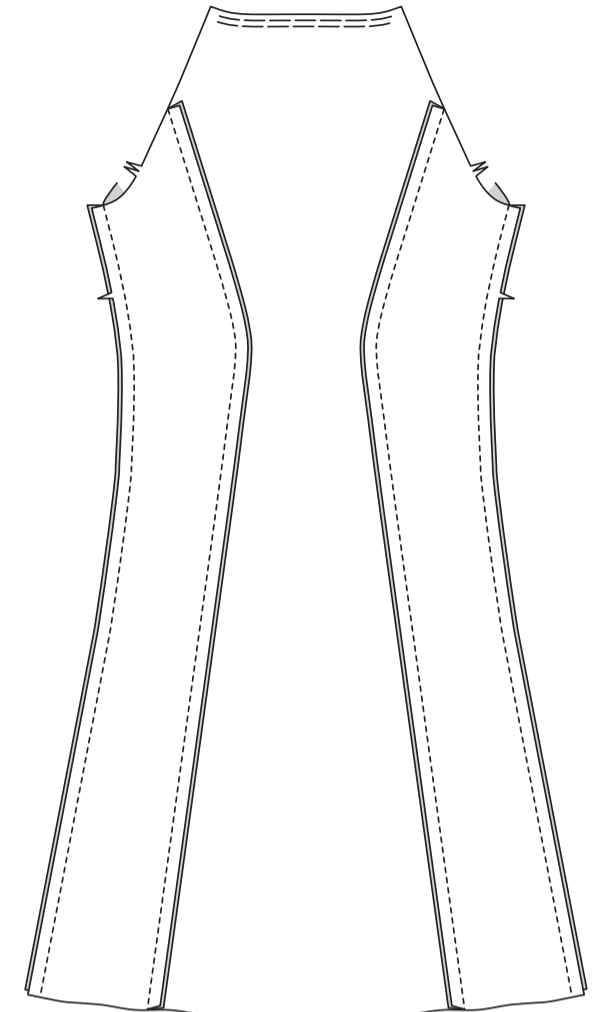

MANCHE

TOUS LES MODÈLES – **FRONCEZ** le bord supérieur de la MANCHE (6) entre les coutures d'emmanchure.
FRONCEZ le bord inférieur entre les grands cercles.

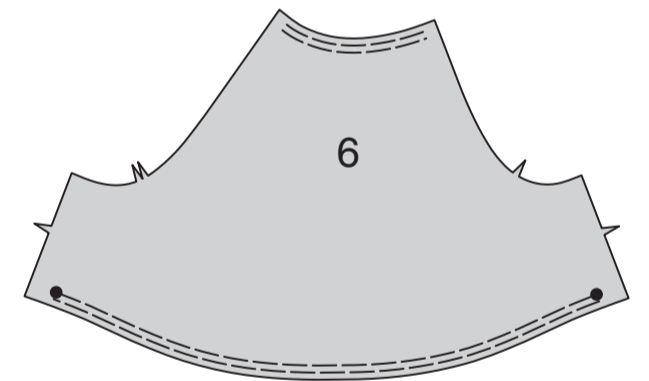

Piquez la couture de dessous de bras de la manche.

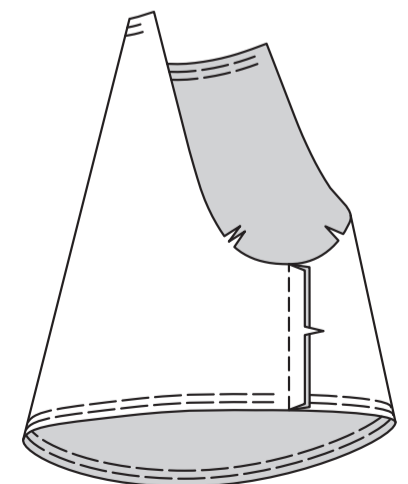

Pour faire les pinces sur le SOUTIEN DE MANCHE (7), pliez le tissu à travers le centre de la pince, endroit contre endroit, en amenant les lignes pointillées et les petits cercles l'un sur l'autre. Piquez la pince de l'extrémité la plus large à la pointe. Pressez vers le devant.



Piquez la couture de dessous de bras du soutien.

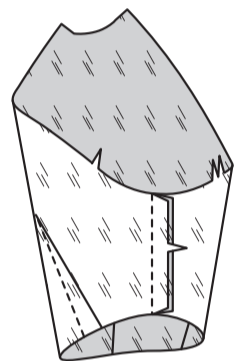

Endroit contre endroit, épinglez ensemble les bords inférieurs du soutien et de la manche, en faisant coïncider les coutures et les grands cercles. Tirez sur le fil de fronces de la manche pour ajuster ; bâtissez. Piquez.

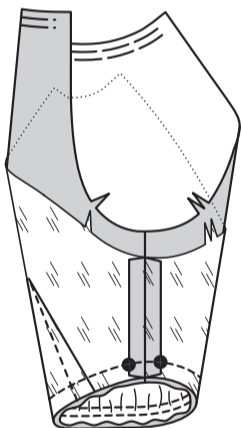

SOUS-PIQUEZ le soutien.

Retournez le soutien vers l'intérieur. Envers contre envers et ayant les bords non finis au même niveau, épinglez ensemble les bords de l'encolure et de l'emmanchure, en faisant coïncider les coutures et les petits cercles. Tirez sur le fil de fronces pour ajuster ; bâtissez. Piquez.

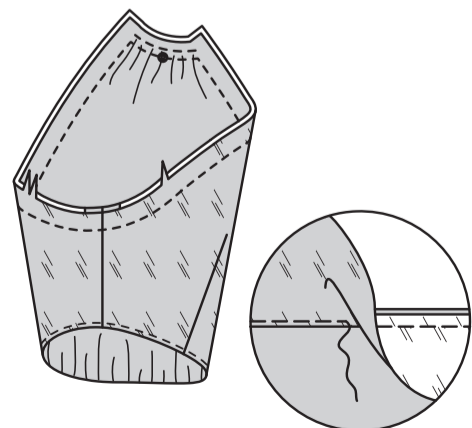

Épinglez la manche sur le bord de l'emmanchure, en faisant coïncider les coutures de dessous de bras. Piquez, puis piquez à 6 mm de la première piqûre, sur le rentré. Égalisez près de la piqûre. Retournez la couture vers la manche.

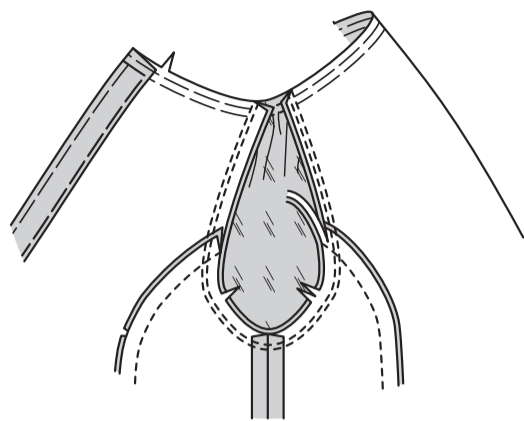

COL ET PIED DE COL

Piquez les pièces du COL (9) ensemble, en laissant ouvert le bord à encoche. Égalisez.

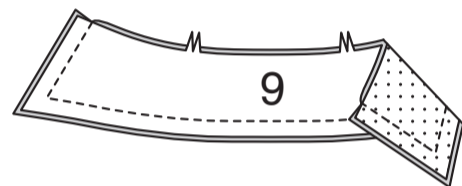

Retournez le col ; pressez. Bâtissez ensemble les bords non finis.



Repliez le rentré sur le bord à simple encoche de la pièce non entoillée du PIED DE COL (8). Pressez, en répartissant l'ampleur. Coupez le rentré pressé à 1 cm.

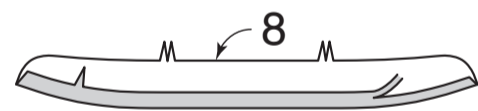

Épinglez le côté entoilé du col sur le pied de col entoilé entre les grands cercles, en faisant coïncider les petits cercles. Épinglez le pied de col non entoilé par-dessus le col, en faisant coïncider les petits et les grands cercles ; bâtissez. Piquez, en laissant ouvert le bord de l'encolure. Égalisez.

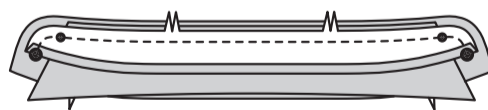

Retournez. Pressez.

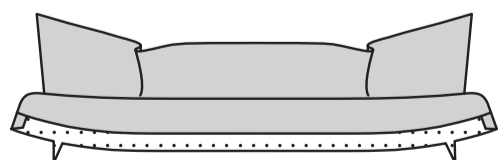

Épinglez le pied de col sur le bord de l'encolure, en faisant coïncider les milieux dos, les petits et les grands cercles. Tirez sur le fil de fronces pour ajuster ; bâtissez. Piquez, en maintenant libre le bord pressé du pied de col. Égalisez ; crantez les courbes si nécessaire. Pressez la couture vers la bande.

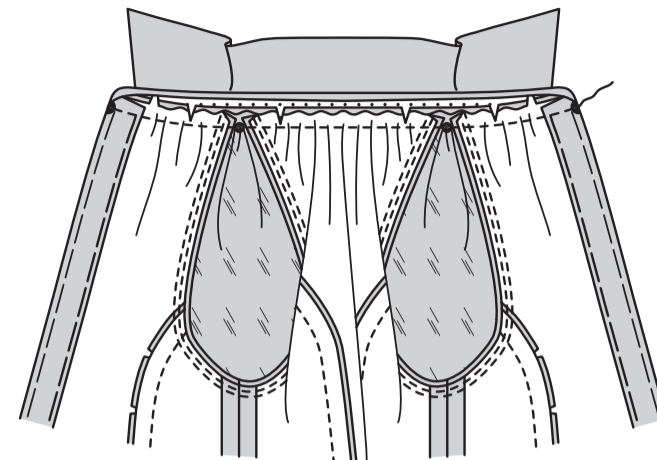

Cousez le bord pressé par-dessus la couture aux **POINTS COULÉS**.

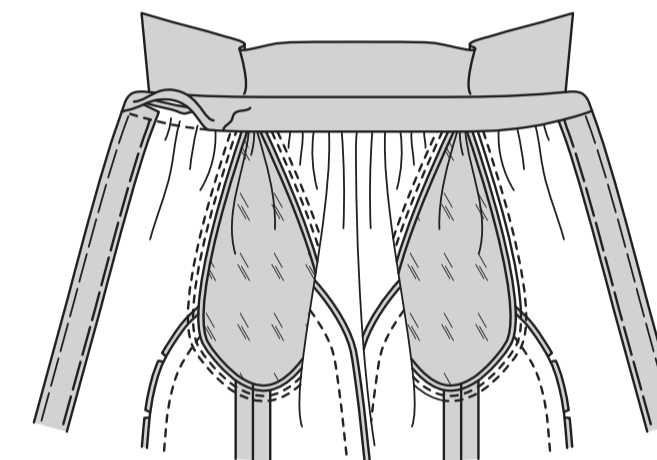

FINITION

Retournez la parementure intégrée sur le bord inférieur du devant vers l'EXTÉRIEUR le long de la ligne de pliure pour la parementure. Piquez à 1.5 cm du bord inférieur de la parementure. Égalisez la parementure près de la piqûre. Coupez la robe à 1.5 cm du bord intérieur de la parementure. À grands points, piquez à 6 mm du bord inférieur de la robe entre les bords intérieurs de la parementure.

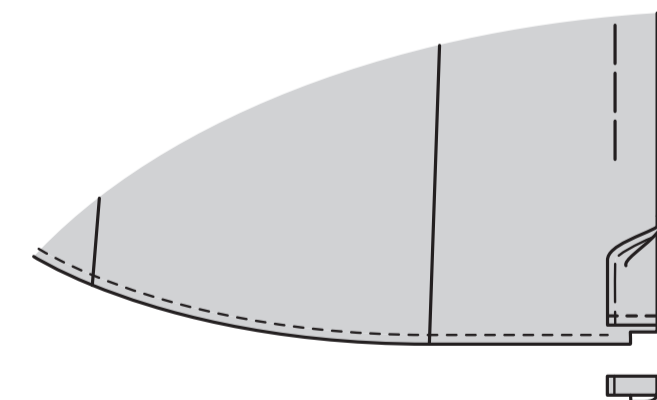

Retournez la parementure vers l'INTÉRIEUR le long de la ligne de pliure. Pressez, en relevant au fer 6 mm sur le bord inférieur. Rentez au fer 6 mm sur le bord non fini. Tirez sur le fil pour répartir l'ampleur. En commençant sur le bord inférieur, bâtissez la parementure près du bord intérieur pressé, en raccordant avec le bâti précédent. Piquez l'ourlet sur place entre les bords de l'ouverture.

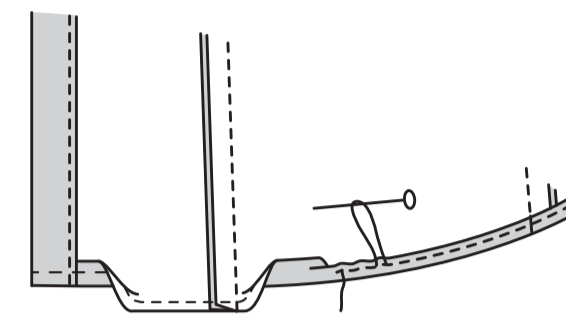

Sur l'endroit, **SURPIQUEZ** les devants le long du fauil entre la couture d'encolure et le bord inférieur.

Pour marquer les boutonnières sur le devant droit, placez le GUIDE POUR BOUTONNIÈRES (10) le long du bord fini de la robe, en faisant coïncider les milieux, comme illustré.

Reportez les marques de boutonnière sur la robe.

Faites les boutonnières sur les marques du pied de col et du devant. Superposez les bords de l'ouverture, en faisant coïncider les milieux. En utilisant les boutonnières comme un guide, faites les marques de bouton sur le devant gauche. Cousez un bouton sur le petit cercle du pied de col et les boutons restants sur les marques du devant.

