

DEVANT

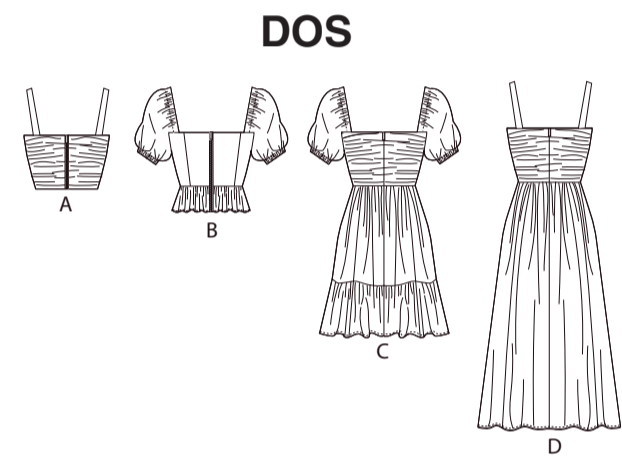

DOS

18 PIÈCES DU PATRON

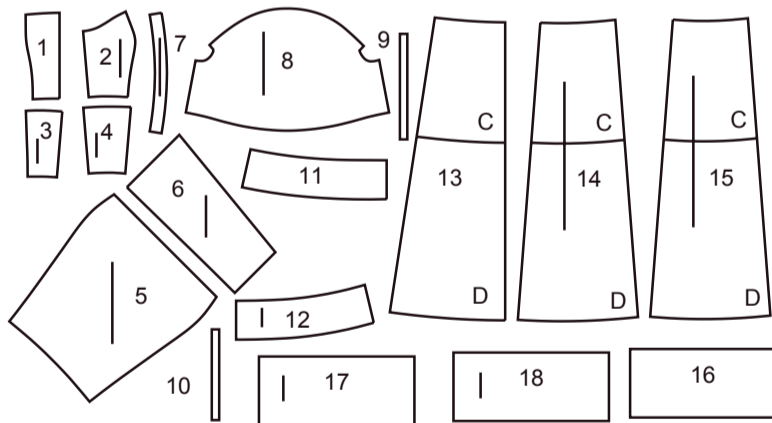

- 1 CORSAGE DEVANT A, B, C, D
- 2 CORSAGE CÔTÉ DEVANT A, B, C, D
- 3 CORSAGE DOS A, B, C, D
- 4 CORSAGE CÔTÉ DOS A, B, C, D
- 5 PIÈCE SUPERPOSÉE DEVANT A, C, D
- 6 PIÈCE SUPERPOSÉE DOS A, C, D
- 7 BRETELLE A, D
- 8 MANCHE B, C
- 9 GUIDE POUR ÉLASTIQUE B, C
- 10 GUIDE POUR ÉLASTIQUE B, C
- 11 BASQUE DEVANT B
- 12 BASQUE DOS B
- 13 JUPE DEVANT C, D
- 14 JUPE CÔTÉ DEVANT ET CÔTÉ DOS C, D
- 15 JUPE DOS C, D
- 16 VOLANT DEVANT C
- 17 VOLANT CÔTÉ C
- 18 VOLANT DOS C

MARQUES DU PATRON

LIGNE DE DROIT-FIL: Posez sur le droit-fil du tissu parallèle à la lisière ou à la pliure.

LIGNE DE PLIURE: Placez la ligne sur la pliure du tissu.

MARQUE DE BOUTONNIÈRE: Indique la longueur exacte et l'emplacement des boutons.

MARQUE DE BOUTON: Indique l'emplacement du bouton.

REPÈRES ET SYMBOLES: Pour faire coïncider les coutures et les détails d'assemblage.

Indique la Ligne de Poitrine, Ligne de Taille, les Hanches et/ou le Tour de Bras. Les Mesures font référence à la circonférence du Vêtement Fini (Mesures du corps + Aisance confort + Aisance mode). Ajustez le patron si nécessaire. La mesure ne comprend pas les plis, les pinces et les rentrés.

RENTRÉ DE COUTURE COMPRIS: 1.5cm, sauf différemment indiqué, mas pas imprimé sur le patron.

ADAPTER SI NÉCESSAIRE

Allongez ou raccourcissez aux lignes d'ajustement (=) ou où il est indiqué sur le patron. S'il faut ajouter une longueur considérable, vous pouvez acheter du tissu supplémentaire.

POUR RACCOURCIR: Pliez le long de la ligne d'ajustement. Faire une pliure la moitié de la quantité nécessaire. Adhère en place.

POUR ALLONGER: Coupez entre les lignes d'ajustement. Étendez la quantité nécessaire, en tenant les bords parallèles. Adhère sur le papier.

Lorsque les lignes de Modification ne se trouvent pas sur le patron, allongez ou raccourcissez au bord inférieur.

COUPER ET MARQUER

RÉTRÉCISSEZ LE TISSU qui n'est pas étiqueté prérétréci. Repassez.

ENFERMEZ LE PLAN DE COUPE pour le Modèle, la Taille, la Largeur du Tissu.

Utilisez les plans de coupe **AVEC SENS** pour les tissus à dessins dans une seule direction, sens, poil ou surfaces nuancées. Puisque la plupart de tissus de tricot ont la surface nuancée, on utilise un plan de coupe avec sens.

Pour les **ÉPAISSEURS DOUBLES (AVEC PLIURE)**, pliez le tissu droit contre droit.

* **ÉPAISSEURS DOUBLES (SANS PLIURE)** - Pour les tissus avec sens, pliez le tissu transversalement, endroit contre endroit. Marquez comme illustré. Coupez le long de la pliure transversale du tissu (A). Retournez l'épaisseur supérieure sur 180° pour que les flèches aillent dans la même direction et posez-la sur l'épaisseur inférieure, endroit contre endroit (B).

Pour une **SEULE ÉPAISSEUR** - Posez le tissu, endroit vers le haut. (Pour les Tissus à Fourrure, placez le poil vers le bas).

★ Coupez d'abord les autres pièces, en laissant assez de tissu pour couper cette pièce. Ouvrez le tissu. Pour les pièces "Coupez 1", coupez la pièce une fois sur une épaisseur simple avec la pièce vers le haut sur l'endroit du tissu.

La pièce du patron peut avoir des lignes de coupe pour plusieurs tailles. Choisissez la ligne de coupe correcte ou les pièces de patron pour votre taille.

Avant de **COUPER**, placez toutes les pièces sur le tissu selon le plan de coupe. Epinglez. (Les plans montrent l'emplacement approximatif des pièces de patron, lequel peut varier selon la taille du patron). Coupez **EXACTEMENT**, en maintenant les repères vers l'extérieur.

Avant d'enlever le patron, **REPORTEZ LES MARQUES** et les lignes d'assemblage sur l'Envers du Tissu, en utilisant la méthode à Épingles et à Craie ou le Papier à Calquer et la Roulette de Couturière. Les marques nécessaires sur l'endroit du tissu doivent être faites au fil.

NOTE: Les parties encadrées avec des pointillées (a! b! c!) dans les plans représentent les pièces coupées selon les mesures données.

PLANS DE COUPE

ENDROIT DU PATRON	ENVERS DU PATRON	ENDROIT DU TISSU	ENVERS DU TISSU

HAUT A

utilisez les pièces : 1,2,3,4,5,6,7

115 cm avec sens toutes les tailles

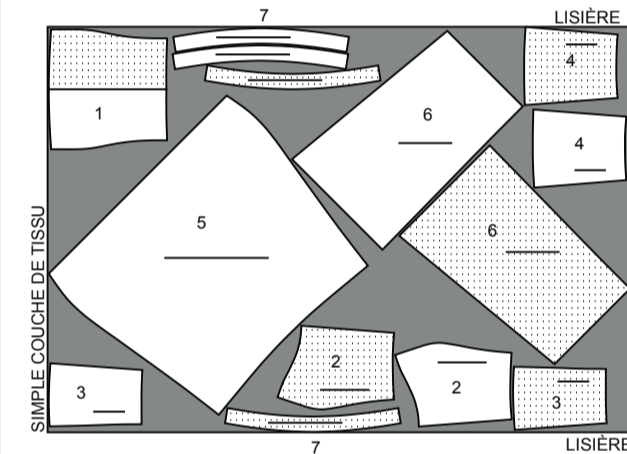

150 cm avec sens toutes les tailles

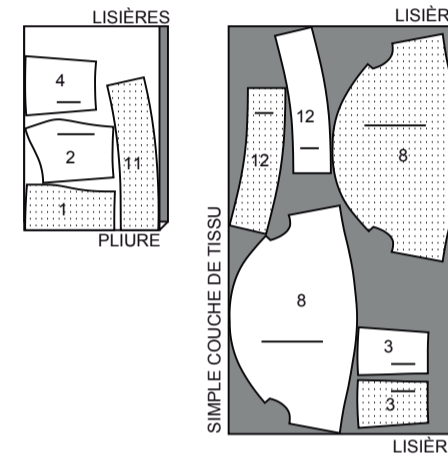

150 cm avec sens toutes les tailles

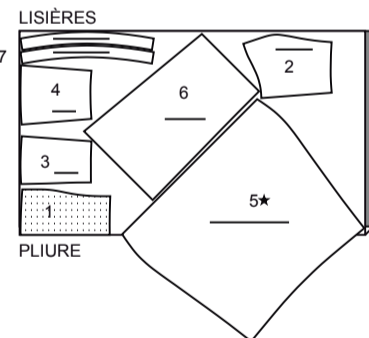

ROBE C

utilisez les pièces : 1,2,3,4,5,6,8,13,14,15,16,17,18

115 cm avec sens tailles 6-8-10-12-14

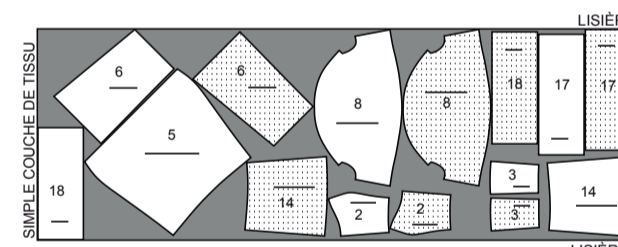
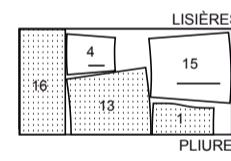

115 cm avec sens tailles 16-18-20-22-24

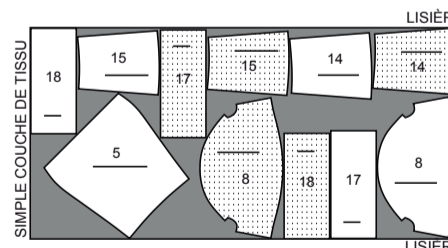
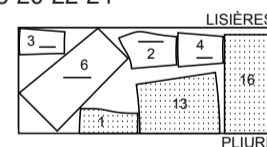

150 cm avec sens toutes les tailles

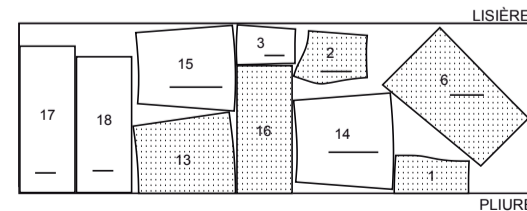

HAUT B

utilisez les pièces : 1,2,3,4,8,11,12

115 cm avec sens toutes les tailles

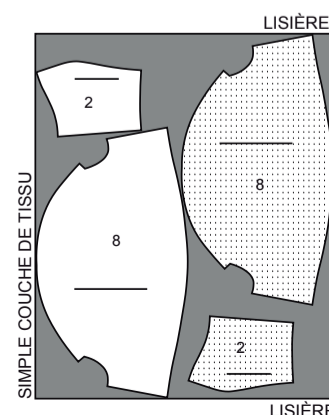
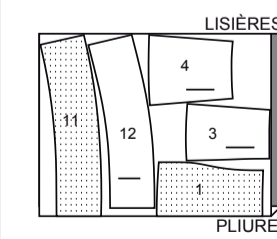

ROBE D

utilisez les pièces : 1,2,3,4,5,6,7,13,14,15

115 cm avec sens toutes les tailles

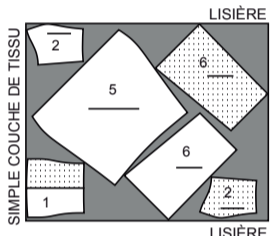
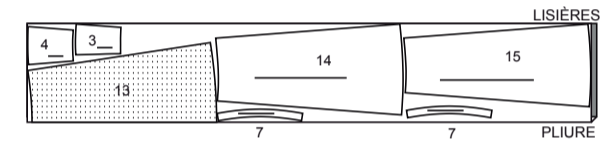

150 cm avec sens toutes les tailles

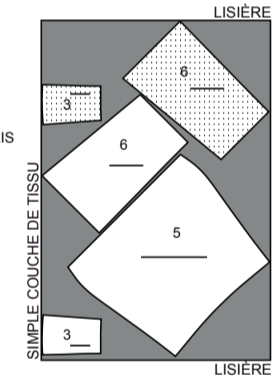
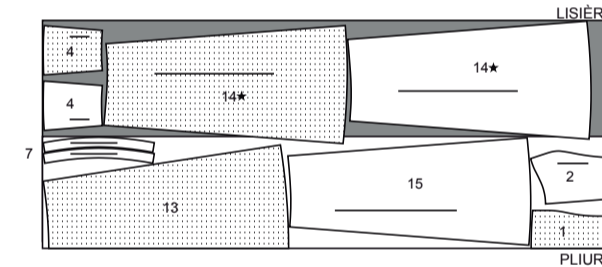

ENTOILAGE A, D

utilisez la pièce : 7

51 cm toutes les tailles

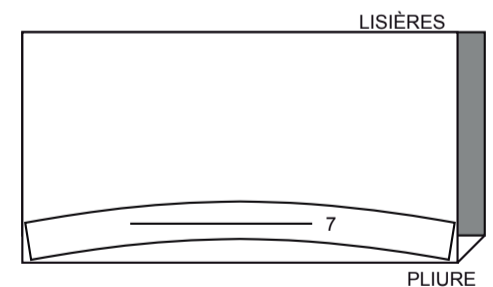

DOUBLURE A, B, C, D

utilisez les pièces : 1,2,3,4

115 cm sans sens toutes les tailles

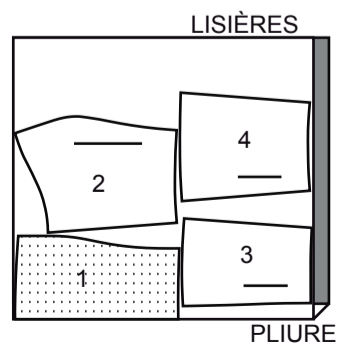

INFORMATION DE COUTURE

LÉGENDE DES CROQUIS

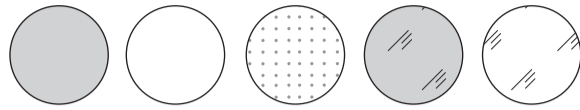

ENDROIT DU TISSU	ENVERS DU TISSU	ENTOILAGE	ENDROIT DE LA DOUBLURE	ENVERS DE LA DOUBLURE
------------------	-----------------	-----------	------------------------	-----------------------

RENTRÉS DE COUTURE

Utilisez des rentrés de 1.5 cm sauf indiqué différemment.

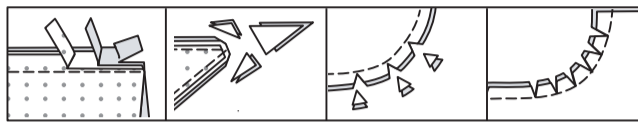

ÉPINGLER ET AJUSTER

Épinglez ou bâtissez les coutures, ENDROIT CONTRE ENDROIT, en faisant coïncider les repères. Ajustez le vêtement avant de piquer les coutures principales.

PRESSAGE

Pressez les rentrés de couture ensemble; puis ouvrez-les au fer sauf indiqué différemment. Crantez-les si nécessaire de sorte qu'ils restent à plat.

GLOSSAIRE

Les termes techniques, imprimés en **CARACTÈRES GRAS** au cours de l'assemblage, sont expliqués ci-dessous.

FACULTATIF POUR LES OURLETS : Si désiré, poser un extra-fort (ruban bordure).

FRONCER - Piquer à grands points sur la ligne de couture, puis à 6 mm à l'intérieur du rentré. Tirer les fils canette à l'ajustage.

OURLET ÉTROIT – Replier l'ourlet, presser en répartissant l'ampleur si nécessaire. Déplier l'ourlet. Replier de nouveau en faisant coïncider le bord non fini avec la pliure ; presser. Replier le long du pli ; piquer.

RENFORCER - Piquer à petits points sur la ligne de couture indiquée dans les instructions de couture.

POINTS COULÉS - Glisser l'aiguille dans le bord plié et faire un point au-dessous dans le vêtement, ne prenant qu'un seul fil.

PIQÛRE DE SOUTIEN - Piquer dans le rentré à 3 mm de la ligne de couture, soit à 13 mm du bord non fini.

SOUS-PIQUER – Déplier la parementure ou au-dessous du vêtement ; piquer sur le rentré près de la couture.

HAUT A

Corsage devant et pièce superposée

Faites une **PIQÛRE DE SOUTIEN** sur les bords du côté du **CORSAGE DEVANT (1)** entre les encoches.

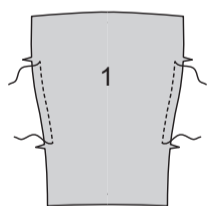

Épinglez le **CORSAGE CÔTÉ DEVANT (2)** et le corsage devant sur la couture du côté devant, en crantant le corsage devant si nécessaire. Piquez ; pressez les coutures vers le devant.

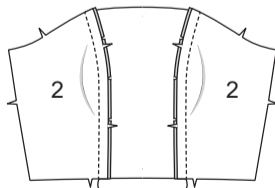

FRONCEZ les bords du côté de la **PIÈCE SUPERPOSÉE DEVANT (5)**.

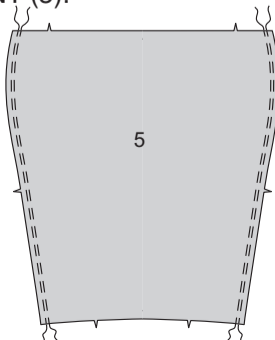

Ayant les endroits vers le haut, épinglez la pièce superposée sur le corsage devant, en faisant coïncider les encoches et les milieux. Tirez sur le fil de fronces. Bâtissez. Bâtissez les bords non finis ensemble.

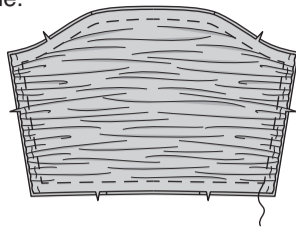

Corsage dos et pièce superposée

Piquez le **CORSAGE DOS (3)** et le **CORSAGE CÔTÉ DOS (4)** sur la couture du côté dos.

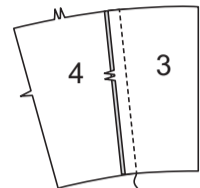

FRONCEZ les bords du dos et du côté de la **PIÈCE SUPERPOSÉE DOS (6)**.

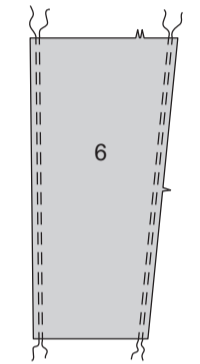

Ayant les endroits vers le haut, épinglez la pièce superposée sur le corsage dos, en faisant coïncider les encoches et les milieux. Tirez sur le fil de fronces. Bâtissez. Bâtissez les bords non finis ensemble.

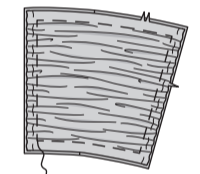

Piquez le corsage dos et le corsage devant sur les côtés.

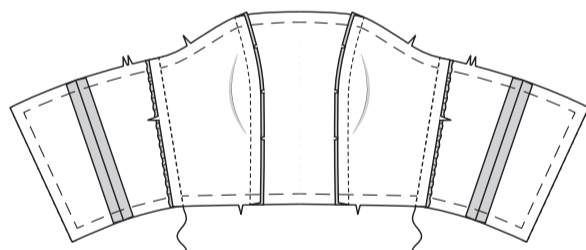

Bretelles

Posez l'entoilage thermocollant sur l'**ENVERS** de deux pièces de la **BRETELLE (7)**, en suivant la notice d'utilisation. (Les pièces non entoilées seront utilisées pour la parementure).

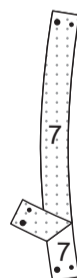

Épinglez la **PAREMENTURE** de bretelle (7) sur la bretelle entoilée, **ENDROIT CONTRE ENDROIT**. Piquez les longs bords en couture de 1 cm ; égalisez les coutures.

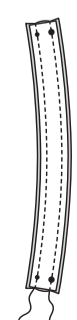

Retournez à l'endroit ; pressez. Bâtissez les bords non finis.

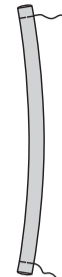

Sur l'**ENDROIT**, bâtissez les bretelles sur le corsage, en faisant coïncider le petit cercle et le grand cercle, ayant les bords non finis au même niveau.

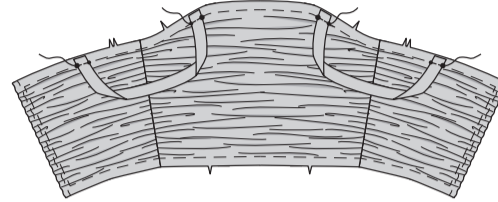

Fermeture à glissière

NOTE : Il peut être nécessaire de raccourcir la fermeture. Pour faire un nouvel arrêt de fermeture, placez la fermeture fermée le long du bord de l'ouverture ayant l'arrêt de fermeture à 1.5 cm du bord inférieur. Marquez l'emplacement du nouvel arrêt de fermeture à 2.2 cm du bord supérieur.

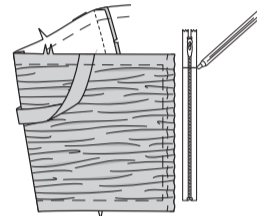

Amenez la tirette au-dessous du bord supérieur et enlevez les dents au-dessus de la marque pour le nouvel arrêt de fermeture. Courbez un œillet métallique droit avec des pinces et cousez solidement sur chaque ruban, sur la nouvelle marque. OU, faites plusieurs points de surfilage par-dessus le ruban sur la marque.

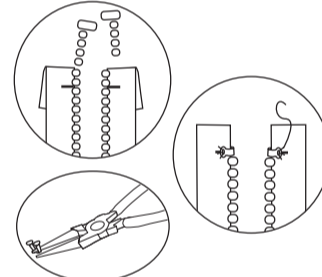

ENDROIT CONTRE ENDROIT, épinglez le côté droit de la fermeture vers le bas sur le dos droit, ayant les dents de la fermeture juste par-dessus le rentré de 1.5 cm et l'arrêt inférieur à 1.5 cm du bord inférieur. Ouvrez la fermeture. Piquez sur place. Pressez les dents de la fermeture vers l'extérieur, pressez le rentré vers le dos.

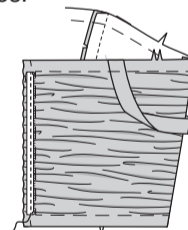

Épinglez de la même façon l'autre côté de la fermeture sur le dos gauche.

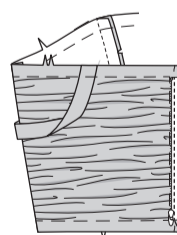

Doublure

Faites une **PIQÛRE DE SOUTIEN** sur les bords du côté de la **DOUBLURE corsage devant (1)** entre les encoches.

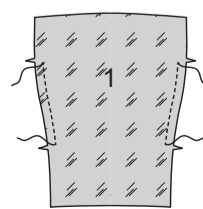

Épinglez la **DOUBLURE corsage côté devant (2)** et la doublure corsage devant sur la couture du côté devant, en crantant la doublure corsage devant si nécessaire. Piquez ; pressez les coutures vers le devant.

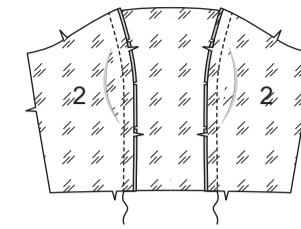

Piquez la **DOUBLURE corsage dos (3)** et la **DOUBLURE corsage côté dos (4)** sur la couture du côté dos.

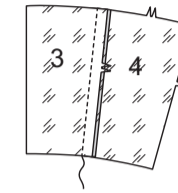

Piquez la doublure corsage dos et la doublure corsage devant sur les côtés.

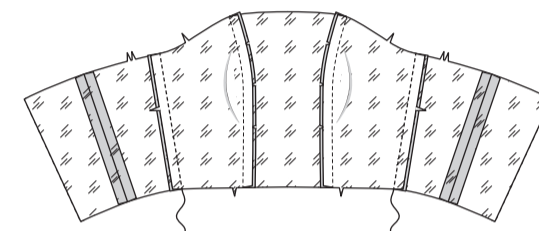

Retournez la fermeture vers l'intérieur, en retournant les dents de la fermeture vers l'extérieur. Épinglez la doublure sur le corsage, **ENDROIT CONTRE ENDROIT**, en faisant coïncider les milieux et les coutures. Piquez les bords supérieur et inférieur. Égalisez les coutures.

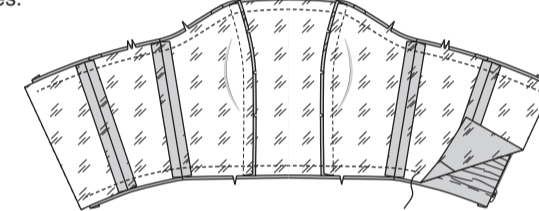

SOUS-PIQUEZ la doublure.

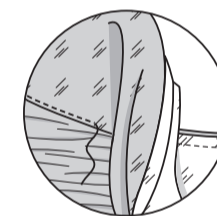

Retournez à l'endroit ; pressez.

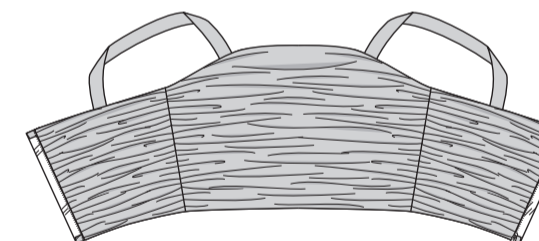

Repliez les bords du dos de la doublure pour dégager les dents de la fermeture. Cousez à la main sur les rubans de la fermeture.

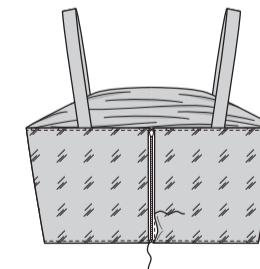

HAUT B

Corsage

Faites une **PIQÛRE DE SOUTIEN** sur les bords du côté du **CORSAGE DEVANT (1)** entre les encoches.

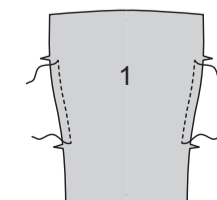

Épinglez le **CORSAGE CÔTÉ DEVANT (2)** et le corsage devant sur la couture du côté devant, en crantant le corsage devant si nécessaire. Piquez ; pressez les coutures vers le devant.

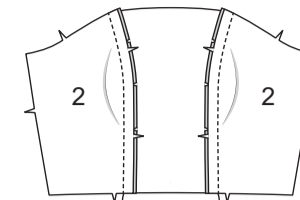

Piquez le **CORSAGE DOS (3)** et le **CORSAGE CÔTÉ DOS (4)** sur la couture du côté du dos.

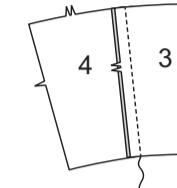

Piquez le corsage dos et le corsage devant sur les côtés.

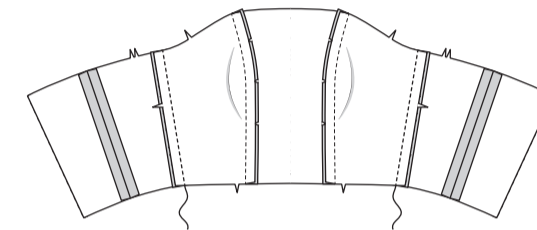

Manche

RENFORCEZ la **MANCHE (8)** sur les coutures d'emmanchure entre les petits cercles. Crantez en diagonale jusqu'aux petits cercles.

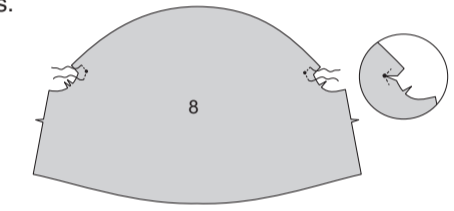

Dépliez un bord du ruban de biais ; pressez le pli et donnez forme au ruban pour faire coïncider la courbe du bord de la tête de manche en pressant légèrement.

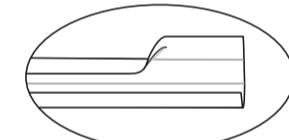

Épinglez le ruban de biais sur la tête de manche, ayant les bords non finis au même niveau. Piquez en couture de 1 cm. Coupez la couture à un peu moins de 6 mm.

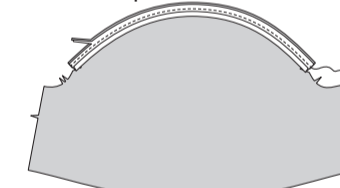

Retournez le ruban de biais vers l'intérieur le long de la couture ; pressez. Bâtissez le bord extérieur du ruban de biais sur place, en étirant le ruban pour ajuster.

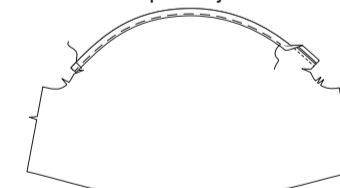

Sur l'endroit, piquez près du bord bâti.

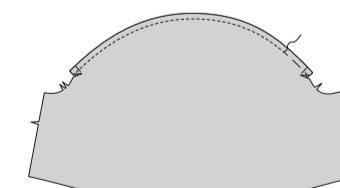

Coupez deux morceaux d'élastique, chacun en utilisant la pièce de patron **GUIDE POUR ÉLASTIQUE (9)**. Reportez les marques.

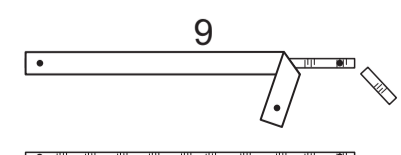

Enfilez l'élastique dans la coulisse, en faisant coïncider les cercles, ayant les extrémités au même niveau. Piquez sur les extrémités de l'élastique.

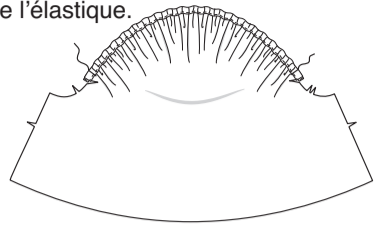

Piquez la couture de manche.

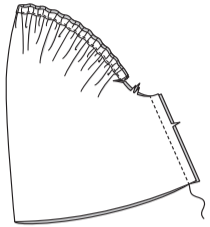

Pour enfiler facilement l'élastique, bâtissez environ à 7.5 cm des rentrés sur place sur la zone de la coulisse.

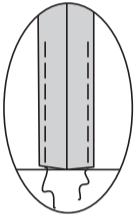

Pour former la coulisse, retournez le bord inférieur de la manche vers l'intérieur le long de la ligne de pliure ; pressez. Rentez 6 mm sur le bord non fini et piquez sur place, en laissant une ouverture pour enfiler l'élastique.

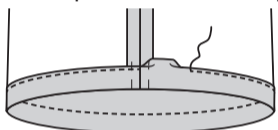

Coupez deux morceaux d'élastique, chacun en utilisant la pièce de patron GUIDE POUR ÉLASTIQUE (10). Reportez les marques.

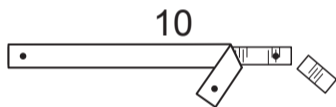

Enfilez l'élastique dans la coulisse. Superposez les extrémités et fixez-les en utilisant une épingle de sûreté. Essayez et ajustez si nécessaire. Piquez solidement les extrémités de l'élastique.

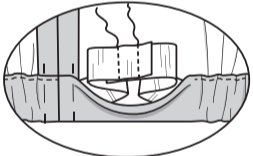

Piquez l'ouverture de la coulisse, en étirant l'élastique au fur et à mesure.

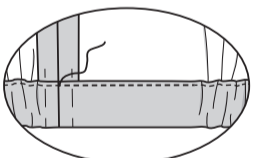

ENDROIT CONTRE ENDROIT, épinglez la manche sur le bord de l'emmanchure, en faisant coïncider les encoches, les cercles et les coutures de dessous de bras, en crantant la manche si nécessaire ; bâtissez.

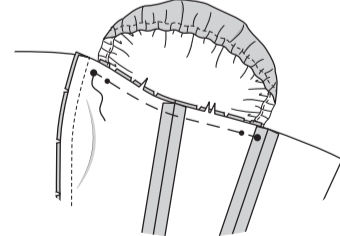

Basque

ENDROIT CONTRE ENDROIT, épinglez la BASQUE DEVANT (11) sur la BASQUE DOS (12). Piquez les coutures latérales ; pressez vers le dos.

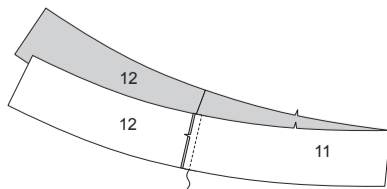

Faites un **OURLET ÉTROIT** sur le bord inférieur de la basque.

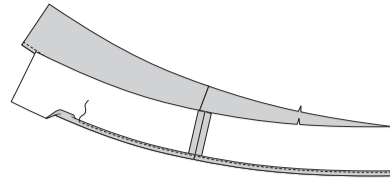

FRONCEZ le bord supérieur de la basque.

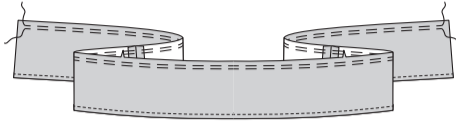

ENDROIT CONTRE ENDROIT, épinglez la basque sur le bord inférieur du corsage, en faisant coïncider les encoches, les milieux et les coutures latérales. Tirez sur le fil de fronces ; bâtissez. Piquez.

Retournez les coutures vers le haut, en rabattant la basque.

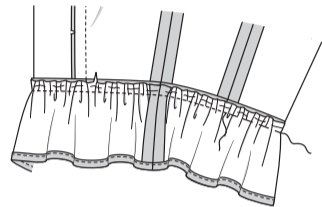

Fermeture à glissière

NOTE : Il peut être nécessaire de raccourcir la fermeture à glissière. Pour faire un nouvel arrêt de fermeture, placez la fermeture fermée le long du bord de l'ouverture avec l'arrêt inférieur au même niveau que le bord inférieur. Marquez l'emplacement du nouvel arrêt de fermeture à 2 cm du bord supérieur.

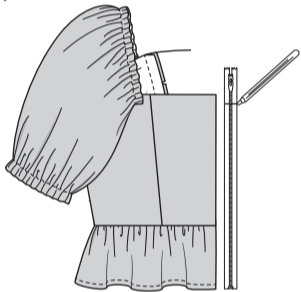

Aprenez la tirette au-dessous du bord supérieur et enlevez les dents au-dessus de la marque pour le nouvel arrêt de fermeture. Courbez un œillet métallique droit avec des pinces et cousez solidement sur chaque ruban, sur la nouvelle marque. OU faites plusieurs points de surfilage par-dessus le ruban sur la marque.

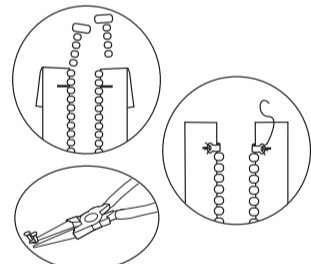

ENDROIT CONTRE ENDROIT, épinglez le côté droit de la fermeture vers le bas sur le dos droit, ayant les dents de la fermeture juste par-dessus le rentré de 1.5 cm et l'arrêt inférieur au même niveau que le bord inférieur, en arrêtant à 2 cm du bord supérieur. Retournez le bord supérieur du ruban de la fermeture en diagonale et cousez à la main sur place. Bâtissez la fermeture sur place et piquez. Pressez les dents de la fermeture vers l'extérieur, pressez le rentré vers le dos.

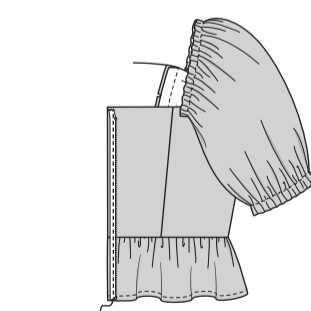

Épinglez de la même façon l'autre côté de la fermeture sur le devant gauche.

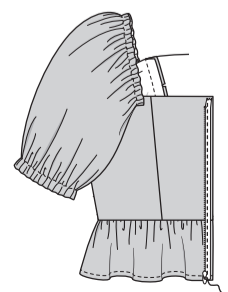

Doublure

Faites une **PIQÛRE DE SOUTIEN** sur les bords du côté de la DOUBLURE corsage devant (1) entre les encoches.

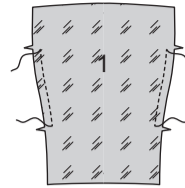

Épinglez la DOUBLURE corsage côté devant (2) et la doublure corsage devant sur la couture du côté du devant, en crantant la doublure corsage devant si nécessaire. Piquez ; pressez les coutures vers le devant.

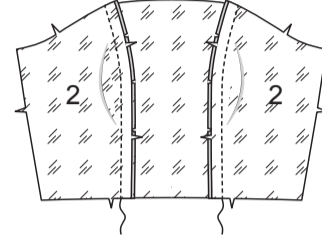

Piquez la DOUBLURE corsage dos (3) et la DOUBLURE corsage côté dos (4) sur la couture du côté du dos.

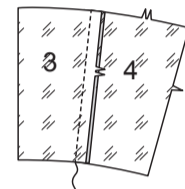

Piquez la doublure corsage dos et la doublure corsage devant sur les côtés.

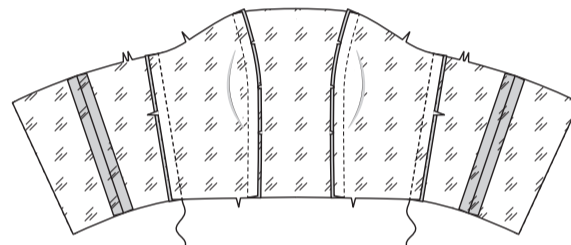

Rentez au fer 1.5 cm sur le bord inférieur de la doublure. Coupez le bord pressé à 1 cm.

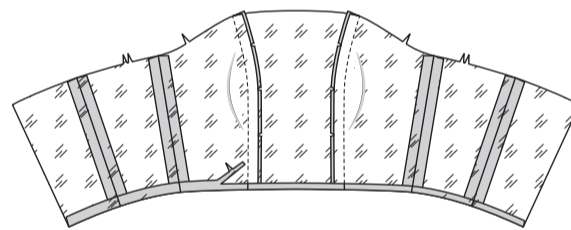

Épinglez la doublure sur le corsage, ENDROIT CONTRE ENDROIT, en faisant coïncider les encoches, les milieux, les coutures et les cercles. Piquez le bord supérieur et de l'emmanchure, en crantant la doublure si nécessaire. Égalisez les coutures.

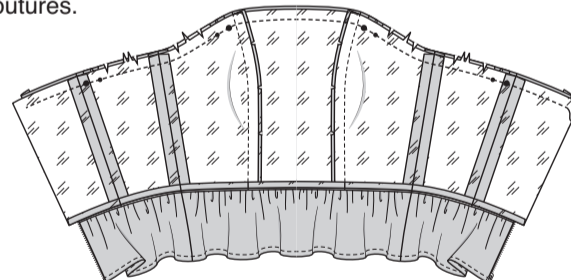

SOUS-PIQUEZ le bord supérieur de la doublure.

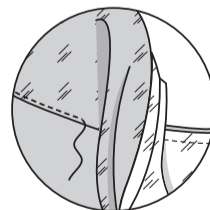

Retournez la doublure vers l'intérieur ; pressez.

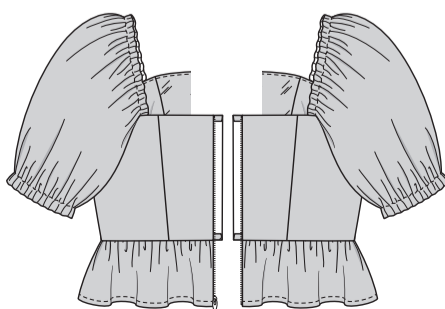

Repliez les bords du dos de la doublure pour dégager les dents de la fermeture. Cousez à la main sur les rubans de la fermeture. Épinglez le bord pressé de la doublure par-dessus la couture de taille ; cousez sur place aux **POINTS COULÉS**.

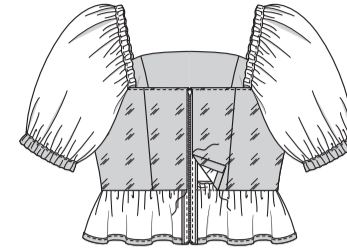

ROBE C

Corsage devant et pièce superposée

Faites une **PIQÛRE DE SOUTIEN** sur les bords du côté du CORSAGE DEVANT (1) entre les encoches.

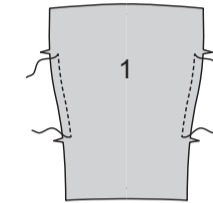

Épinglez le CORSAGE CÔTÉ DEVANT (2) et le corsage devant sur la couture du côté devant, en crantant le corsage devant si nécessaire. Piquez ; pressez les coutures vers le devant.

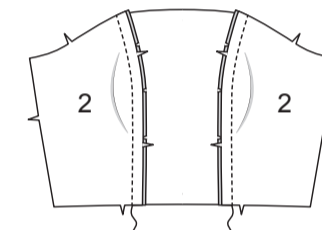

FRONCEZ les bords du côté de la PIÈCE SUPERPOSÉE DEVANT (5).

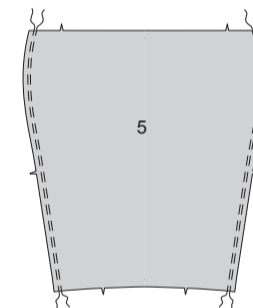

Ayant les endroits vers le haut, épinglez la pièce superposée sur le corsage devant, en faisant coïncider les encoches et les milieux. Tirez sur le fil de fronces. Bâtissez. Bâtissez les bords non finis ensemble.

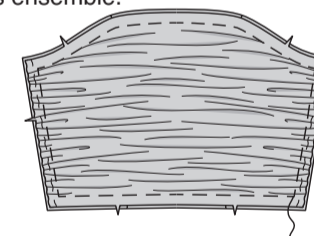

Corsage dos et pièce superposée

Piquez le CORSAGE DOS (3) et le CORSAGE CÔTÉ DOS (4) sur la couture du côté du dos.

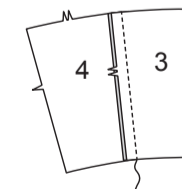

FRONCEZ les bords du dos et du côté de la PIÈCE SUPERPOSÉE DOS (6).

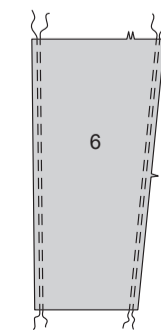

Ayant les endroits vers le haut, épinglez la pièce superposée sur le corsage dos, en faisant coïncider les encoches et les milieux. Tirez sur le fil de fronces. Bâtissez. Bâtissez les bords non finis ensemble.

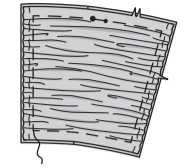

Piquez le corsage dos et le corsage devant sur les côtés.

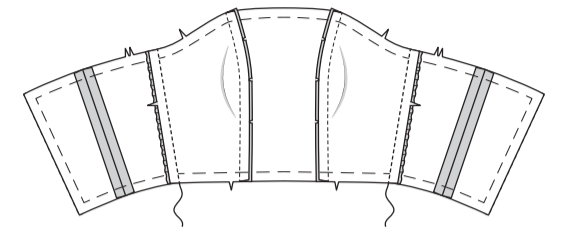

RENFORCEZ la couture d'emmanchure de MANCHE (8) entre les petits cercles. Crantez en diagonale jusqu'aux petits cercles.

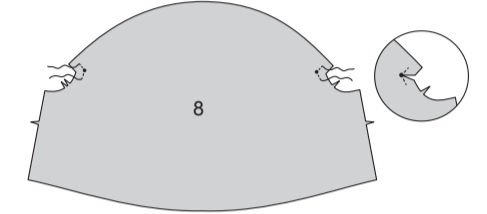

Manche

Préparez et posez la manche sur le corsage comme décrit pour le HAUT B ; MANCHE.

Doublure

Faites une **PIQÛRE DE SOUTIEN** sur les bords du côté de la DOUBLURE corsage devant (1) entre les encoches.

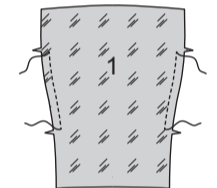

Épinglez la DOUBLURE corsage côté devant (2) et la doublure corsage devant sur la couture du côté du devant, en crantant la doublure corsage devant si nécessaire. Piquez ; pressez les coutures vers le devant.

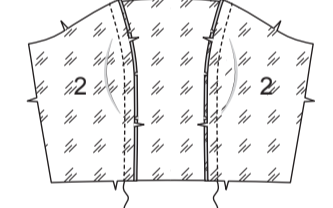

Piquez la DOUBLURE corsage dos (3) et la DOUBLURE corsage côté dos (4) sur la couture du côté du dos. Piquez la doublure corsage dos et la doublure corsage devant sur les côtés.

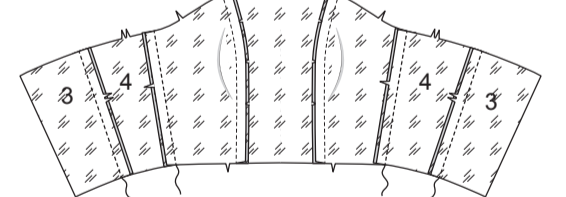

Rentez au fer 1.5 cm sur le bord inférieur de la doublure. Couper le bord pressé à 1 cm.

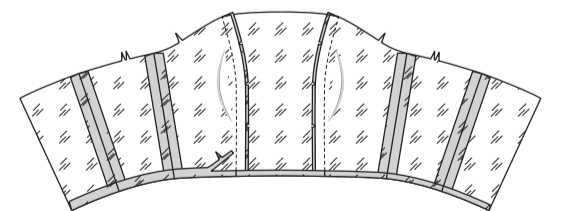

Épinglez la doublure sur le corsage, ENDROIT CONTRE ENDROIT, en faisant coïncider les encoches, les milieux, les coutures et les cercles. Piquez le bord supérieur et de l'emmanchure, en crantant la doublure si nécessaire. Égalisez les coutures.

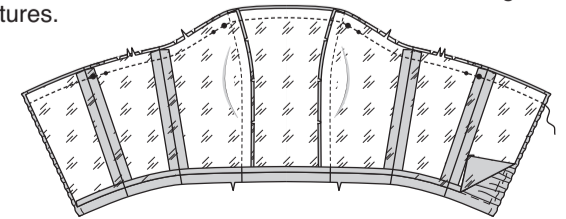

SOUS-PIQUEZ la doublure

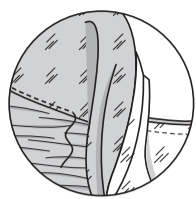

Retournez la doublure vers l'intérieur ; pressez.

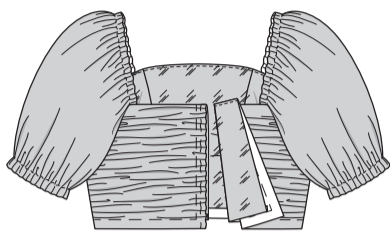

Jupe et volant

Épinglez la JUPE CÔTÉ DEVANT ET CÔTÉ DOS (14) sur la JUPE DEVANT (13), ENDROIT CONTRE ENDROIT. Piquez les coutures du côté du devant.

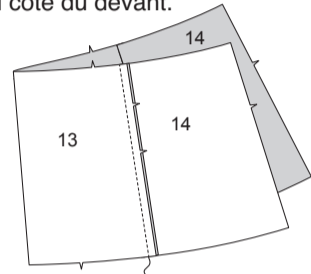

Épinglez les pièces de la JUPE DOS (15), ENDROIT CONTRE ENDROIT. Piquez le milieu dos du bord inférieur à juste au-dessus des encoches.

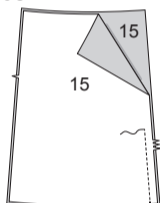

Piquez la jupe dos et la jupe côté sur les coutures du côté dos.

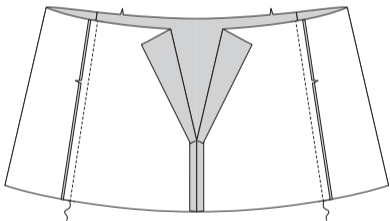

FRONCEZ le bord supérieur de la jupe.

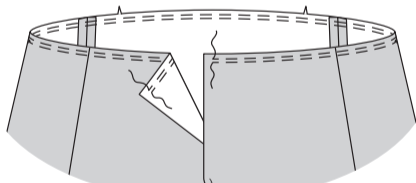

Épinglez les pièces du VOLANT CÔTÉ (17) et le VOLANT DEVANT (16), ENDROIT CONTRE ENDROIT. Piquez les coutures du côté devant.

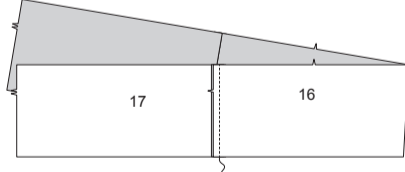

Épinglez les pièces du VOLANT DOS (18), ENDROIT CONTRE ENDROIT. Piquez le milieu dos.

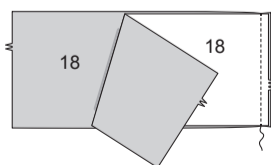

Piquez le volant dos et le volant côté sur les coutures du côté dos.

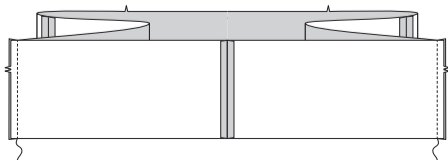

Faites un **OURLET ÉTROIT** sur le bord inférieur du volant.

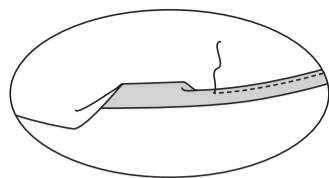

FRONCEZ le bord supérieur du volant.

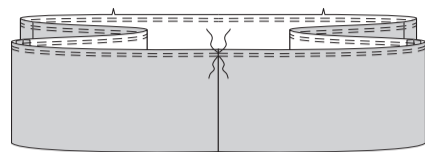

ENDROIT CONTRE ENDROIT, épinglez le volant sur le bord inférieur de la jupe, en faisant coïncider les encoches, les milieux et les coutures. Tirez sur le fil de fronces ; bâtissez. Piquez.

Retournez les coutures vers le haut, en rabattant le volant.

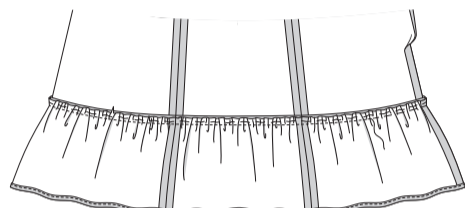

ENDROIT CONTRE ENDROIT, épinglez la jupe sur le bord inférieur du corsage, en faisant coïncider les encoches, les milieux et les cercles avec les coutures latérales, en maintenant la doublure libre. Tirez sur le fil de fronces ; bâtissez. Piquez. Retournez les coutures vers le haut.

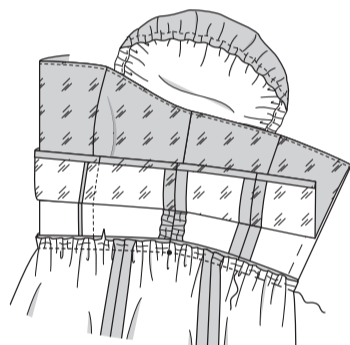

Fermeture à glissière

NOTE : Piquez la fermeture en utilisant un pied spécial à fermeture à glissière invisible.

Dépliez la doublure sur les bords de l'ouverture du dos. Ouvrez la fermeture. Sur l'endroit, épinglez la fermeture sur le bord de l'ouverture du dos gauche, vers le bas sur le rentré, en plaçant la fermeture à 6 mm de la couture et les dents de la fermeture sur la ligne de couture. Placez la rainure gauche du pied à fermeture par-dessus les dents ; piquez près des dents, en arrêtant au grand cercle.

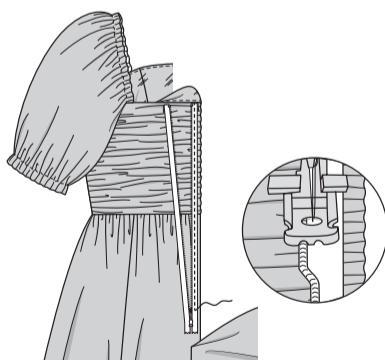

Fermez la fermeture. Épinglez l'autre ruban de la fermeture sur le bord de l'ouverture du dos droit, en plaçant les dents de la fermeture sur la ligne de couture.

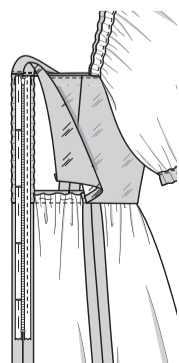

Ouvrez la fermeture. Placez la rainure droite du pied à fermeture par-dessus les dents ; piquez jusqu'au grand cercle.

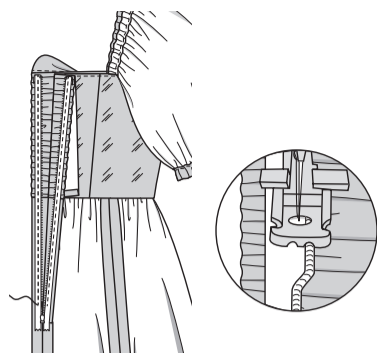

Fermez la fermeture. Glissez le pied à fermeture vers la gauche. Épinglez les pièces du dos ensemble au-dessous de la fermeture. Positionnez et abaissez l'aiguille légèrement au-dessus et vers la gauche de la piqûre de la fermeture sur le grand cercle. Piquez le reste de la couture du milieu dos au-dessous du grand cercle.

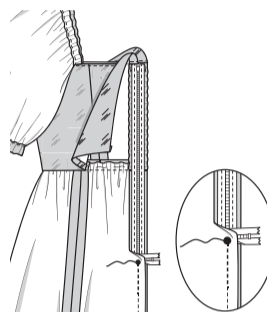

Piquez ou cousez à la main chaque extrémité du ruban de la fermeture sur les rentrés, en maintenant le dos libre au fur et à mesure.

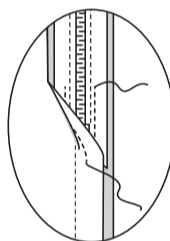

Repliez les bords du dos de la doublure pour dégager les dents de la fermeture. Cousez à la main sur les rubans de de la fermeture.

Épinglez le bord pressé de la doublure par-dessus la couture de taille. Cousez sur place aux **POINTS COULÉS**.

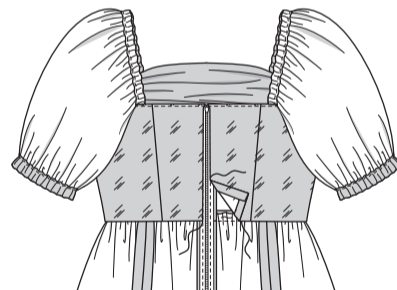

ROBE D

Corsage devant et pièce superposée

Préparez et piquez le corsage devant et pièce superposée comme décrit pour le **HAUT A** ; CORSAGE DEVANT ET PIÈCE SUPERPOSÉE.

Corsage dos et pièce superposée

Préparez et piquez le corsage dos et pièce superposée comme décrit pour le **HAUT A** ; CORSAGE DOS ET PIÈCE SUPERPOSÉE

Bretelles

Préparez et piquez les bretelles comme décrit pour le **HAUT A** ; BRETELLES.

Doublure

Faites une **PIQÛRE DE SOUTIEN** sur les bords du côté de la DOUBLURE corsage devant (1) entre les encoches.

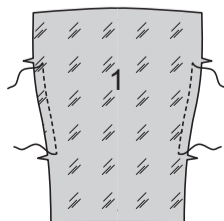

Épinglez la DOUBLURE corsage côté devant (2) et la doublure corsage devant sur la couture du côté devant, en crantant la doublure corsage devant si nécessaire. Piquez ; pressez les coutures vers le devant.

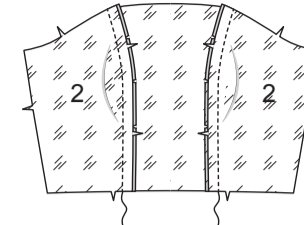

Piquez la DOUBLURE corsage dos (3) et la DOUBLURE corsage côté dos (4) sur la couture du côté dos.

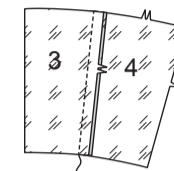

Piquez la doublure corsage dos et la doublure corsage devant sur les côtés.

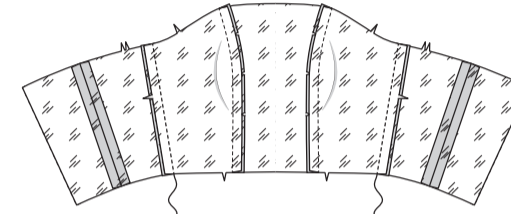

Rentrez au fer 1.5 cm sur le bord inférieur de la doublure. Coupez le bord pressé à 1 cm.

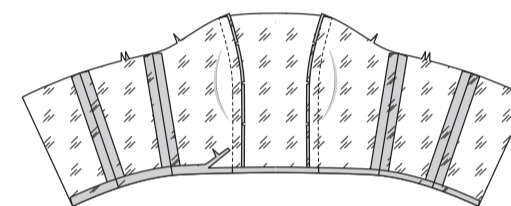

Épinglez la doublure sur le corsage, ENDROIT CONTRE ENDROIT, en faisant coïncider les encoches, les milieux, les coutures et les cercles. Piquez le bord supérieur ; égalisez les coutures.

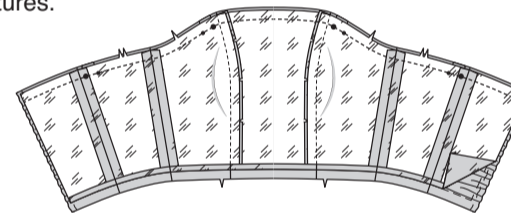

SOUS-PIQUEZ la doublure.

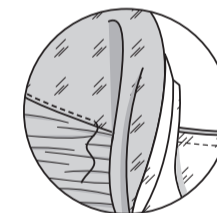

Retournez la doublure vers l'intérieur ; pressez.

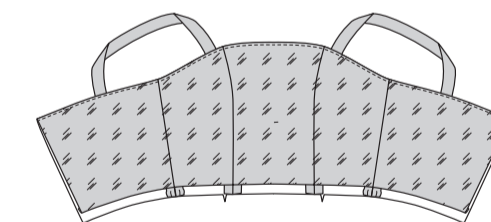

Jupe

Épinglez la JUPE CÔTÉ DEVANT ET CÔTÉ DOS (14) sur la JUPE DEVANT (13), ENDROIT CONTRE ENDROIT. Piquez les coutures du côté devant.

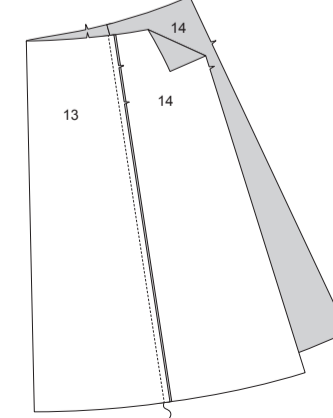

Épinglez les pièces de la JUPE DOS (15), ENDROIT CONTRE ENDROIT. Piquez le milieu dos, du bord inférieur à juste au-dessus des encoches.

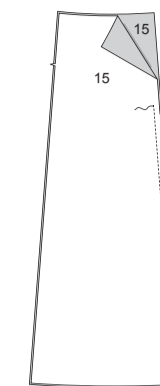

Piquez la jupe dos et la jupe côté sur les coutures du côté dos.

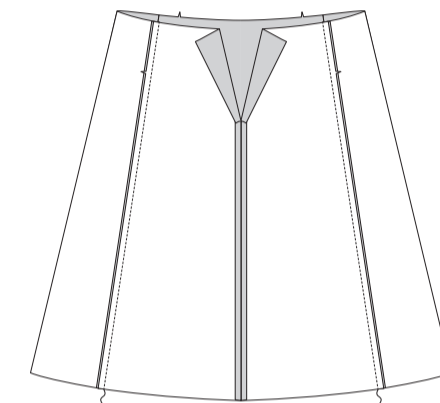

FRONCEZ le bord supérieur de la jupe.

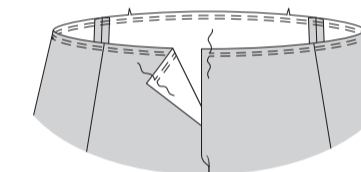

ENDROIT CONTRE ENDROIT, épinglez la jupe sur le bord inférieur du corsage, en faisant coïncider les encoches, les milieux et les cercles avec les coutures latérales, en maintenant la doublure libre. Tirez sur le fil de fronces ; bâtissez. Piquez. Retournez les coutures vers le haut.

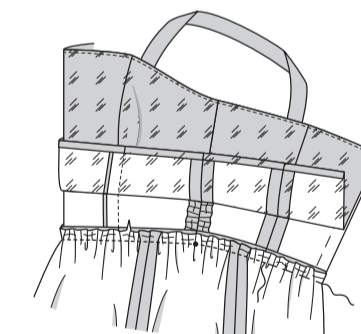

Fermeture à glissière

Posez la fermeture sur la robe comme décrit pour la **ROBE C** ; FERMETURE À GLISSIÈRE

Ourlet

Faites un **OURLET ÉTROIT** sur le bord inférieur de la robe.

