

2745

Butterick®

EINFACHE ANLEITUNG ZUR VERWENDUNG DES SCHNITTMUSTERS

- WÄHLEN SIE DIE SCHNITTMUSTERTEILE AUS.** Die Teile, die Sie für jedes Modell benötigen, sind unter dem Schnittmusterdiagramm aufgeführt.
- VERGLEICHEN SIE IHRE KÖRPERMASSE** mit den Standardmaßen auf dem Schnittmusterumschlag. Nahtzugaben für Stil und Komfort sind im Schnittmuster enthalten.

- NEHMEN SIE, falls erforderlich, ÄNDERUNGEN** am Schnittmuster VOR. Die Schnittmusterstücke zeigen an, wo Sie verlängern oder verkürzen müssen.

ZUM KÜRZEN falten Sie das Schnittmuster an der Anpassungslinie (=); falten Sie das gewünschte Maß und stecken Sie es fest. Korrigieren Sie die Nahtlinie und die Abnäherlinien wie gezeigt.

ZUM VERLÄNGERN schneiden Sie das Schnittmuster an der Anpassungslinie (=) ein; legen Sie Papier darunter. Breiten Sie das Muster auf das erforderliche Maß aus. Stecken Sie das Schnittmuster auf das Papier. Korrigieren Sie die Naht- und Abnäherlinien.

Passen Sie alle entsprechenden Teile, wie z.B. die Blenden, an. Nähen Sie die Knopflöcher nach, falls erforderlich.

Für weitere Änderungen, siehe das **BUTTERICK NÄHBUCH**.

- BEREITEN SIE IHREN STOFF VOR.** Achten Sie darauf, dass Stoffe, Einlagen und Innenfutter vor dem Zuschneiden eingeschumpft sind. Bügeln Sie den Stoff, um Falten und Knickspuren zu entfernen.

ZUM BEGRADIGEN DER STOFFENDEN schneiden Sie die Webkante ein; ziehen Sie einen Querfaden und schneiden Sie dann entlang des gezogenen Fadens.

ZUM BEGRADIGEN DES FADENLAUFS falten Sie den Stoff flach, von Kante zu Kante. Wenn die Enden nicht gleichmäßig aufeinandertreffen, falten Sie den Stoff auseinander und ziehen und bügeln Sie ihn an der Schräge, bis er gerade ist.

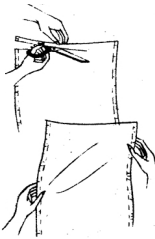
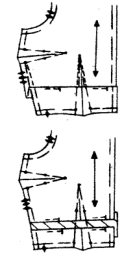

- KREISEN SIE DAS ZUSCHNEIDEPLAN**, das Sie für das Modell, die Größe und die Breite des Stoffes verwenden werden. **Prüfen Sie den Stoff auf Strichrichtung, auch auf das Muster oben und unten.** (Siehe Layouts unten.)

Wenn die doppelte Dicke des Stoffes angegeben ist, falten Sie die rechten Seiten des Stoffes zusammen, die Webkanten müssen übereinstimmen oder parallel sein.

Wenn ein Schnittmusterstück Schnitt 1 anzeigt, legen Sie die bedruckte Seite des Musters auf die rechte Seite des Stoffes.

Wenn ein Schnittmusterstück mehr als einmal aus einer einzigen Stoffdicke geschnitten wird, achten Sie darauf, das Schnittmusterstück umzudrehen, damit sowohl ein rechter als auch ein linker Abschnitt geschnitten wird.

Wenn ein Schnittmusterstück über die Falte des Stoffes hinausragt, schneiden Sie alle anderen Teile ab, öffnen Sie dann den Stoff und schneiden Sie das verbleibende Teil zu.

Wenn ein Schnittmusterstück an der Falte geschnitten werden soll, legen Sie die Faltenlinie auf die gefaltete Kante des Stoffes.

- LEGEN SIE DAS MUSTER** so auf den Stoff, dass die Fadenlaufmarkierungen parallel zur Webkante verlaufen. Prüfen Sie mit einem Lineal an zwei Punkten, ob die Maße vom Fadenlauf bis zur Webkante gleich sind. **STECKEN SIE DAS MUSTER** auf den Stoff. Die Ränder dürfen sich wie in der Abbildung gezeigt überlappen.

- SCHNEIDEN SIE** entlang der auf dem Schnittmuster aufgedruckten Scherenschnittlinie. **Schneiden Sie die Kerben nach außen.**

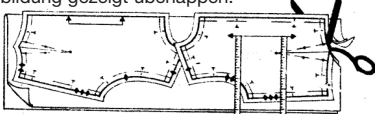

- MARKIEREN SIE DEN STOFF.** Übertragen Sie die Markierungen auf den Stoff, bevor Sie das Schnittmuster herausnehmen. Verwenden Sie Heftfäden, um die Linien der vorderen und hinteren Mitte zu markieren. Verwenden Sie Heftfäden, um die vordere und hintere Mittellinie zu markieren.

SCHNEIDERNÄHTE Verwenden Sie einen langen doppelten Faden. Führen Sie zwei Stiche durch beide Stofflagen, wo die Markierungen benötigt werden, so dass lange Schlaufen entstehen. Schneiden Sie die Schlaufen ab und entfernen Sie das Muster vorsichtig. Trennen Sie den Stoff und schneiden Sie die Fäden zwischen den beiden Lagen ab, so dass auf jedem Stoffstück ein Büschel zurückbleibt.

PAUSIERRAD UND SCHNEIDERKOHLE. Folgen Sie den Anweisungen auf dem Pausierpapier. Verwenden Sie ein Lineal als Hilfsmittel für gerade Linien. **Markieren Sie immer die linke Seite des Stoffes.** Wenn eine Markierung auf der rechten Seite des Stoffes erforderlich ist, heften Sie durch die Pausemarken.

- BEFOLGEN SIE DIE SCHRITT-FÜR-SCHRITT-ANLEITUNG AUF DER RÜCKSEITE DIESES BLATTES FÜR DIE KONSTRUKTIONSDetails.**

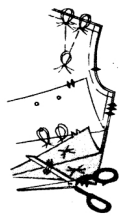

KENNEN SIE IHRE MUSTERMARKIERUNGEN UND SYMBOLE

FADENLAUF zeigt den geraden Längs- oder Querfaden des Stoffes an. Legen Sie das Schnittmuster so, dass die Enden der Pfeile den gleichen Abstand zur Webkante oder zum geraden Faden haben.

FALTENLINIE zeigt an, dass die gedruckte Linie auf dem Schnittmusterstück auf die Faltenkante des Stoffes gelegt werden soll. **Schneiden Sie nie an dieser Linie.**

UNTERBROCHENE LINIE ist die Steppelinie.

ÄNDERUNGSLINIE zeigt an, wo Sie Ihr Schnittmuster verlängern oder verkürzen müssen.

SCHERE zeigt die genaue **SCHNITTLINIE** auf jedem Schnittmusterstück.

KERBEN zeigen die passenden Punkte für eine genaue Nahtverbindung an. Die Nummern auf den Kerben entsprechen den zu verbindenden Nähten.

ABNÄHERN werden entlang der durchgezogenen Linie gefaltet und entlang der gestrichelten Linie genäht.

Wenn nicht anders angegeben, gilt für alle Butterick-Muster eine **NAHTZUGABE** von 1.6 cm.



DIAGRAMM VON 14 SCHNITTMUSTERTEILEN



SCHNITTANMERKUNGEN

MODELL A
JUMPERFUTTER – Schneiden Sie jeweils zwei aus TASCHE, ROCKRÜCKENTEIL, ROCKVORDERTEIL, RÜCKW. OBERTEIL zu. Schneiden Sie eine an der Falte mit VORD. OBERTEIL.

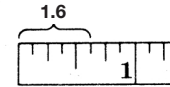
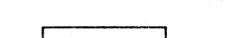
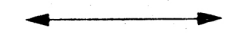
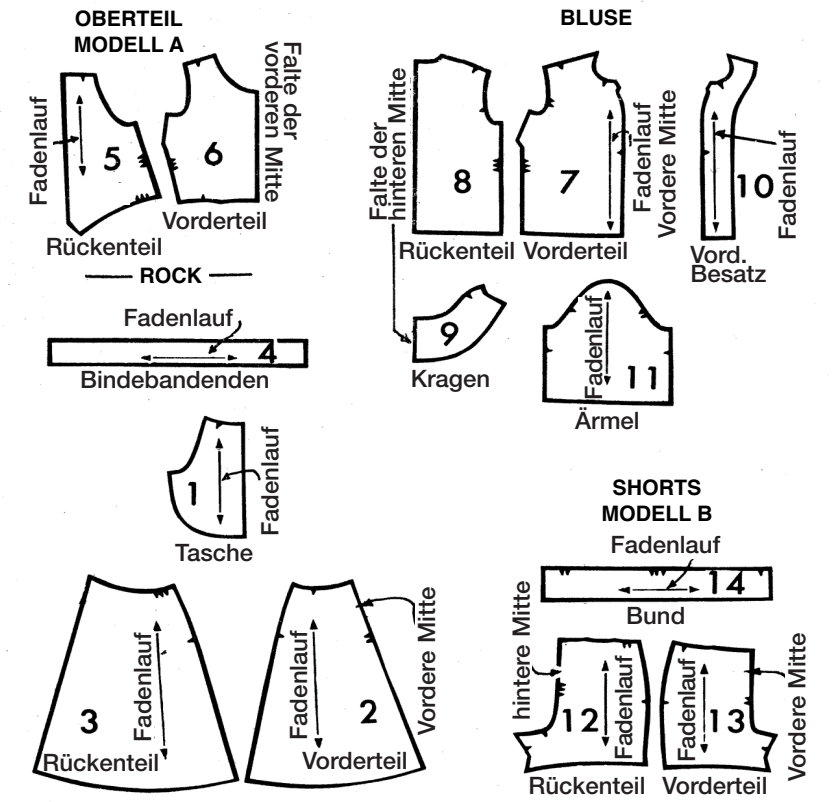
MODELLE A UND B
BLUSE EINLAGE – Schneiden Sie zwei, unter Verwendung von VORD. BESATZ. Schneiden Sie einen an der Falte unter Verwendung von KRAGEN zu.

MODELL B
ROCKFUTTER – Schneiden Sie je zwei mit TASCHE, ROCKRÜCKENTEIL, ROCKVORDERTEIL.

BUND – Schneiden Sie eines mit dem Muster nach oben auf der rechten Seite des Stoffes zu.

TEILE: 1, 2, 3, 4, 5, 6

MODELL A (KEINE STRICHRICHTUNG)

JUMPER

SCHNEIDEN SIE DAS FUTTER NACH DIESEN SCHNITTMUSTERN ZU, LASSEN SIE DABEI TEIL 4 WEG

89-91 cm STOFF ALLE GRÖSSEN

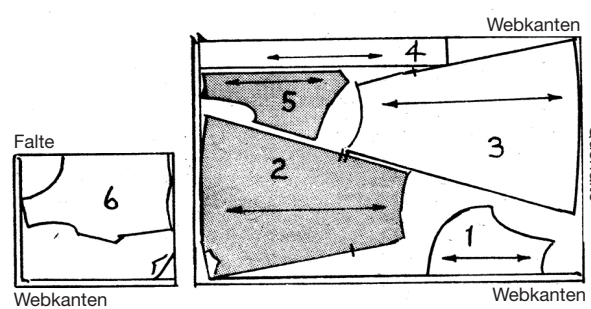

112 - 114 cm STOFF ALLE GRÖSSEN

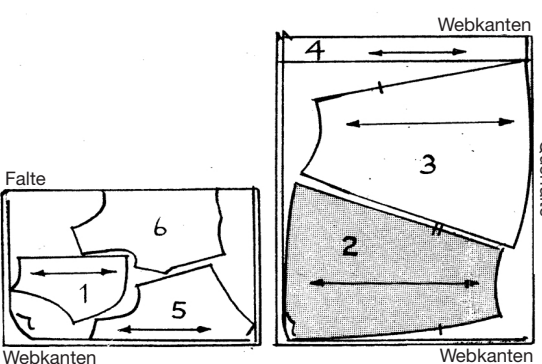

TEILE: 12, 13, 14 **MODELL B (KEINE STRICHRICHTUNG)**

SHORTS

89-91 cm STOFF ALLE GRÖSSEN
112 - 114 cm STOFF GRÖSSEN 16-18

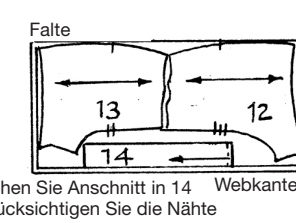

112 - 114 cm STOFF GRÖSSEN 10-12-14

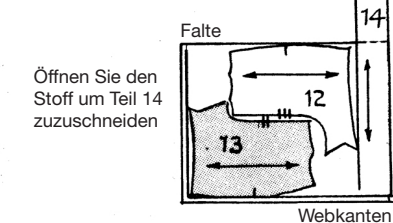

TEILE: 1, 2, 3, 4

MODELL B (KEINE STRICHRICHTUNG)

ROCK

89-91 cm STOFF ALLE GRÖSSEN

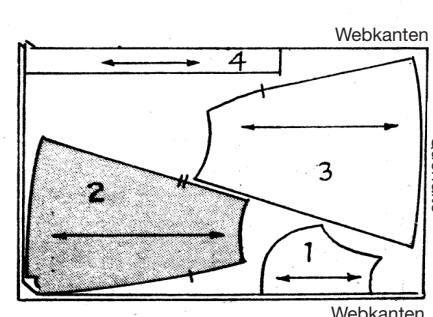

112 - 114 cm STOFF ALLE GRÖSSEN

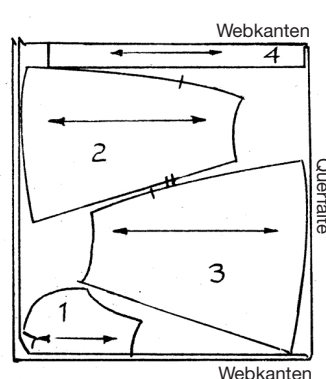

FUTTER

89-91-112-114 cm STOFF ALLE GRÖSSEN

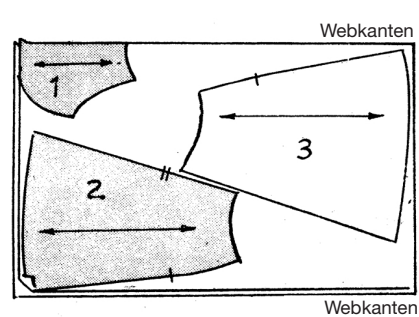

89-91 cm STOFF ALLE GRÖSSEN

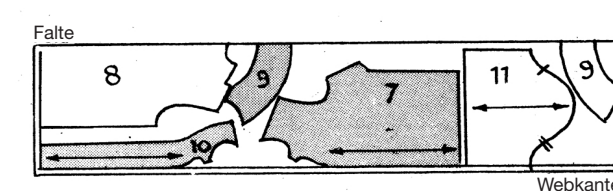

TEILE: 7, 8, 9, 10, 11

EINLAGE

89 cm STOFF ALLE GRÖSSEN

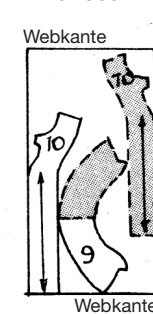

112 - 114 cm STOFF ALLE GRÖSSEN

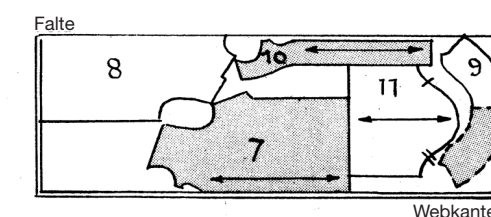

Befolgen Sie diese einfachen Anleitungen Schritt Für Schritt

Die schattierten Teile zeigen die rechte Seite des Stoffes

ZUM ANBRINGEN FESTSTECKEN ODER HEFTEN

Die Nahtzugabe beträgt 1.6 cm. Passen Sie alle Kerben. Die entsprechenden Nummern befinden sich auf dem gedruckten Muster.

2745

Versäubern Sie die Nähte mit Zackschere oder verbinden Sie sie.

SCHRITT 1 JUMPER ROCK

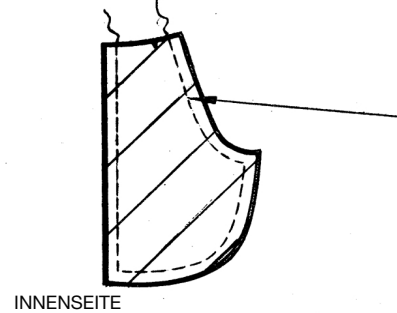

Nähen Sie rechts auf rechts die TASCHE auf das Taschenfutter, lassen Sie dabei die eingekerbte Kante offen. Beschneiden Sie die Naht und durch die Ecken; schlagen Sie die Kurve ein.

INNENSEITE

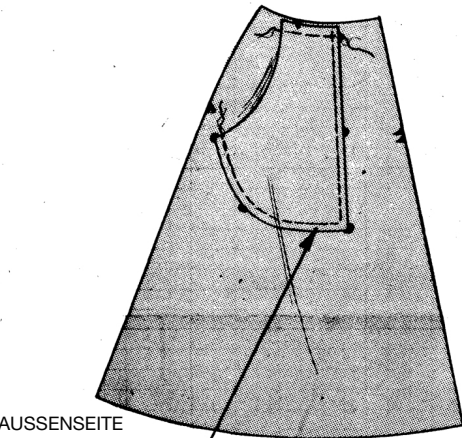

AUSSENSEITE

Wenden Sie; bügeln Sie. Stecken Sie die Tasche entlang der mittleren Punkte auf das VORDERTEIL, wobei die Kerben übereinstimmen; heften Sie. Steppen Sie 1 cm von den geraden und unteren Kanten entfernt ab.

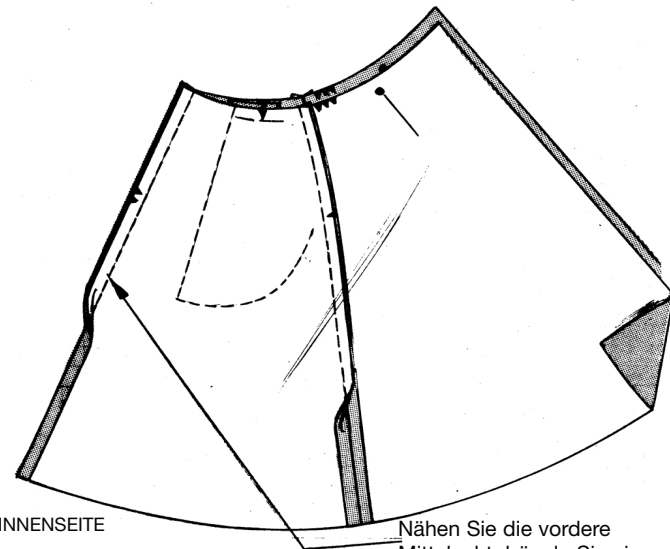

INNENSEITE

Nähen Sie die vordere Mittelnaht; bügeln Sie sie auf. Nähen Sie die RÜCKENTEILE an den Seitennähten auf das Vorderteil; bügeln Sie sie auf.

SCHRITT 2 OBERTEIL

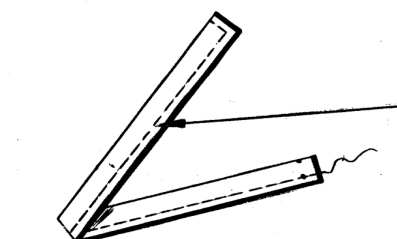

Falten Sie die BINDEBANDENDEN der Länge nach zur Hälfte rechts auf rechts. Nähen Sie eine 1 cm lange Naht, lassen Sie dabei das Ende mit den kleinen Punkten offen. Beschneiden Sie an den Ecken.

INNENSEITE

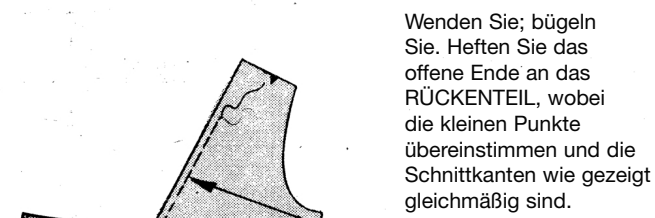

Wenden Sie; bügeln Sie. Heften Sie das offene Ende an das RÜCKENTEIL, wobei die kleinen Punkte übereinstimmen und die Schnittkanten wie gezeigt gleichmäßig sind.

Steppen Sie 1.3 cm von der oberen Kante des Rückenteils fest.

AUSSENSEITE

Steppen Sie das VORDERTEIL 1.3 cm von der Halskante entfernt fest.

Für die Abnäher bringen Sie die kleinen Punkte zusammen. Nähen Sie, verjüngen Sie dabei zu einem einzelnen kleinen Punkt. Bügeln Sie Unterarmabnäher nach unten und Taillebenäher zur Mitte hin.

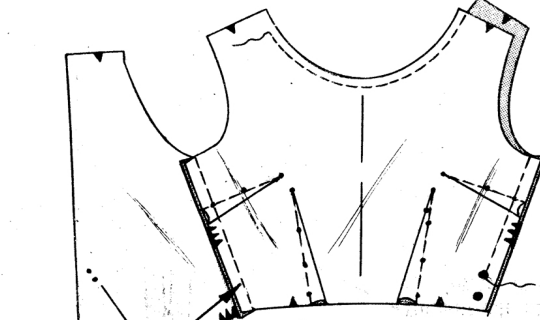

INNENSEITE

Nähen Sie die Unterarmnähte, lassen Sie dabei die rechte Seite unterhalb des oberen mittleren Punktes für die Öffnung am Bindebändende. Bügeln Sie die Nähte auf.

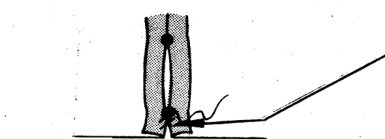

INNENSEITE

Nähen Sie die Kanten am unteren mittleren Punkt wie gezeigt mit einem Peitschenstich zusammen.

VERGRÖßERTE MODELL

SCHRITT 3 TAILLENLINIENAHT

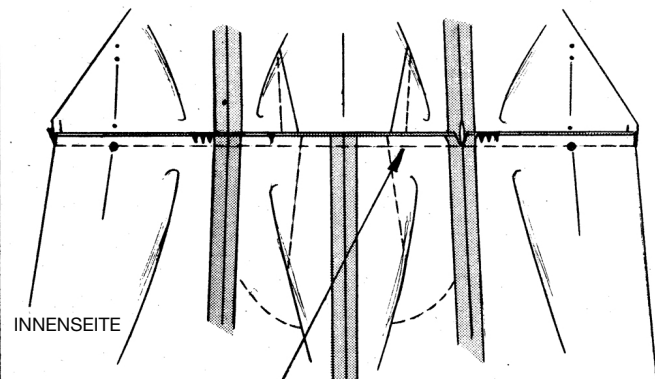

INNENSEITE

Stecken Sie den Rock rechts auf rechts auf das Oberteil, wobei die vordere Mitte, die Kerben und die Seitennähte übereinstimmen und die Kanten der hinteren Öffnung gleichmäßig sind. Heften. Nähen Sie; bügeln Sie sie hoch.

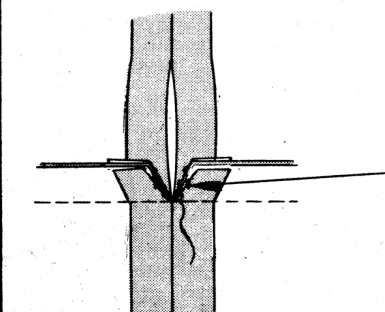

INNENSEITE

VERGRÖßERTE MODELL

Schneiden Sie die rechte Seitennaht des Rocks auf die Taillennaht; säumen Sie die Nahtzugabe der Taillennaht wie gezeigt auf die Nahtzugabe unter den Armen.

SCHRITT 4 FUTTER

Nähen Sie das Futter wie beim Jumper, lassen Sie jedoch die Öffnung für das Bindebändende am linken Unterarm statt am rechten Unterarm. Lassen Sie Taschen und Bindebändenden weg. Wenden Sie die Schulterkanten des Futters entlang der Nahtlinien nach innen; bügeln Sie sie.

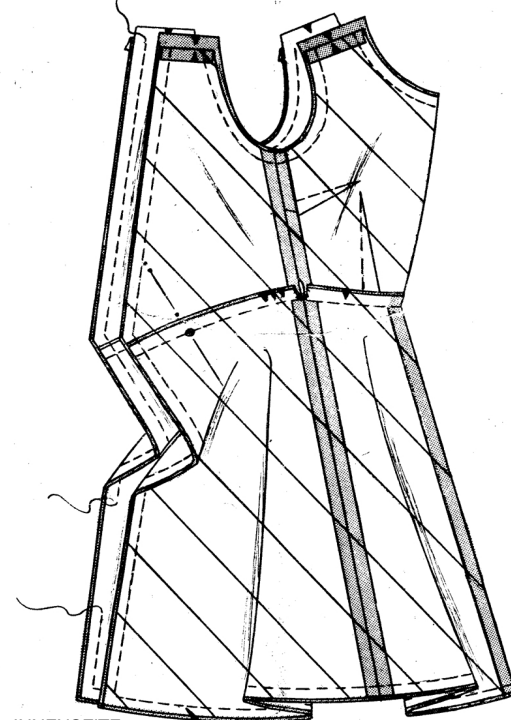

INNENSEITE

Stecken Sie das Futter rechts auf rechts auf den Jumper, wobei die Mitten und Nähte übereinstimmen und die Schnittkanten gerade sind. Nähen Sie den Halsausschnitt, die rückwärtige Öffnung und die unteren Kanten, lassen Sie dabei eine Öffnung an der linken Kante der rückwärtigen Rocköffnung. Nähen Sie die Armausschnittkanten. Beschneiden Sie die Nähte; schneiden Sie die Kurven ein.

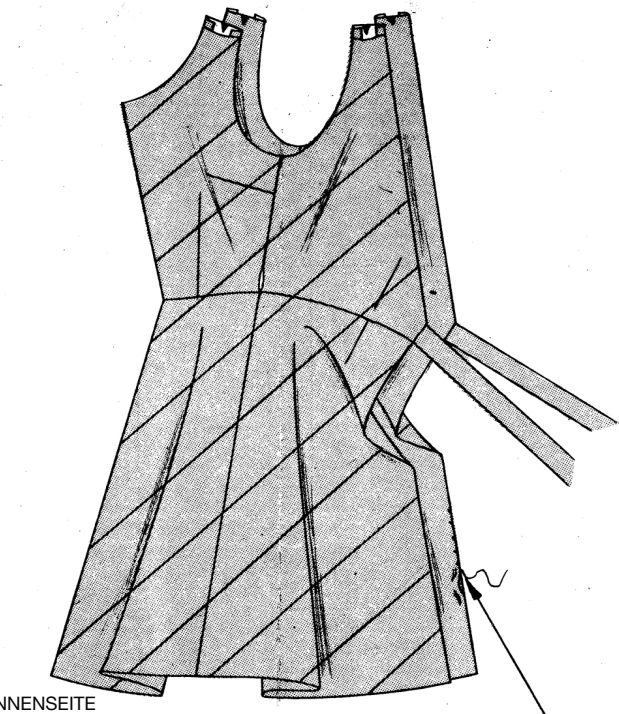

INNENSEITE

Drehen Sie die rechte Seite durch die Öffnung im linken Rückenteil nach außen; bügeln Sie. Säumen Sie die linke hintere Öffnung.

SCHRITT 5 ABSCHLUSS

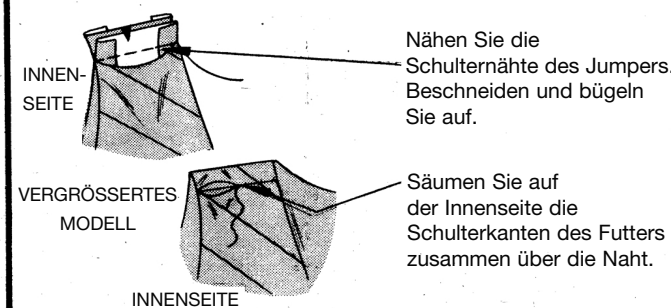

INNENSEITE

Nähen Sie die Schulternähte des Jumpers. Beschneiden und bügeln Sie auf.

VERGRÖßERTES MODELL

INNENSEITE

Säumen Sie auf der Innenseite die Schulterkanten des Futters zusammen über die Naht.

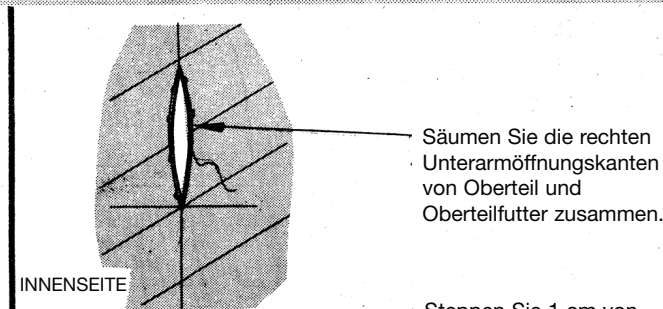

INNENSEITE

VERGRÖßERTE MODELL

Säumen Sie die rechten Unterarmöffnungskanten von Oberteil und Oberteilfutter zusammen.

Steppen Sie 1 cm von den fertigen Kanten entfernt ab.

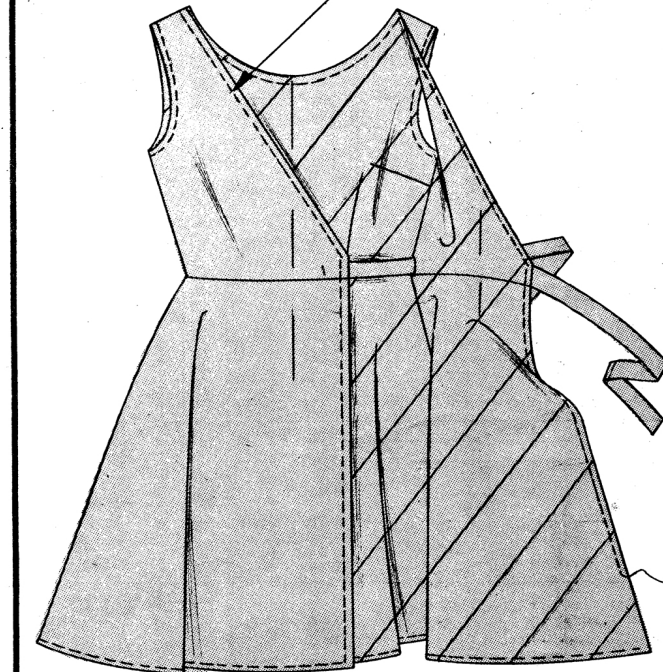

AUSSENSEITE

Säumen Sie das linke Bindebändende durch die rechte Achselöffnung. Binden Sie die Enden in der vorderen Mitte zu einer Schleife, wie auf der Vorderseite des Schnittmusterumschlags gezeigt.

SCHRITT 1 BLUSE

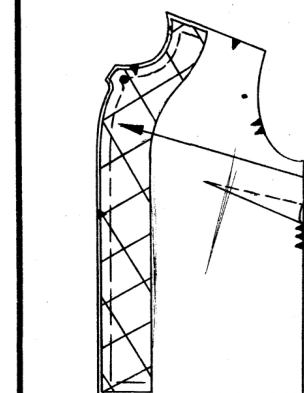

INNENSEITE

Beschneiden Sie 1 cm von der Innenkante der Einlage. Heften Sie an das innere VORDERTEIL.

Nähen Sie Abnäher; bügeln Sie nach unten.

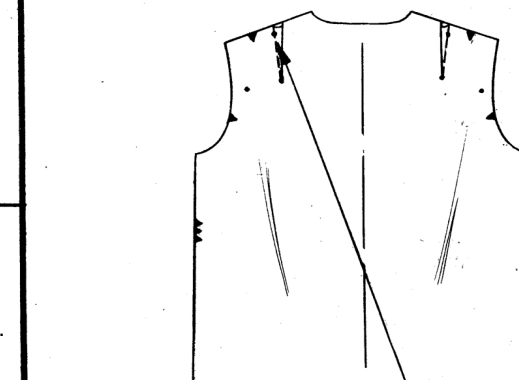

INNENSEITE

Nähen Sie Abnäher in das RÜCKENTEIL; bügeln Sie zur Mitte.

SCHRITT 2 KRAGEN

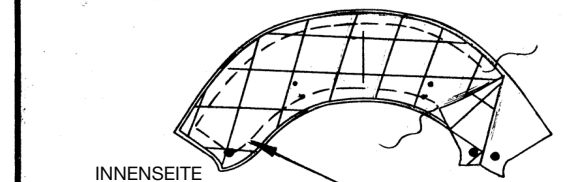

INNENSEITE

Nähen Sie die Schulter und die Unterarmnähte; bügeln Sie auf.

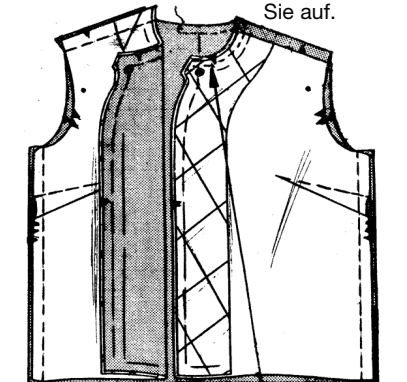

INNENSEITE

Steppen Sie 1.3 cm von der Halskante entfernt fest.

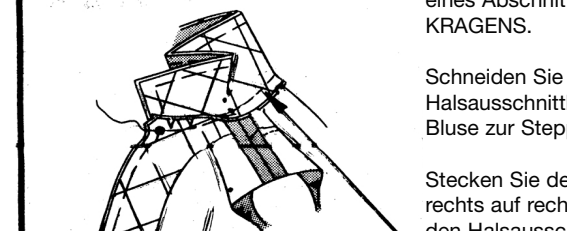

INNENSEITE

Heften Sie die Einlage auf die linke Seite eines Abschnittes des KRAGENS.

Schneiden Sie die Halsausschnittkante der Bluse zur Steppnaht ein.

Stecken Sie den Kragen rechts auf rechts an den Halsausschnitt der Bluse, wobei die hintere Mitte, die Kerben und die mittelgroßen Punkte übereinstimmen und die doppelten kleinen Punkte an den Schulternähten angebracht werden; heften Sie. Nähen Sie. Beschneiden Sie die Naht. Schneiden Sie die Kurve ein.

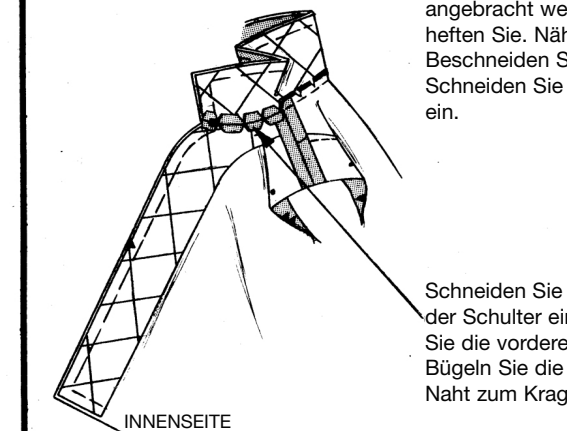

INNENSEITE

Schneiden Sie die Naht an der Schulter ein. Bügeln Sie die vordere Naht auf. Bügeln Sie die hintere Naht zum Kragen hin.

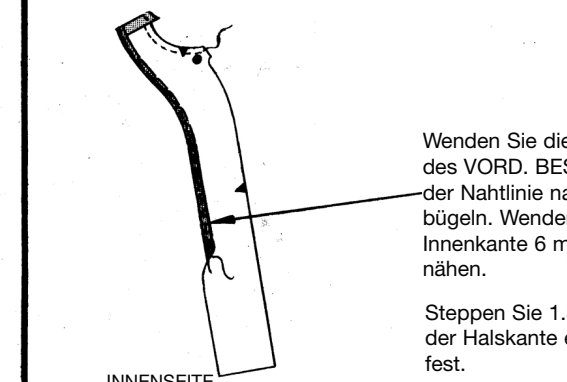

INNENSEITE

Wenden Sie die Schulterkante des VORD. BESATZES entlang der Nahtlinie nach unten; bügeln. Wenden Sie an der Innenkante 6 mm nach unten; nähen.

Steppen Sie 1.3 cm von der Halskante entfernt fest.

Befolgen Sie diese einfachen Anleitungen Schritt Für Schritt

Die schattierten Teile zeigen die rechte Seite des Stoffes

SCHRITT 1

Schneiden Sie die Halskante des Besatzes an der Steppnaht ein.

Stecken Sie die Besätze auf den restlichen Kragenabschnitt rechts auf rechts, wobei die Mitten, Kerben und Nähte übereinstimmen, legen Sie dabei die Schulterkanten der Besätze an den doppelten kleinen Punkten; heften. Nähen Sie. Beschneiden Sie die Nähte; schneiden Sie die Kurve ein. Bügeln Sie die Nähte auf und drehen Sie die hintere Halskante des Kragens entlang der Nahtlinie nach oben.

Stecken Sie den Kragen und die Besätze rechts auf rechts an den Kragen und die Bluse, wobei die Mitten, Kerben und Nähte übereinstimmen und die Schnittkanten gleichmäßig sind; heften Sie. Nähen Sie die Kragenteile zusammen und entlang der Vorderkanten der Bluse. Beschneiden Sie die Nähte; schneiden Sie die Kurven ein.

Wenden Sie den Kragen und die Besätze nach innen, bügeln Sie. Säumen Sie die Besätze an den Schulternähten. Säumen Sie den Kragen über die Naht an der hinteren Halskante.

INNENSEITE

AUSSENSEITE

INNENSEITE

SCHRITT 3 **ÄRMEL**

Nähen Sie die Unterarmnähte in ÄRMEL; bügeln Sie auf.

Wenden Sie 6 mm an der unteren Kanten nach unten, nähen. Wenden Sie entlang der Saumlinie nach innen; bügeln Sie. Nähen Sie den Saum mit Blindstichen fest.

Drehen Sie die untere Kante des Ärmels nach außen, sodass eine Manschette sich bildet.

INNENSEITE

INNENSEITE

AUSSENSEITE

SCHRITT 4 **ARMAUSSCHNITZNAHT**

Nähen Sie eine Reihe Kräuselstiche entlang der Nahtlinie zwischen den Kerben. Fügen Sie eine weitere Reihe 6 mm darüber hinzu.

Stecken Sie den Ärmel im Armausschnitt fest, wobei die Kerben, die Achselnähte und die kleinen Punkte übereinstimmen und der mittlere Punkt an der Schulternaht platziert wird. Ziehen Sie an den Kräuselfäden, um die Fülle einzuhalten. Befestigen Sie die Fäden. Lösen Sie den Ärmel vorsichtig aus dem Armausschnitt und bügeln Sie die gelockerte Stelle mit einem Dampfbügelisen, um die Fülle einzuschumpfen.

Stecken und heften Sie den Ärmel im Armloch fest. Nähen Sie. Fügen Sie eine zweite Nahtreihe 6 mm oberhalb der Nahtlinie unterhalb der Kerben hinzu, wie gezeigt. Schneiden Sie unterhalb der Kerben ein und bügeln Sie die Naht zum Ärmel hin.

INNENSEITE

INNENSEITE

INNENSEITE

SCHRITT 5 **ABSCHLUSS**

Drehen Sie die Nahtzugabe an der Unterkante der Bluse nach unten; bügeln Sie. Drehen Sie 6 mm an der Schnittkanten nach unten; nähen Sie durch alle Stoffschichten fest, wie gezeigt.

Nähen Sie Knopflöcher von Hand oder mit der Maschine in das rechte Vorderteil. Lappen Sie die Vorderteile, wobei die Mitten übereinstimmen. Markieren Sie die Position für die Knöpfe auf dem linken Vorderteil; nähen Sie sie an. Nähen Sie einen Druckknopfverschluss an der Taille an.

INNENSEITE

AUSSENSEITE

SCHRITT 1 **ROCK**

Bereiten Sie Taschen und Vorderteile wie bei Modell A vor, Schritt 1.

Nähen Sie die Rückenteile an den Seitennähten an das Vorderteil, lassen Sie dabei die rechte Seite zwischen den mittleren Punkten offen. Bügeln Sie die Nähte auf.

INNENSEITE

INNENSEITE

Falten Sie die BINDEBANDENDEN der Länge nach zur Hälfte rechts auf rechts. Nähen Sie eine 1.3 cm lange Naht, lassen Sie dabei die Enden mit den kleinen Punkten offen. Beschneiden Sie quer den Ecken.

Wenden Sie; bügeln Sie. Heften Sie das offene Ende auf das Rückenteil, wobei die kleinen Punkte übereinstimmen, die Schnittkanten gleichmäßig sind, wie gezeigt.

INNENSEITE

INNENSEITE

VERGRÖßERTE MODELL

AUSSENSEITE

SCHRITT 2 **FUTTER**

Nähen Sie die vordere Mittelnaht im vord. Futter. Bügeln Sie die Naht auf.

Nähen Sie die hinteren Futterteile an das Vorderteil an den Seitennähten, lassen Sie dabei die linke Seite zwischen den mittleren Punkten offen. Bügeln Sie die Nähte auf.

INNENSEITE

INNENSEITE

Stecken Sie das Futter auf den Rock rechts auf rechts, wobei die Mitten und Nähte übereinstimmen und die Schnittkanten gerade sind. Nähen Sie, lassen Sie dabei eine Öffnung an der linken hinteren Öffnung.

INNENSEITE

INNENSEITE

Drehen Sie die rechte Seite durch die Öffnung im linken Rückenteil nach außen; bügeln Sie. Säumen Sie die linke hintere Öffnung.

Steppen Sie 1 cm von den fertigen und unteren Kanten entfernt ab. Steppen Sie dicht an der oberen Kante durch alle Dicken ab. Steppen Sie 1 cm von der oberen Kante ab, unterbrechen Sie dabei die Nähte an den Seitenkanten der Taschen und der rechten Seitenöffnung.

AUSSENSEITE

AUSSENSEITE

SCHRITT 3 **ABSCHLUSS**

Fertigen Sie einen Fadenhalter für das Bindebändende an der linken Seitennaht an.

Nehmen Sie dazu mehrere Stiche entlang der Naht, die lang genug sind, damit die Fadenenden hindurchpassen. Arbeiten Sie Festonstiche über die Fäden.

Stecken Sie das linke Bindebändende durch die rechte Achselöffnung. Stecken Sie das rechte Bindebändende durch die Fadenschleife an der linken Achselnaht. Binden Sie die Enden in der vorderen Mitte zu einer Schleife, wie auf der Vorderseite des Schnittmusterumschlags gezeigt.

AUSSENSEITE

VERGRÖßERTE MODELL

AUSSENSEITE

SCHRITT 1 **SHORTS**

Nähen Sie Abnäher in das RÜCKENTEIL; bügeln Sie zur Mitte. Nähen Sie die hintere Mittelnaht und schneiden Sie die Kurve ein. Bügeln Sie die Naht auf.

INNENSEITE

INNENSEITE

Nähen Sie Abnäher in das VORDERTEIL; bügeln Sie zur Mitte. Nähen Sie die vordere Mittelnaht und schneiden Sie die Kurve ein. Bügeln Sie die Naht auf.

Nähen Sie die Seitennähte; lassen Sie dabei die linke Seite oberhalb der Kerbe offen, Nähen Sie die inneren Beinnähte, schneiden Sie an den Saumlinien ein. Bügeln Sie die Nähte auf.

Reißverschluss: Nähen Sie den Reißverschluss in die seitliche Öffnung ein und folgen Sie dabei den Anweisungen für den Reißverschluss.

INNENSEITE

INNENSEITE

SCHRITT 2 **BUND**

Falten Sie den BUND in der Hälfte; nähen Sie die Enden und den mittleren Punkt am hinteren Ende. Beschneiden Sie die Nähte und die Ecken. Wenden Sie; bügeln Sie.

Stecken Sie die rechte Seite des Bandes an der Innenseite der Hose fest, wobei die Kerben übereinstimmen und ein mittlerer Punkt in der vorderen Mitte, der andere an der hinteren Öffnungskante und ein kleiner Punkt in der hinteren Mitte platziert wird; heften Sie. Nähen Sie die Naht.

Ziehen Sie das Band nach oben; bügeln Sie die Naht zum Band hin. Wenden Sie die verbleibende Nahtzugabe des Bandes; heften Sie über die Naht.

Steppen Sie dicht an alle Bandkanten ab. Befestigen Sie die mit Haken und Ösen.

INNENSEITE

INNENSEITE

AUSSENSEITE

AUSSENSEITE

SCHRITT 3 **SAUM**

Schlagen Sie 6 mm an der unteren Kante der Shorts nach unten; steppen. Wenden Sie entlang der Saumlinie nach innen; bügeln Sie. Machen Sie einen Blindstichsaum.

INNENSEITE

INNENSEITE

ZUSÄTZLICHE LAYOUTS FÜR DEN ZUSCHNITT

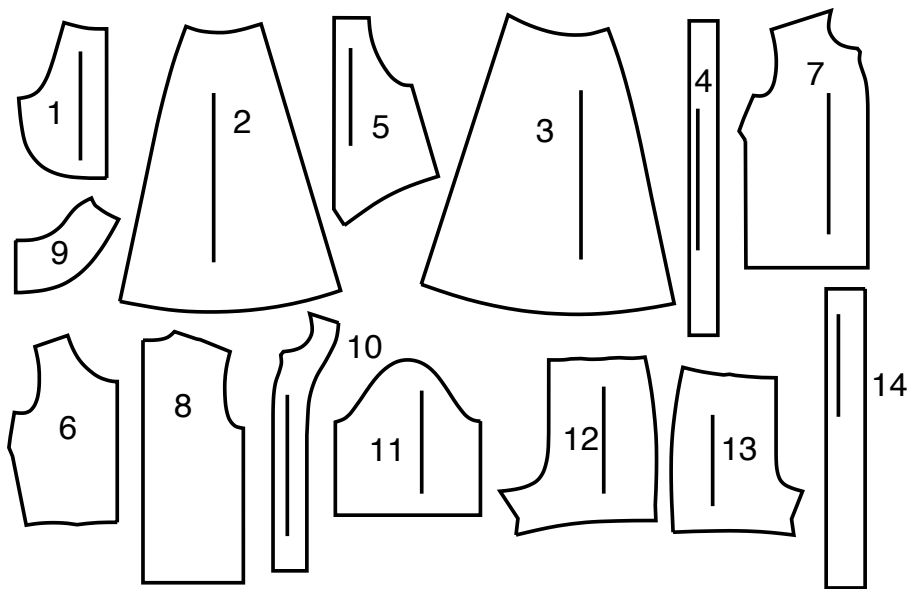

- 1 TASCHE
- 2 ROCKVORDERTEIL
- 3 ROCKRÜCKENTEIL
- 4 BINDEBANDENDEN
- 5 RÜCKW. OBERTEIL - MODELL A
- 6 VORD. OBERTEIL - MODELL A
- 7 BLUSENVORDERTEIL
- 8 BLUSENRÜCKENTEIL
- 9 KRAGEN
- 10 VORD. BESATZ
- 11 ÄRMEL
- 12 SHORTSRÜCKENTEIL - MODELL B
- 13 SHORTSVORDERTEIL - MODELL B
- 14 BUND - MODELL B

Größen	6	8	10	12	14	16	18	20	22	24
Europäisch	32	34	36	38	40	42	44	46	48	50

MASSNAHMEN DES FERTIGEN KLEIDUNGSTÜCKES (einschließlich Designzugabe und Tragekomfort)

Modell A Oberweite (Jumper)	85	88	90	94	99	104	109	115	119	124	cm.
Modell A,B Oberweite (Bluse)	88	90	93	97	102	107	112	117	122	127	"
Modell A,B Taille (Jumper, Rock, Shorts)	127	64	66	69	75	80	85	90	95	100	cm.
Modell B Hüftweite (Shorts)	89	92	94	98	103	108	113	118	123	128	"
Breite, untere Kante											
Modell A Jumper/ Modell B Rock	187	189.5	192	195.5	200.5	205.5	210.5	215.5	220.5	225.5	cm.
Modell A,B Bluse	90	93	95	99	104	109	115	119	124	128	"
Breite, jedes Bein											
Modell B Shorts	52	55	57	60	64	67	69	73	76	79.5	cm.
Fertige Rückenlänge ab Halsansatz											
Modell A Jumper	104	105	105	106	107	107	108	109	109	110	cm.
Modell A,B Bluse	55	55	56	57	57	58	58	59	60	60	"
Fertige Rückenlänge ab Taille											
Modell B Rock	65	65	65	65	65	65	65	65	65	65	cm.
Fertige Seitenlänge ab Taille											
Modell B Shorts	33	31	32	34.5	35	36	37	37.5	38	39	cm.

KÖRPERGRÖSSEN

Größe	MISSES									
	6	8	10	12	14	16	18	20	22	24
Oberweite	78	80	83	87	92	97	102	107	112	117
Taille	58	61	64	67	71	76	81	87	94	97
Hüfte	83	85	88	92	97	102	107	112	117	122
Rücken - Hals zu Taille	39.5	40	40.5	41.5	42	42.5	43	44	44.5	45

STOFFSCHNITTEILE

⊕ Es zeigt Busenlinie, Taillienlinie, Hüfte und/oder Bizeps. Maße beziehen sich auf Umfang des fertigen Kleidungsstücks (Körpermaße + Bequemlichkeit des Kleidungsstücks + Bequemlichkeit des Designs). Passen Sie Schnittbogen wenn nötig an.

Die abgebildeten Linien sind SCHNITTLINIEN. Es SIND 1,5 cm NAHTZUGABEN IM SCHNITTMUSTER BERÜCKSICHTIGT, sofern nicht anders angegeben. Sehen Sie die NÄHANGABEN für Nahtzugabe.

Der Packungsinhalt enthält Schnittteil(e) gemäß des Kleidungsstückes, der Stoffbreite und Größe. Die Zeichnungen zeigen die ungefähre Position im Schnittmuster; die Position kann je nach Schnittmustergröße variieren.

Der Packungsinhalt enthält Schnittteile für Stoffe „mit“ und „ohne Flor“. Für Stoffe mit Flor, Farbverläufe oder Muster mit Laufrichtung benutzen Sie das „WITH NAP“ (Strichrichtung) Schnittteil.

AUSSENSEITE DES SCHNITTBogens	INNENSEITE DES SCHNITTBogens	STOFFAUSSENSEITE	STOFFINNENSEITE
⊕	⊖	▨	▩

G = GRÖSSE
AG = ALLE GRÖSSEN
***** = MIT UMBRUCH
****** = OHNE UMBRUCH
SELVAGE(S) = WEBKANTE(N)
FOLD = STOFFBRUCH
SINGLE THICKNESS = EINLAGIG
DOUBLE THICKNESS = ZWEILAGIG
CROSSWISE FOLD = QUERLIEGENDER STOFFBRUCH

Setzen Sie den Stoff an, wie angezeigt. Wenn das Schnittteil zeigt...

FADENLAUF—Setzen Sie den Fadenlauf parallel zur Webkante oder zum Stoffbruch. Auf den „WITH NAP“ Zeichnungen müssen die Pfeile in die gleiche Richtung zeigen. (Auf Pelzen müssen die Pfeile in die Richtung des Flors zeigen.)

EINLAGIG—Stoff mit rechter Seite nach oben legen. (Für Pelze legen Sie die Haarseite nach unten.)

ZWEILAGIG

MIT STOFFBRUCH—Schlagen Sie den Stoff rechts auf rechts um.

* **OHNE STOFFBRUCH**—Schlagen Sie den Stoff quer rechts auf rechts um. Schlagen Sie den Stoffbruch von Webkante zur Webkante (A). Rechts auf rechts schlagen Sie die obere Lage ganz herum, so dass der Flor in die gleiche Richtung wie die untere Lage läuft.

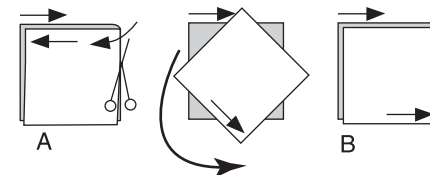

STOFFBRUCH—Setzen Sie die angezeigte Kante genau am Stoffumbruch an. Schneiden Sie NICHT auf dieser Linie.

Wenn der Schnittbogen so aussieht..

• Schneiden Sie alle anderen Teile zuerst und lassen Sie genügend Stoff übrig um dieses Teil auszuschneiden (A). Schlagen Sie den Stoff um und schneiden Sie das Teil auf Umbruch wie abgebildet (B).

★ Schneiden Sie das Teil nur einmal. Schneiden Sie die anderen Teile zuerst und lassen Sie genügend Stoff übrig um dieses Teil auszuschneiden. Schlagen Sie hierzu den Stoff auf und schneiden Sie nur eine Lage.

Schneiden Sie alle Stücke entlang der Schnitlinie für die benötigte Größe aus. Auch die Kerben sind einzuschneiden.

Übertragen Sie alle Markierungen und Bearbeitungslinien, bevor Sie Schnittbogen entfernen. (Pelzhaar, übertragen Sie Markierungen auf die Innenseite.)

HINWEIS: Gestrichelte Linie (a! b! c!) im Schnittmuster stehen für die entsprechenden Größen.

LAYOUT-SCHLÜSSEL FÜR DEN STOFFZUSCHNITT

DOUBLE THICKNESS= DOPPELTE DICKE
 FOLD= STOFFBRUCH
 SELVAGE(S)= WEBKANTE(N)

MODELL A JUMPER

SCHNITT-TEILLE: 1 2 3 4 5 6

45" (115CM)*
 G 6 8 10

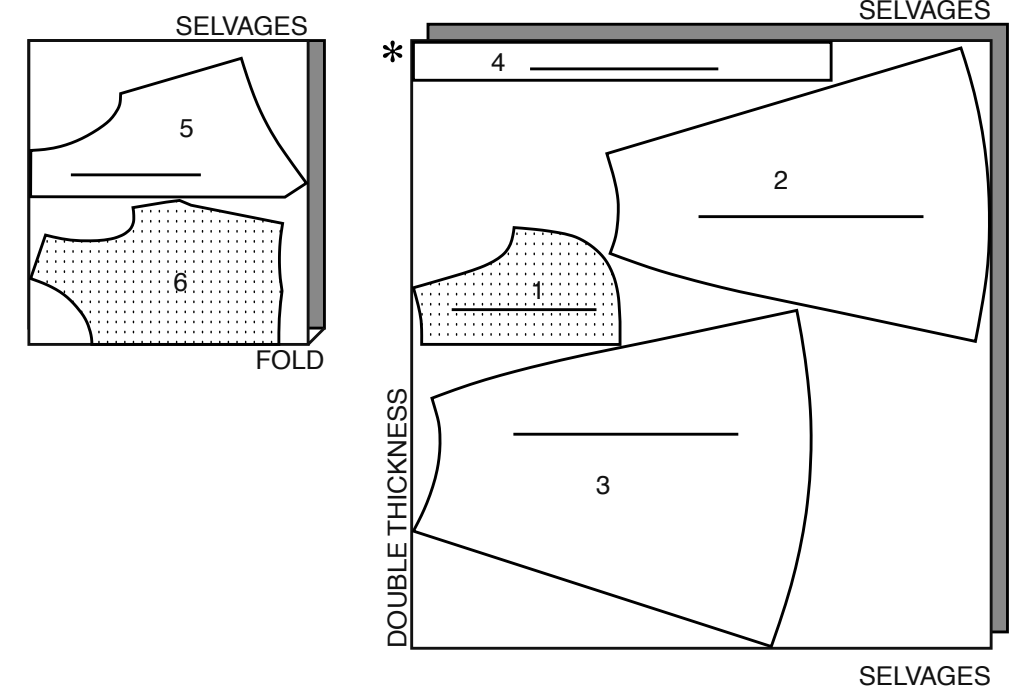

45" (115CM)*
 G 12 14 16 18 20 22 24

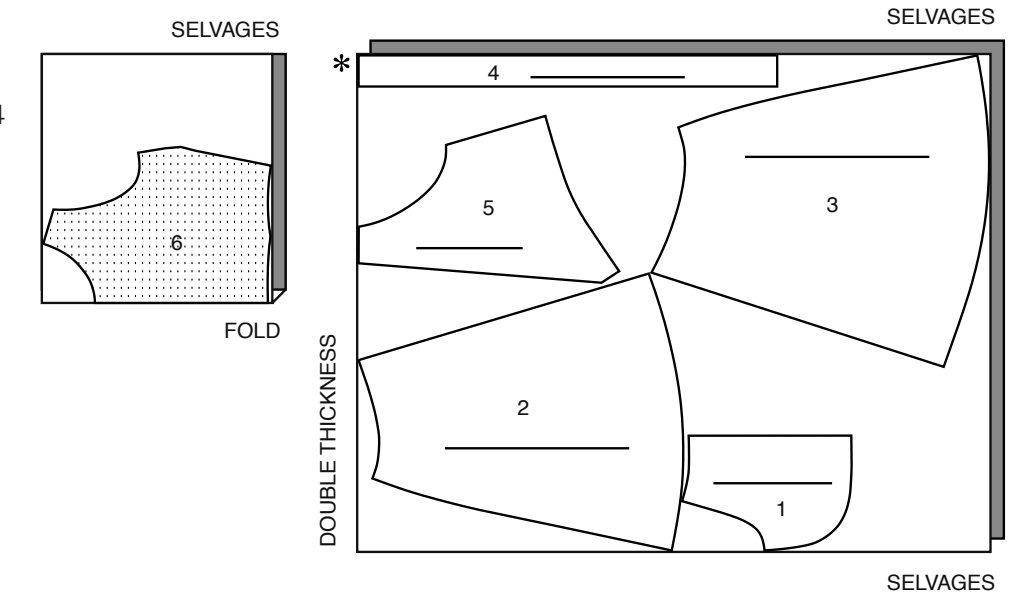

60" (150CM)*
 G 6 8 10 12 14 16 18 20

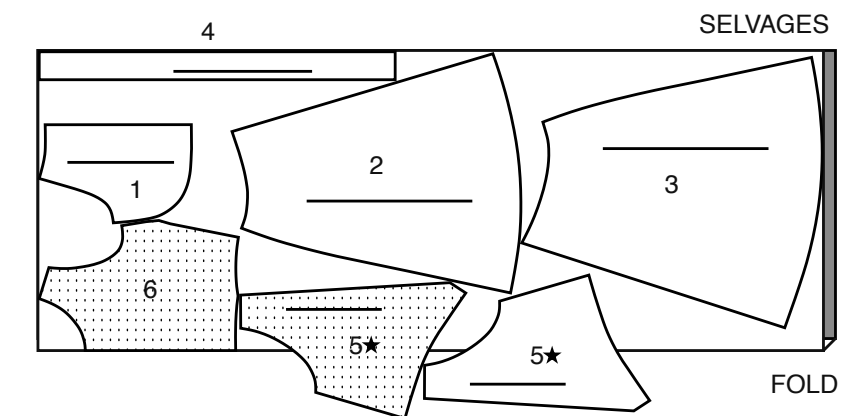

60" (150CM)*
 G 22 24

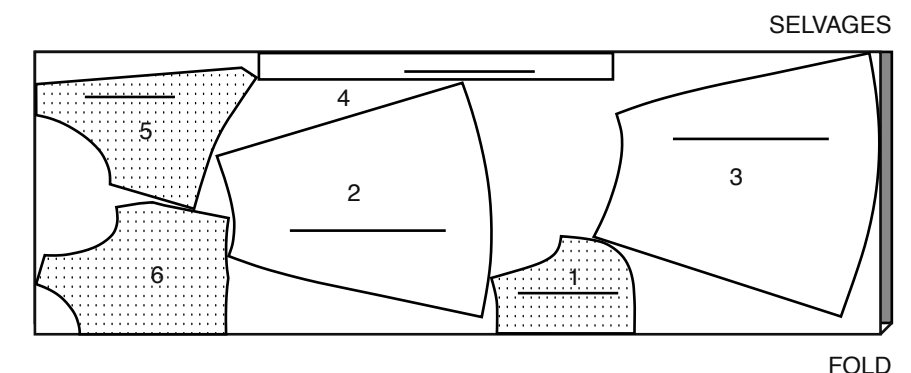

MODELL A FUTTER

SCHNITT-TEILLE: 1 2 3 5 6

45" (115CM)**
 AG

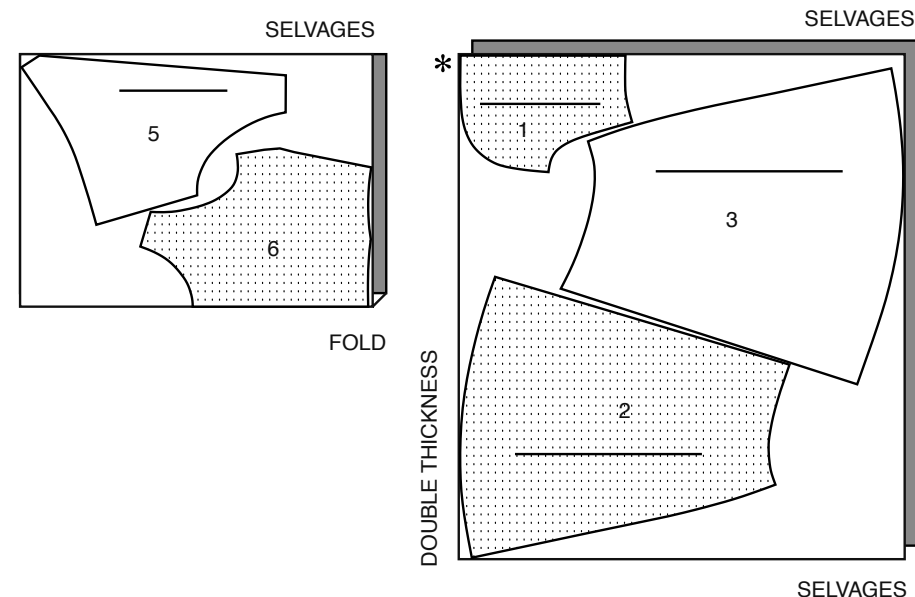

MODELL B ROCK

SCHNITT-TEILLE: 1 2 3 4

45" (115CM)*
 AG

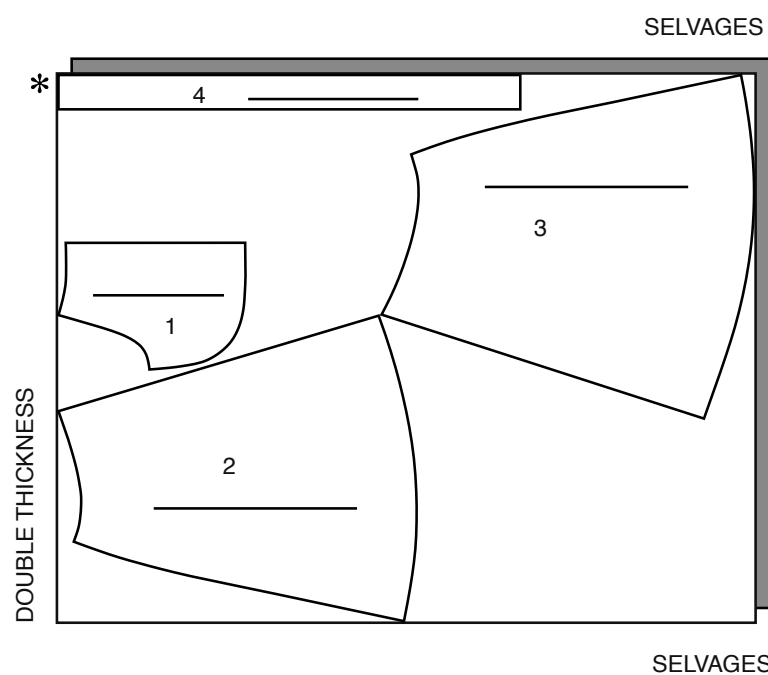

60" (150CM)*
 AG

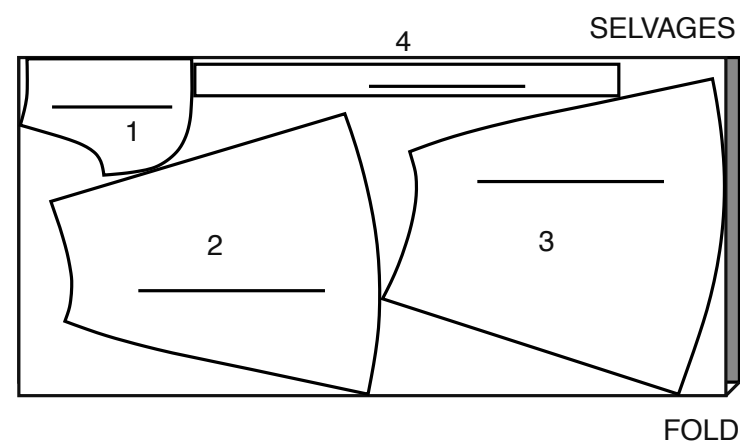

MODELL B FUTTER

SCHNITT-TEILLE: 1 2 3

45" (115CM)**
 AG

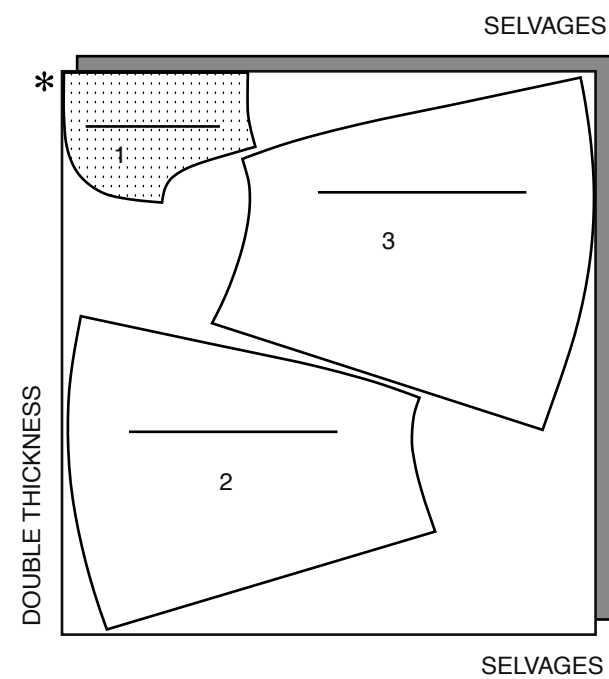

MODELL B SHORTS

SCHNITT-TEILLE: 12 13 14

45"/60" (115CM/150CM)*
 AG

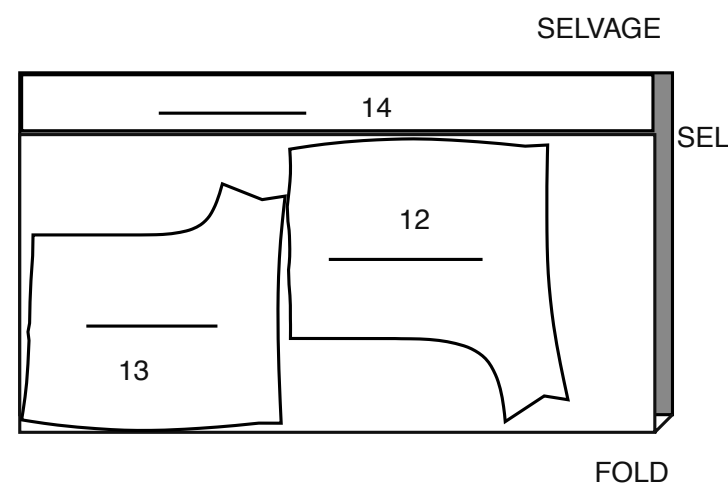

MODELLE A, B BLUSE

SCHNITT-TEILLE: 7 8 9 10 11

45" (115CM)*
 G 6 8 10 12 14

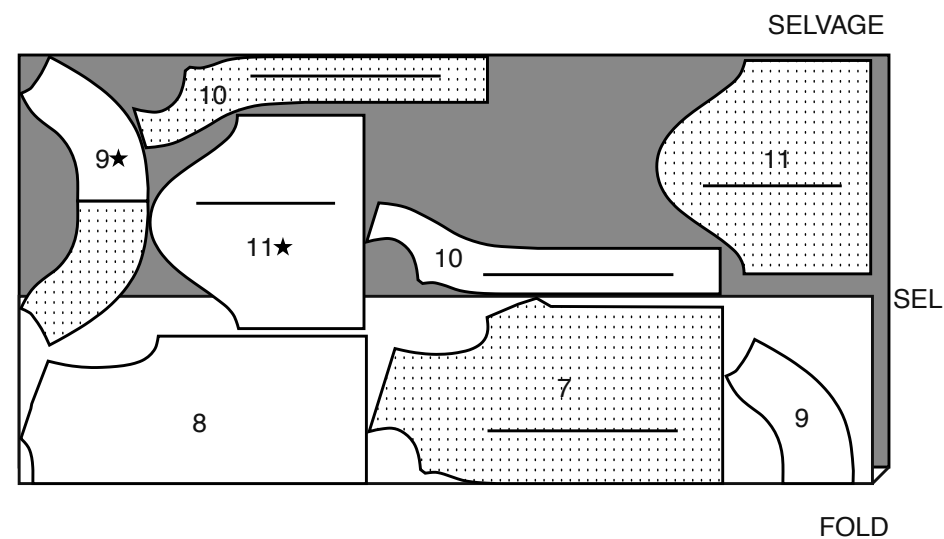

45" (115CM)*
 G 16 18 20 22 24

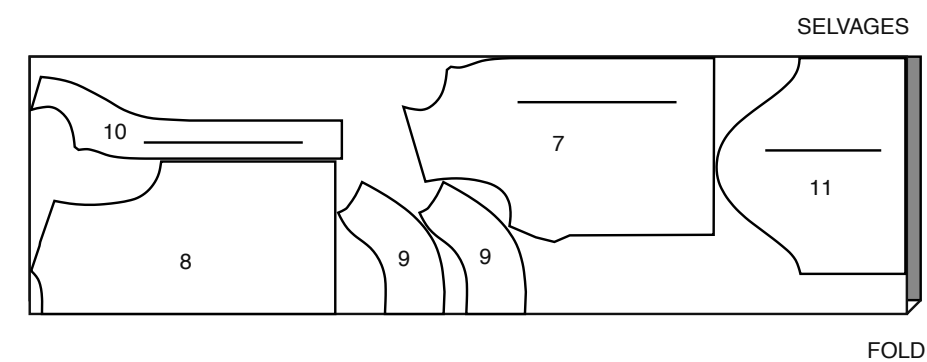

60" (150CM)*
 AG

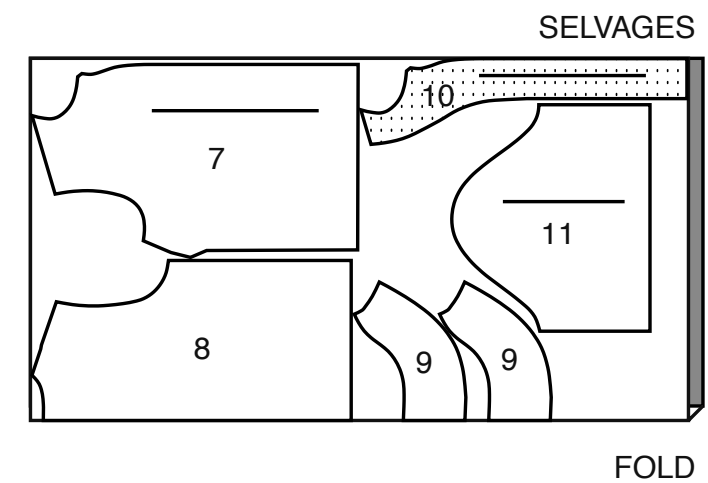

MODELLE A, B BLUSE EINLAGE

SCHNITT-TEILLE: 9 10

20" (51CM)
 AG

