

BUTTERICK 4121

Kleid und Schärpe C TEILE: 1,2,3,4,7,8,9 und 10

90 cm STOFF MIT ODER OHNE STRICHRICHTUNG FÜR GRÖSSEN 6-8-10-12-14

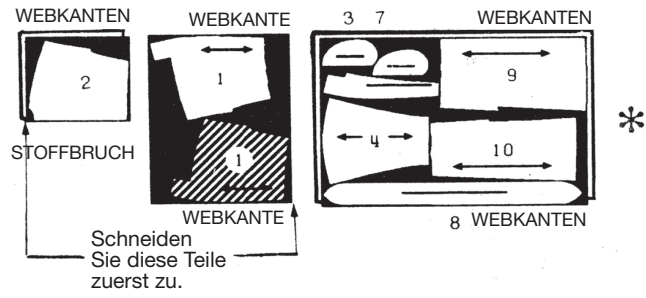

90 cm STOFF MIT ODER OHNE STRICHRICHTUNG FÜR GRÖSSE 16



115 cm STOFF MIT ODER OHNE STRICHRICHTUNG FÜR GRÖSSEN 6-8-10

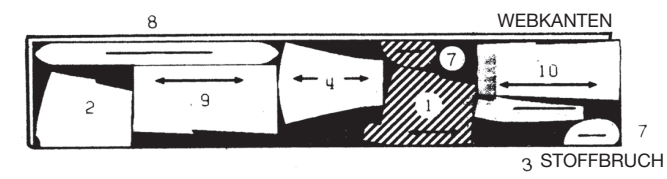

115 cm STOFF MIT ODER OHNE STRICHRICHTUNG FÜR GRÖSSEN 12-14-16

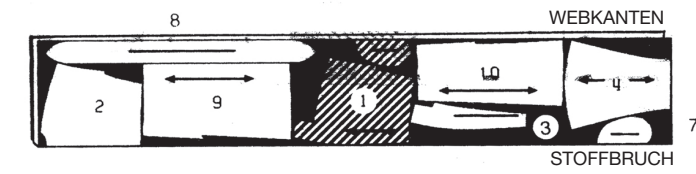

150 cm STOFF MIT ODER OHNE STRICHRICHTUNG ALLE GRÖSSEN

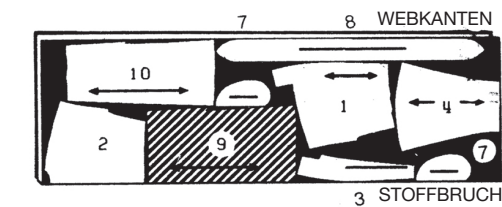

Einlage TEILE: 3 und 8

45, 56 cm EINLAGE ALLE GRÖSSEN

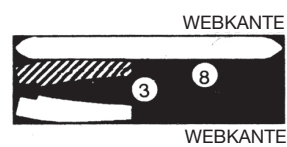

90, 115 cm EINLAGE ALLE GRÖSSEN

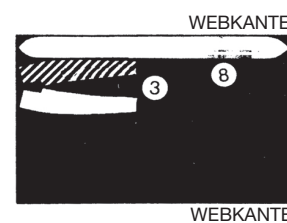

Kleid und Schärpe D TEILE: 1,2,3,7,8,9 und 10

90 cm STOFF MIT ODER OHNE STRICHRICHTUNG ALLE GRÖSSEN

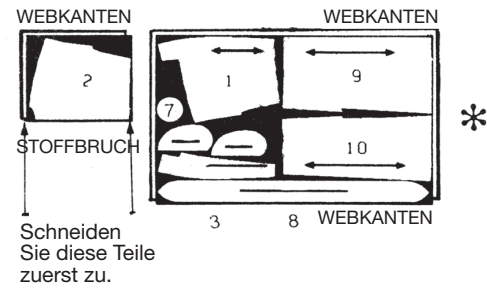

115 cm STOFF MIT ODER OHNE STRICHRICHTUNG FÜR GRÖSSEN 6-8-10

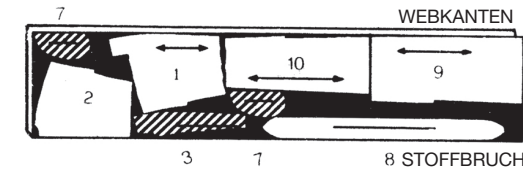

115 cm STOFF MIT ODER OHNE STRICHRICHTUNG FÜR GRÖSSEN 12-14-16

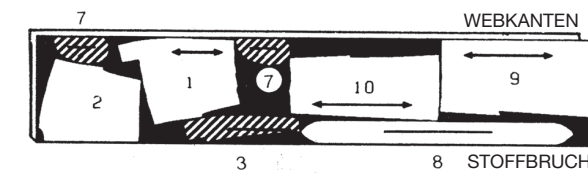

150 cm STOFF MIT ODER OHNE STRICHRICHTUNG FÜR GRÖSSEN 6-8

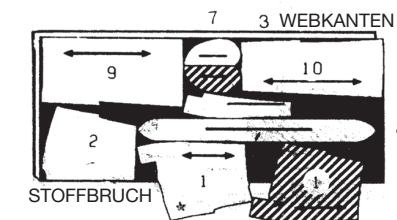

150 cm STOFF MIT ODER OHNE STRICHRICHTUNG FÜR GRÖSSEN 10-12-14-16

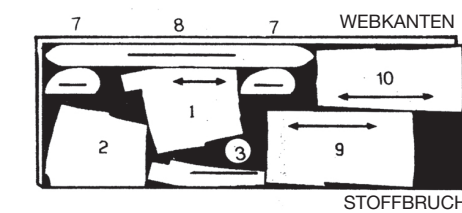

Einlage TEILE: 3 und 8

45, 56 cm EINLAGE ALLE GRÖSSEN

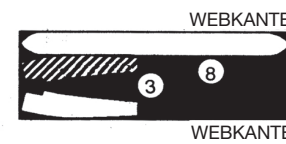

90, 115 cm EINLAGE ALLE GRÖSSEN

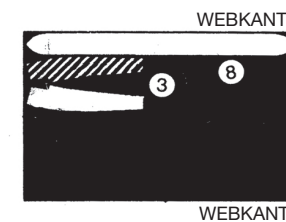

Kleid und Schärpe E TEILE: 1,2,3,7,8,9 und 10

90 cm STOFF MIT ODER OHNE STRICHRICHTUNG FÜR GRÖSSEN 6-8-10

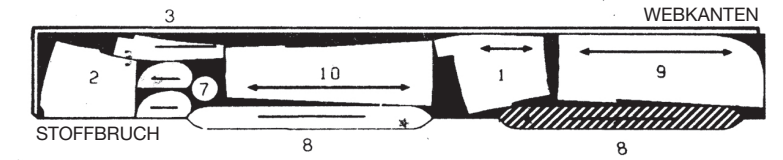

90 cm STOFF MIT ODER OHNE STRICHRICHTUNG FÜR GRÖSSEN 12-14-16

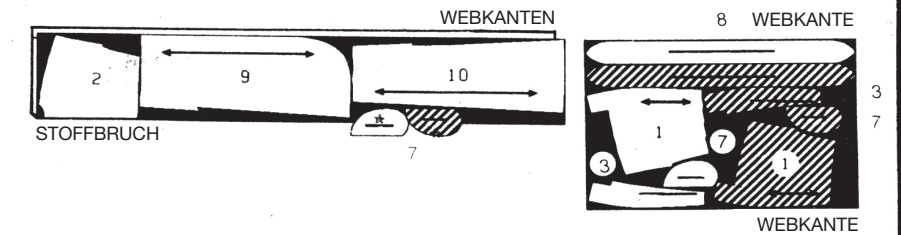

115 cm STOFF MIT ODER OHNE STRICHRICHTUNG ALLE GRÖSSEN



150 cm STOFF MIT ODER OHNE STRICHRICHTUNG ALLE GRÖSSEN

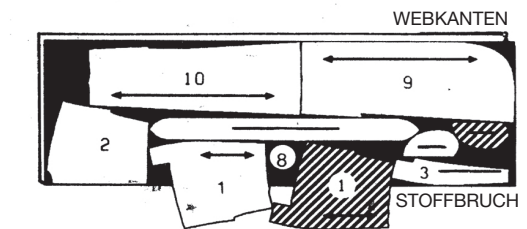

Einlage TEILE: 3 und 8

45, 56 cm EINLAGE ALLE GRÖSSEN

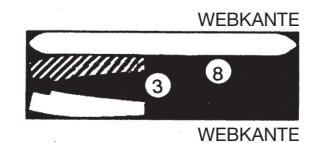

90, 115 cm EINLAGE ALLE GRÖSSEN

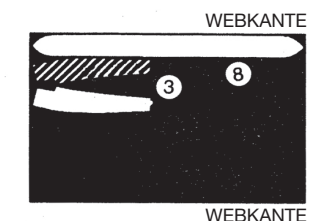

BUTTERICK 4121

NÄHANLEITUNG

15mm Nahtzugaben sind auf allen Schnittmustern angegeben, sofern nicht anders angegeben.

Fertigen Sie das Kleidungsstück gemäß der **Nähanleitung** an. Stecken Sie die Nähte fest, wobei Sie die Kerben mit den entsprechenden Nummern und Symbolen übereinstimmen. Heften Sie mit Stecknadeln oder Garn. Nähen Sie die Nähte in Richtung des Fadenlaufs, um ein Ausdehnen zu verhindern (im Allgemeinen von der breitesten Stelle zur schmalsten Stelle jedes Schnittteils). **BÜGELN** Sie beim Nähen.

BÜGELN SIE NÄHTE AUF, sofern nicht anders angegeben, und schneiden Sie sie gegebenenfalls ein, damit die Nähte flach liegen.

Beschneiden Sie geschlossene Nähte in Lagen. Beschneiden Sie die Ecken. Schneiden Sie die inneren Rundungen ein. Kerben Sie die äußere Rundungen.

SCHATTIERUNGEN auf den Nähabbildungen bezeichnen:



Die fettgedruckten Linien auf den Nähabbildungen heben den Konstruktionsvorgang hervor.

Jumpsuit A

SCHRITT 1-OBerteil

Verstärken Sie die innere Ecke des VORD. OBerteils durch das ■, wie gezeigt. Nähen Sie zum Verstärken mit kleinen Maschinenstichen entlang der Nahtlinie.

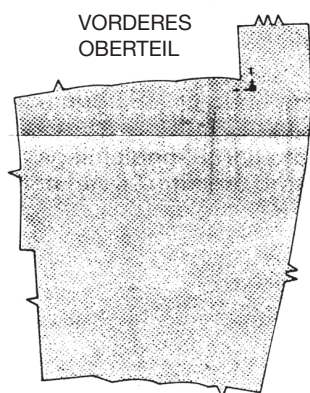

Um Falten im Vorderteil des Mieders an der oberen Kante zu machen, bringen Sie die Linien der großen ● an der Innenseite zusammen. Nähen Sie, indem Sie an den unteren großen ● zu den Falten drehen. Bügeln Sie die Falten zur Mitte hin. Heften Sie über die Oberkante.

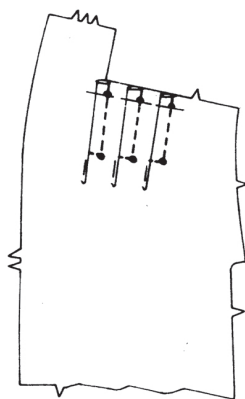

Steppen Sie auf der Außenseite entlang der Naht knappkantig, wie gezeigt.

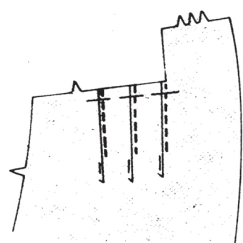

Um Falten an der unteren Kante zu machen, bringen Sie auf der Außenseite die Linien der kleinen ● auf die Linien der großen ●. Heften Sie über die Unterkante.

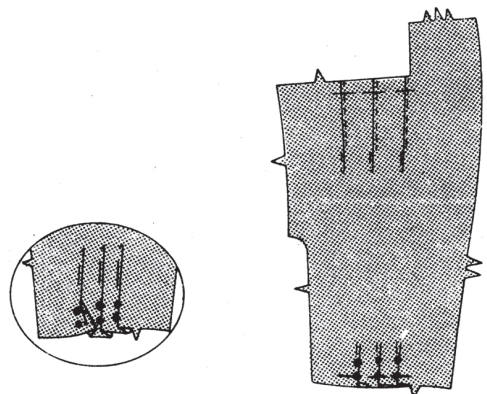

Nähen Sie die hintere Mittelnaht des Unterkragens.

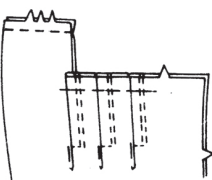

Nähen Sie die oberen und unteren Falten im RÜCKW. OBerteil wie im vord. Oberteil.

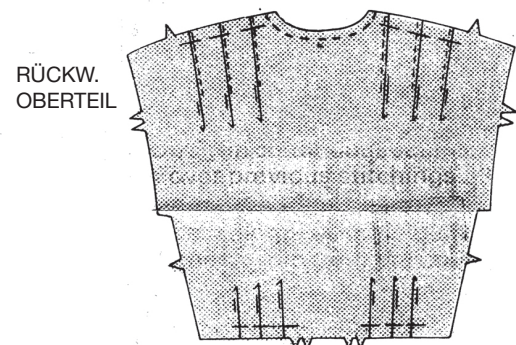

Steppen Sie die Halskante des rückw. Oberteils fest. Zum Feststeppen nähen Sie dazu 3 mm von der Nahtlinie entfernt in der Nahtzugabe.

Schneiden Sie das vordere Oberteil auf die verstärkten ■ ein.

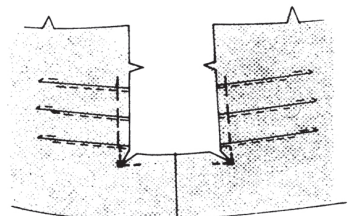

Stecken Sie das rückw. Oberteil an den Schultern auf die vord. Oberteile, stecken Sie dabei den Unterkragen an die rückwärtige Halskante, wobei die ■ übereinstimmen und schneiden Sie die Halskante ein, wo nötig. Nähen Sie, drehen Sie dabei an den ■. Beschneiden und schneiden Sie die Nahtzugabe am Hals zwischen den ■ ein. Bügeln Sie die Halsnaht zum Unterkragen.

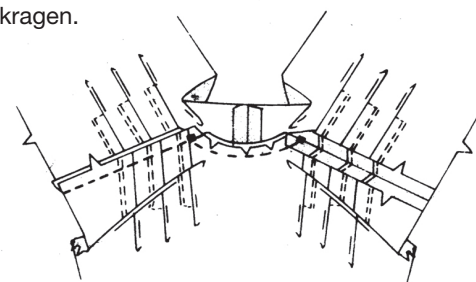

SCHRITT 2-OBerkragen UND VORD. BESATZ

Beschneiden Sie 6 mm von der gebogenen, nicht eingekerbten Kante der EINLAGE und heften Sie sie mit der Maschine entlang der Nahtlinien auf die linke Seite des OBERKRAGENS UND DES VORD. BESATZES. Beschneiden Sie die Einlage neben der Heftnaht. (Wenn Sie eine aufbügelbare Einlage verwenden, folgen Sie den Anweisungen des Herstellers).



Versäubern Sie die gebogene, nicht eingekerbte Kante. Für einen sauberen Abschluss nähen Sie 1/4" (6 mm) von der Schnittkante entfernt und

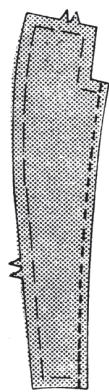

wenden Sie entlang der Naht ODER nähen Sie im Zickzack ODER mit Hilfe einer Zickzackschere und nähen Sie die Kante.



Verstärken Sie den oberen Kragen und den vord. Besatz durch das ■, wie gezeigt.

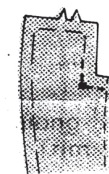

Nähen Sie die hintere Mittelnaht im oberen Kragen.

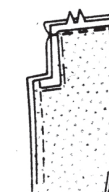

Schneiden Sie zu den verstärkten ■ ein.

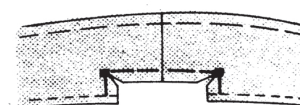

Wenden Sie die Nahtzugabe an Hals und Schulter. Bügeln Sie. Beschneiden Sie die Nahtzugabe am Hals auf 6 mm.

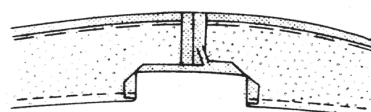

Stecken Sie den Oberkragen und den vord. Besatz an den Unterkragen und die Jacke. Nähen Sie entlang den vorderen Öffnungskanten und Kragenkanten. Beschneiden Sie die Naht und schneiden Sie sie ein.

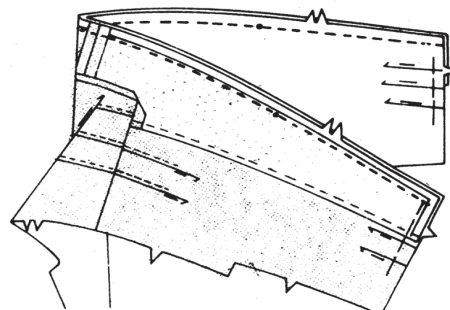

Wenden Sie den Besatz nach innen, drehen Sie den Kragen nach außen. Bügeln Sie. Säumen Sie die gebügelt Kanten über die Nähte.

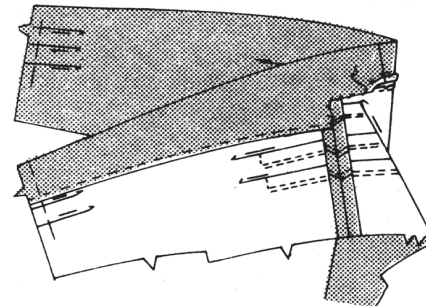

SCHRITT 3-ÄRMEL

Stecken Sie den ÄRMEL rechts auf rechts an die Armlochkante, setzen Sie dabei einen großen ● an der Schulternaht. Nähen Sie. Nähen Sie erneut mit 6 mm Abstand in der Nahtzugabe. Beschneiden Sie die Naht dicht an der zweiten Naht. Bügeln Sie die Naht zum Ärmel hin.

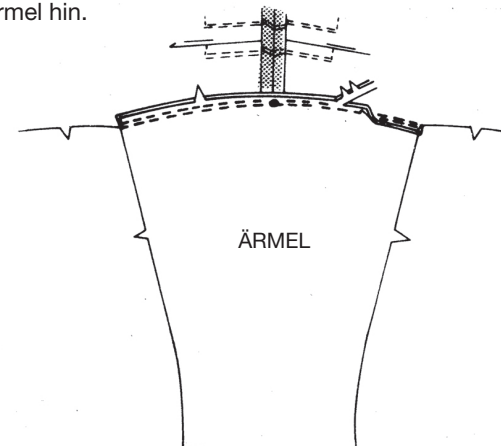

SCHRITT 4-SEITENNÄHTE

Stecken Sie das rückw. Oberteil an den Seiten auf das vord. Oberteil-; stecken Sie dabei die Ärmelkanten zusammen. Nähen Sie durchgehenden Nähte ein. Nähen Sie die Unterarme erneut über die vorherigen Nähte.

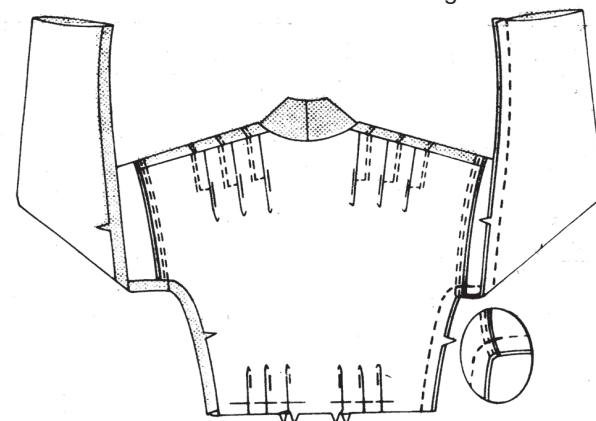

Säumen Sie die untere Kante des Ärmels schmal. Um einen schmalen Saum zu bilden, wenden Sie die Kante entlang der Falllinie nach innen, drehen Sie 6 mm an der Schnittkante nach unten. Bügeln Sie. Nähen Sie dicht an der Innenkante.

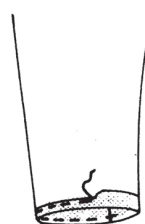

SCHRITT 5-HOSENvorderteil UND HOSENrÜCKenteil

Für die Falten im HOSENvorderteil bringen Sie auf der Außenseite die Linien der kleinen ● zu den Linien der großen ●. Heften Sie über die oberen Kanten.

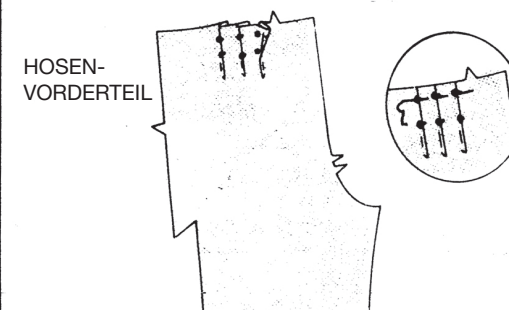

Nähen Sie die Abnäher in das HOSENrÜCKenteil. Bügeln Sie zur Mitte hin.

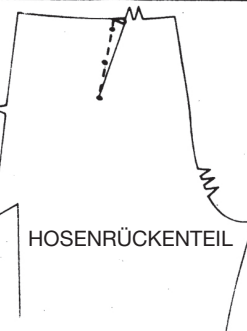

SCHRITT 6-NÄHTE

Nähen Sie das Hosentrückenteil an das Hosenvorderteil an der inneren Beinseite, wobei Sie das Rückenteil so dehnen, dass er zwischen den kleinen ● passt.

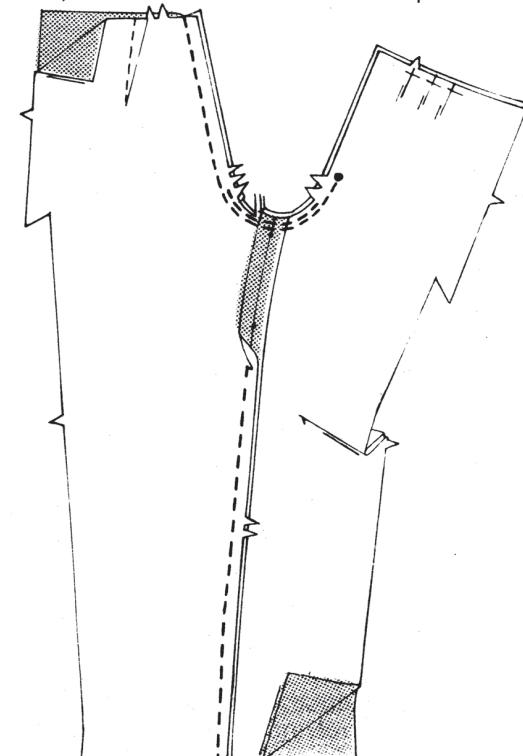

Nähen Sie die Schrittnaht bis zum großen ●. Nähen Sie erneut entlang der vorherigen Naht zwischen den Kerben. Beschneiden Sie die Naht auf 10 mm zwischen den Kerben.

Halten Sie die obere Kante des Hosentrückteils zwischen den Stepplinien ein. Zum Einhalten, nähen Sie entlang der Nahtlinie mit langen Maschinenstichen.

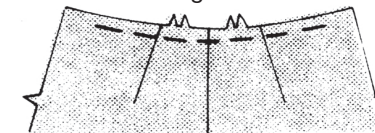

SCHRITT 7-REISSVERSCHLUSS

Drehen Sie 13 mm an der linken vorderen Öffnungskante nach innen. Bügeln Sie. Wenden Sie die rechte vordere Öffnungskante entlang der Nahtlinie nach innen. Bügeln Sie.

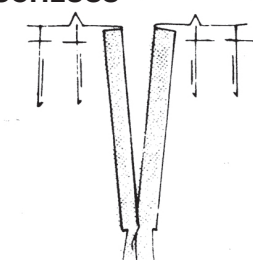

Legen Sie den geschlossenen Reißverschluss (mit der Vorderseite nach oben) unter die linke vordere Öffnungskante. Legen Sie den Reißverschlussanschlag auf den großen ● und die Öffnungskante dicht an den Zähnen. Nähen Sie mit einem Reißverschlussfuß dicht an der Kante.

Lappen Sie die rechte vordere Öffnungskante über die linke, wobei die Nahtlinien übereinstimmen. (Das rechte Vorderteil wird 3 mm über das Rückenteil lappen). Nähen Sie fest und schwenken Sie dabei auf dem großen ●, wie gezeigt.

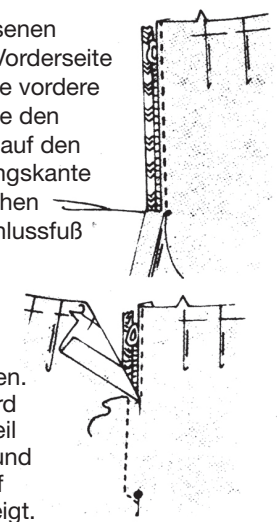

BUTTERICK 4121

SCHRITT 8-TASCHEN UND SEITENNÄHTE

Nähen Sie je ein Teil der **TASCHEN** an die Seitenverlängerung des Vorderteils und des Rückenteils der Hose. Bügeln Sie die Naht zur Tasche hin.

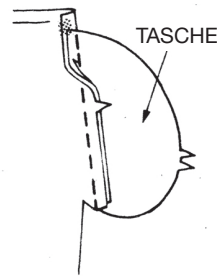

Nähen Sie das Hosenrückenteil an den Seiten entlang der Nahtlinie und der Nahtlinie wie gezeigt an das Hosenvorderteil. Lassen Sie dabei zwischen den großen •'s offen. Nähen Sie die Taschenkanten an den Seitennähten entlang der Nahtlinien und der Stepplinie zusammen, wie abgebildet.

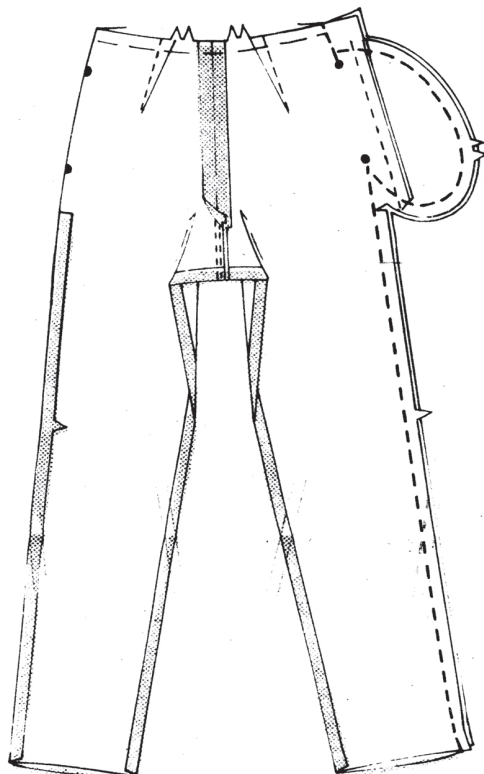

Schneiden Sie die rückw. Nahtzugabe unterhalb der Verlängerung ein.

Wenden Sie die Tasche entlang der Falllinie zur Hose. Bügeln Sie.

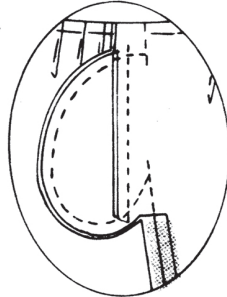

SCHRITT 8-TAILLENAHT

Öffnen Sie den Besatz an der Unterkante nach außen.

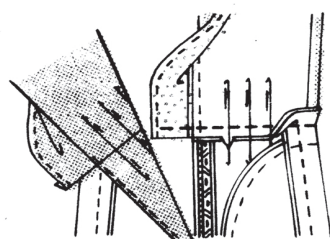

Stecken Sie das Kleidungsstück auf das Oberteil, wobei die Mitten und Seiten übereinstimmen. Passen Sie die Weite an. Nähen Sie. Bügeln Sie die Naht zum Oberteil, bügeln Sie dabei die restliche Nahtzugabe an den vord. Besatz ein.

Wenden Sie den Besatz nach innen. Säumen Sie die untere Kante fest.

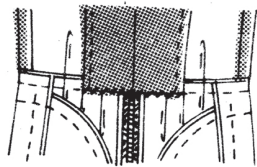

SCHRITT 10-SCHULTERPOLSTER

Führen Sie die Schulterpolster in das Kleidungsstück und zentrieren Sie sie an der gewünschten Stelle über der Schulternaht. Stecken.

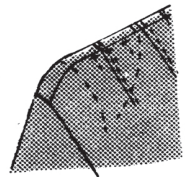

Nähen Sie das Polster auf der Innenseite unsichtbar entlang der Schulternaht.

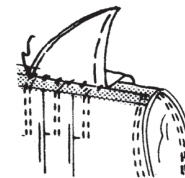

SCHRITT 11-SCHÄRPE UND ABSCHLUSSDETAIL

Stecken Sie die **EINLAGE** auf der linken Seite eines Teils der **SCHÄRPE**. Beschneiden Sie die äußeren Ecken diagonal innerhalb der Nahtlinien ein, wie gezeigt. Heften Sie mit der Maschine entlang den Nahtlinien. Beschneiden Sie die Einlage neben der Heftnaht.

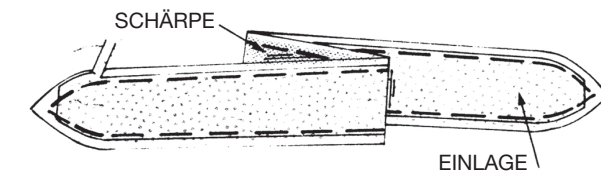

Nähen Sie die Teile der Schärpe zusammen, lassen Sie dabei eine Öffnung. Beschneiden Sie die Naht und schneiden Sie sie ein.

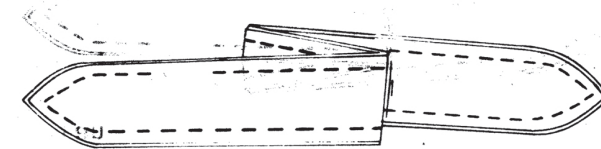

Wenden. Bügeln Sie. Säumen Sie die Öffnung.



Nähen Sie Haken und Öse wie abgebildet an das Vorderteil an der Taille.

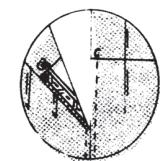

SCHRITT 12-SÄUME

Drehen Sie den Saum um. Heften Sie dicht an der Falte. Versäubern Sie die Schnittkante ODER verwenden Sie ein Nahtband. Nähen Sie den Saum mit einem Blindstich fest. Bügeln Sie.

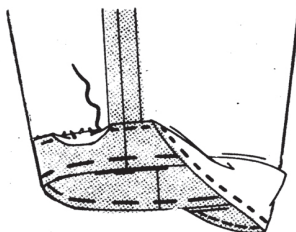

OPTIONAL: Um Falten zu bilden, bringen Sie die Beinkanten zusammen. Bügeln Sie entlang der Falten bis auf 20.5 cm an die Oberkante heran und verbinden Sie sie mit der Falte im Vorderteil.

Jumpsuit B

Nähen Sie wie bei Jumpsuit A, Schritte 1 und 2.

SCHRITT 1-SEITENNÄHTE

Nähen Sie das Rückenteil an den Seiten an die Vorderteile. Nähen Sie die Unterarme erneut über die vorherigen Nähte.

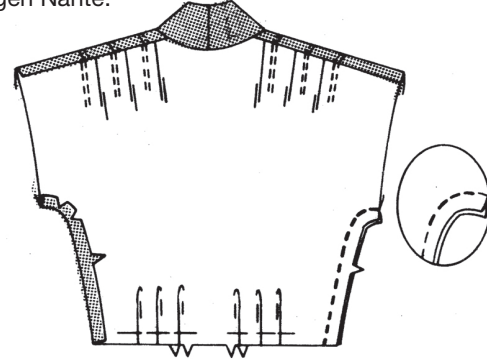

Machen Sie einen schmalen Saum an den Ärmel an der Armausschnittkante. Um einen schmalen Saum zu bilden, wenden Sie die Kante entlang der Falllinie nach innen, drehen Sie 6 mm an der Schnittkante nach unten. Bügeln Sie. Nähen Sie dicht an der Innenkante.

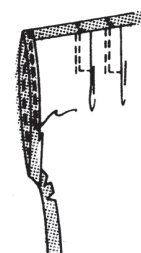

Nähen Sie wie bei Jumpsuit A, Schritte 5 bis 12.

Kleid C

Nähen Sie wie bei Jumpsuit A, Schritte 1 bis 4.

SCHRITT 1-ROCK

Für die Falten im **ROCKVORDERTEIL** bringen Sie auf der Außenseite die Linien der kleinen • zu den Linien der großen •. Bügeln. Heften Sie über die Oberkante.

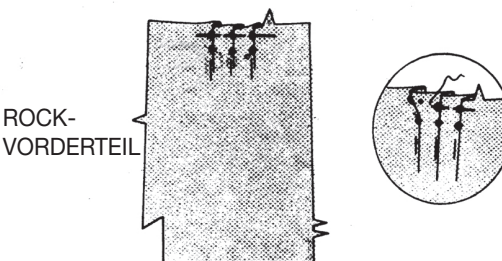

Nähen Sie die Rockvorderteile entlang der vorderen Mitte zwischen dem großen • und ■ zusammen.

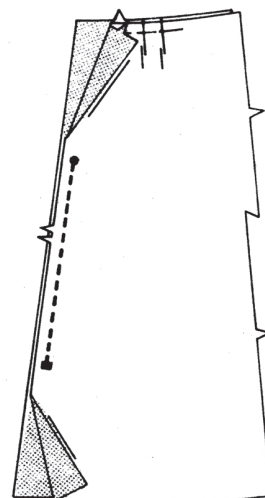

Für den Reißverschluss siehe Jumpsuit A, Schritt 7.

SCHRITT 2-RÜCKENTEIL

Nähen Sie einen Abnäher im **RÜCKENTEIL**. Bügeln Sie zur Mitte hin.

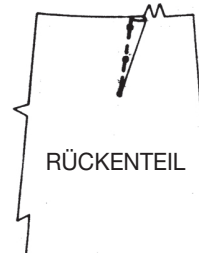

Nähen Sie die Rockrückenteile entlang der hinteren Mitte zusammen.

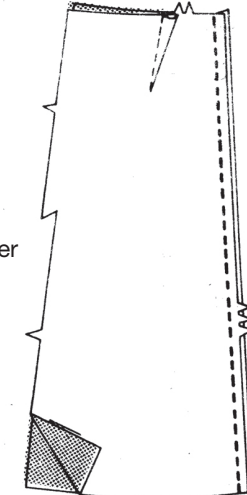

Halten Sie die obere Kante des Rockrückenteils zwischen den Stepplinien ein. Zum Einhalten, nähen Sie entlang der Nahtlinie mit langen Maschinenstichen.

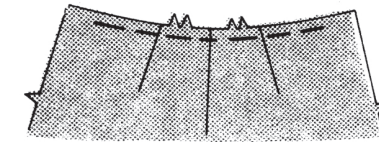

SCHRITT 3-SEITENNÄHTE

Nähen Sie je ein Teil der **TASCHE** an die Seitenverlängerung des Vorderteils und des Rückenteils des Rocks. Bügeln Sie die Naht zur Tasche hin.

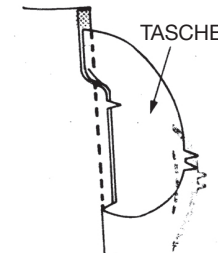

Nähen Sie das Rockrückenteil an den Seiten entlang der Nahtlinie und der Stepplinie wie gezeigt auf das Rockrückenteil, lassen Sie dabei zwischen den großen • offen. Nähen Sie die Taschenkanten entlang der Nahtlinien und der Stepplinie an den Seitennähten zusammen.

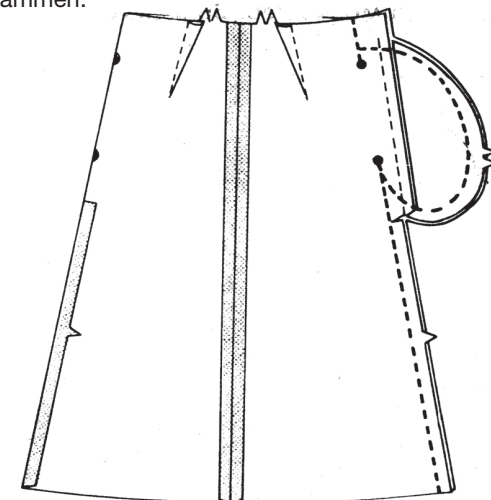

Schneiden Sie die rückw. Nahtzugabe unterhalb der Verlängerung ein.

Wenden Sie Tasche und Verlängerung entlang der Falllinie auf das Rockvorderteil. Bügeln Sie.

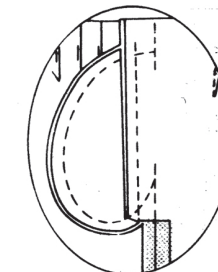

Fahren Sie wie bei Jumpsuit A, Schritte 9 bis 11, fort.

SCHRITT 4-UNTERE KANTE

Machen Sie einen schmalen Saum an die vordere Öffnungskante und verjüngen Sie sie bis auf 13 mm über der Öffnung. Nähen Sie, indem Sie über die 10 mm oberhalb der Öffnung schwenken.

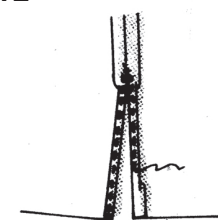

Drehen Sie den Saum um. Heften Sie dicht an der Falte. Versäubern Sie die untere Kante ODER verwenden Sie Nahtband. Nähen Sie den Saum mit Blindstichen fest und halten Sie dabei die Fülle ein. Bügeln Sie.

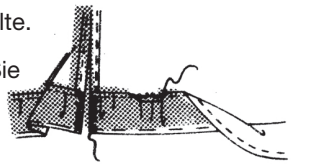

Säumen Sie den Saum und die unteren Kanten wie gezeigt zusammen.

Kleid D

Nähen Sie wie bei Jumpsuit A, Schritte 1 und 2.

Fahren Sie fort wie bei Jumpsuit B, Schritt 1, ohne Berücksichtigung der Referenz.

Nähen Sie wie bei Kleid C, Schritte 1 bis 4, einschließlich der Referenzen.

Kleid E

Nähen Sie wie bei Jumpsuit A, Schritte 1 und 2.

Fahren Sie fort wie bei Jumpsuit B, Schritt 1, ohne Berücksichtigung der Referenz.

SCHRITT 1-ROCK

Für die Falten im **ROCKVORDERTEIL** bringen Sie auf der Außenseite die Linien der kleinen • zu den Linien der großen •. Bügeln. Heften Sie über die Oberkante.

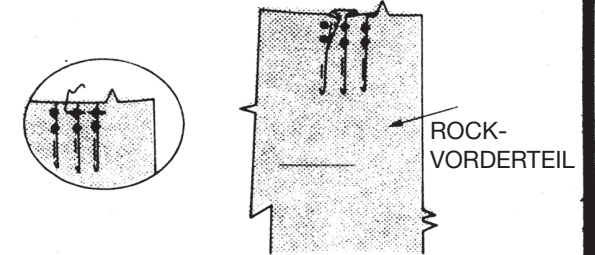

Nähen Sie die Rockvorderteile entlang der vorderen Mitte zwischen dem großen • und △ zusammen.

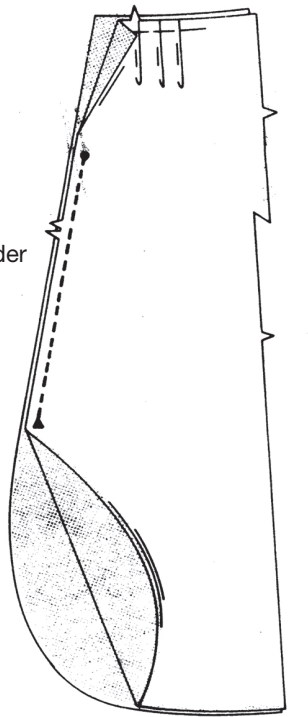

Für den Reißverschluss siehe Jumpsuit A, Schritt 7.

Fahren Sie fort wie bei Kleid C, Schritt 2 und 3.

SCHRITT 2-UNTERE KANTE

Machen Sie einen schmalen Saum an den vorderen Öffnungskanten und der unteren Kante des Rocks, so dass sie 13 mm über der Öffnung verschwinden. Bügeln Sie, halten Sie dabei die Fülle ein. Nähen Sie, indem Sie über die 10 mm oberhalb der Öffnung schwenken.

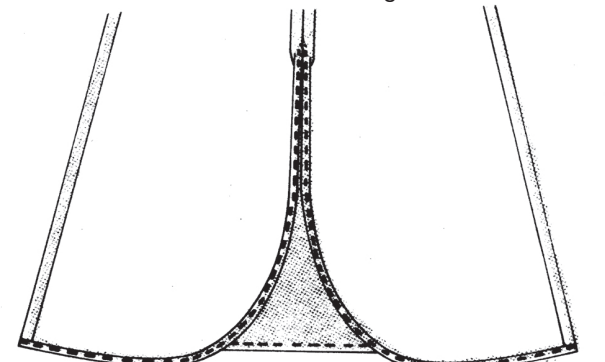

STOFFSCHNITTEILE

⊕ Es zeigt Busenlinie, Taillienlinie, Hüfte und/oder Bizeps. Maße beziehen sich auf Umfang des fertigen Kleidungsstücks (Körpermaße + Bequemlichkeit des Kleidungsstücks + Bequemlichkeit des Designs). Passen Sie Schnittbogen wenn nötig an.

Die abgebildeten Linien sind SCHNITTLINIEN. Es SIND 1,5 cm NAHTZUGABEN IM SCHNITTMUSTER BERÜCKSICHTIG, sofern nicht anders angegeben. Sehen Sie die NÄHANGABEN für Nahtzugabe.

Der Packungsinhalt enthält Schnittteil(e) gemäß des Kleidungsstückes, der Stoffbreite und Größe. Die Zeichnungen zeigen die ungefähre Position im Schnittmuster; die Position kann je nach Schnittmustergröße variieren.

Der Packungsinhalt enthält Schnittteile für Stoffe „mit“ und „ohne Flor“. Für Stoffe mit Flor, Farbverläufe oder Muster mit Laufrichtung benutzen Sie das „WITH NAP“ (Strichrichtung) Schnittteil.

AUSSENSEITE DES SCHNITTBogens	INNENSEITE DES SCHNITTBogens	STOFFAUSSENSEITE	STOFFINNENSEITE
-------------------------------	------------------------------	------------------	-----------------

G = GRÖSSE
AG = ALLE GRÖSSEN
* = MIT UMBRUCH
** = OHNE UMBRUCH
SELVAGE(S) = WEBKANTE(N)
FOLD = STOFFBRUCH
SINGLE THICKNESS = EINLAGIG
DOUBLE THICKNESS = ZWEILAGIG
CROSSWISE FOLD = QUERLIEGENDER STOFFBRUCH

Setzen Sie den Stoff an, wie angezeigt. Wenn das Schnittteil zeigt...

FADENLAUF — Setzen Sie den Fadenlauf parallel zur Webkante oder zum Stoffbruch. Auf den „WITH NAP“ Zeichnungen müssen die Pfeile in die gleiche Richtung zeigen. (Auf Pelzen müssen die Pfeile in die Richtung des Flors zeigen.)

EINLAGIG — Stoff mit rechter Seite nach oben legen. (Für Pelze legen Sie die Haarseite nach unten.)

ZWEILAGIG

MIT STOFFBRUCH — Schlagen Sie den Stoff rechts auf rechts um.

* **OHNE STOFFBRUCH** — Schlagen Sie den Stoff quer rechts auf rechts um. Schlagen Sie den Stoffbruch von Webkante zur Webkante (A). Rechts auf rechts schlagen Sie die obere Lage ganz herum, so dass der Flor in die gleiche Richtung wie die untere Lage läuft.

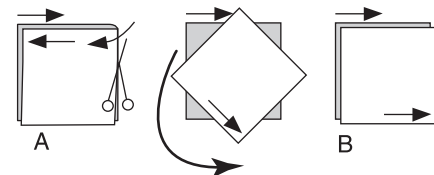

STOFFBRUCH — Setzen Sie die angezeigte Kante genau am Stoffbruch an. Schneiden Sie NICHT auf dieser Linie.

Wenn der Schnittbogen so aussieht...

• Schneiden Sie alle anderen Teile zuerst und lassen Sie genügend Stoff übrig um dieses Teil auszuschneiden (A). Schlagen Sie den Stoff um und schneiden Sie das Teil auf Umbruch wie abgebildet (B).

★ Schneiden Sie das Teil nur einmal. Schneiden Sie die anderen Teile zuerst und lassen Sie genügend Stoff übrig um dieses Teil auszuschneiden. Schlagen Sie hierzu den Stoff auf und schneiden Sie nur eine Lage.

Schneiden Sie alle Stücke entlang der Schnittlinie für die benötigte Größe aus. Auch die Kerben sind einzuschneiden.

Übertragen Sie alle Markierungen und Bearbeitungslinien, bevor Sie Schnittbogen entfernen. (Pelzhaar, übertragen Sie Markierungen auf die Innenseite.)

HINWEIS: Gestrichelte Linie (a! b! c!) im Schnittmuster stehen für die entsprechenden Größen.

LAYOUT-SCHLÜSSEL FÜR DEN STOFFZUSCHNITT

FOLD= STOFFBRUCH
SELVAGE(S)= WEBKANTE(N)

ZUSÄTZLICHE LAYOUTS FÜR DEN ZUSCHNITT

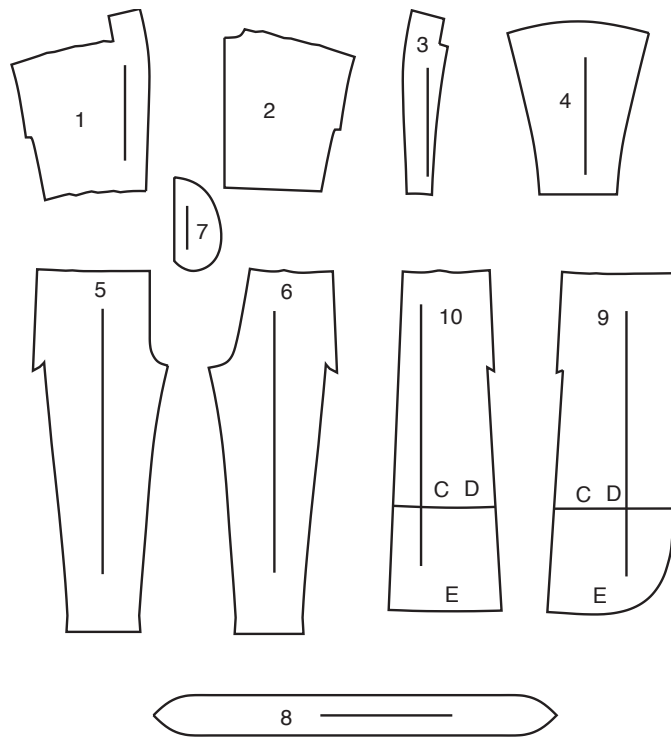

- 1 VORD. OBERTEIL
- 2 RÜCKW. OBERTEIL
- 3 OBERKRAGEN UND VORD. BESATZ
- 4 ÄRMEL - A,C
- 5 HOSENVORDERTEIL - A,B
- 6 HOSENTRÄGERTEIL - A,B
- 7 TASCHEN
- 8 SCHÄRPE
- 9 ROCKVORDERTEIL - C,D,E
- 10 ROCKTRÄGERTEIL - C,D,E

KÖRPERGRÖSSEN

Größe	MISSES									
	6	8	10	12	14	16	18	20	22	24
Oberweite	78	80	83	87	92	97	102	107	112	117
Taille	58	61	64	67	71	76	81	87	94	97
Hüfte	83	85	88	92	97	102	107	112	117	122
Rücken - Hals zu Taille	39.5	40	40.5	41.5	42	42.5	43	44	44.5	45

Größen	6	8	10	12	14	16	18	20	22	24
Europäisch	32	34	36	38	40	42	44	46	48	50

MASSNAHMEN DES FERTIGEN KLEIDUNGSTÜCKES (einschließlich Designzugabe und Tragekomfort)											
A,B,C,D,E Taillenweite	61	64	66	70	75	80	85	90	95	100	cm
A,B Hüftweite	107	109	112	116	121	126	131	136	141	146	"
C,D,E Hüftweite	104	107	109	113	118	123	128	133	138	14	"
Breite, Unterkante Kleid C,D	118	121	123	127	132	137	142	147	152	157	cm
Breite, jedes Bein Jumpsuit A,B	34	36	37	38	39	41	42	43	44	46	cm
Fertige Rückenlänge vom Halsansatz an Jumpsuit A,B (exkl. blousing)	145	146	147	149	150	151	152	154	155	156	cm
Kleid C,D (exkl. blousing)	104	105	105	106	107	107	108	109	109	110	cm
Kleid E (exkl. blousing)	142	142	143	144	144	145	145	146	147	147	cm

EINLAGE A, B, C, D, E

SCHNITT-TEILLE: 3 8

20" (51CM)
AG

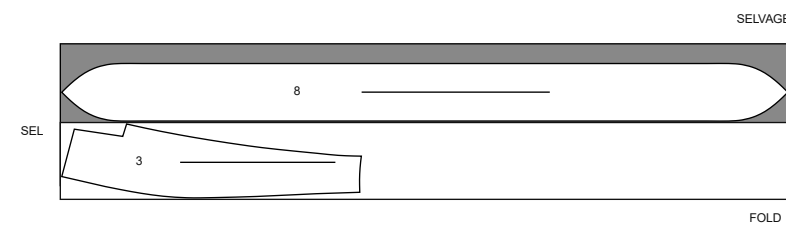

JUMPSUIT UND SCHÄRPE A

SCHNITT-TEILLE: 1 2 3 4 5 6 7 8

45" (115CM)*
G 6 8 10 12 14 16

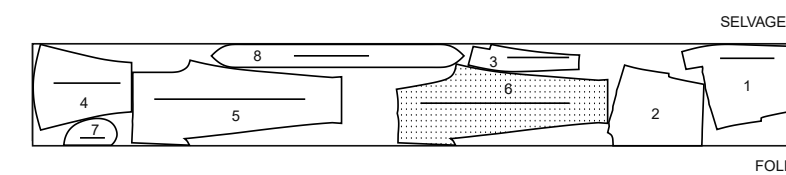

45" (115CM)*
G 18 20 22 24

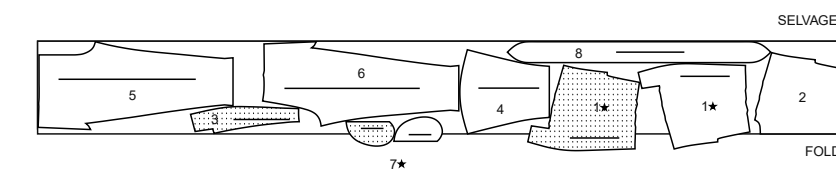

60" (150CM)*
G 6 8 10 12

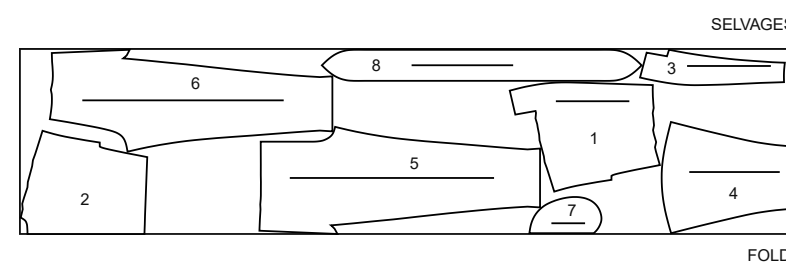

60" (150CM)*
G 14 16 18 20 22 24

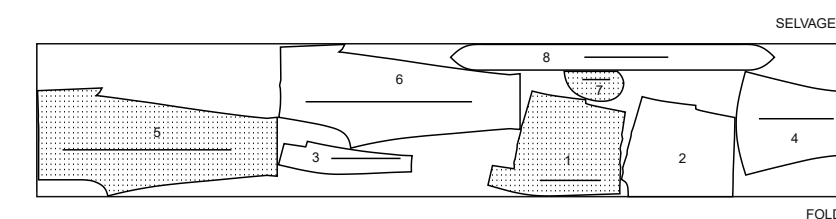

JUMPSUIT UND SCHÄRPE B

SCHNITT-TEILLE: 1 2 3 5 6 7 8

45" (115CM)*
G 6 8 10 12 14 16

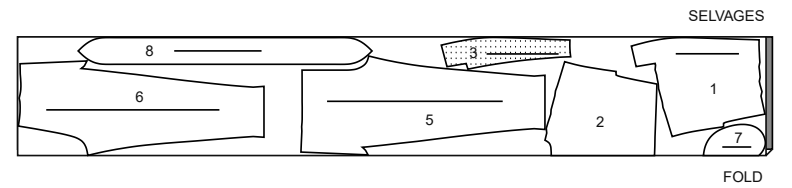

45" (115CM)*
G 18 20 22 24

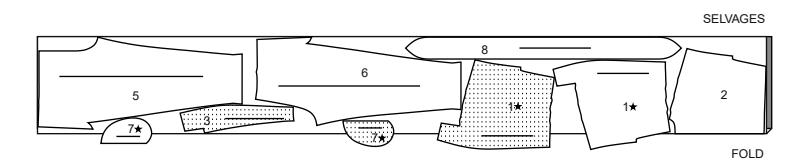

60" (150CM)*
G 6 8 10 12 14

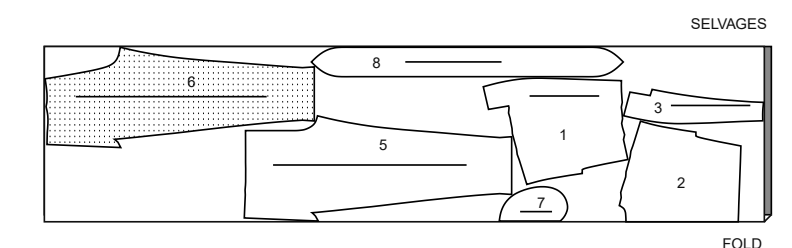

60" (150CM)*
G 16 18 20 22 24

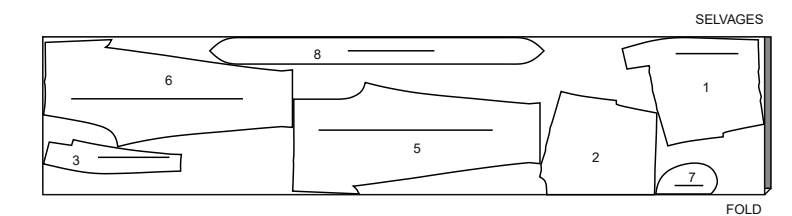

KLEID UND SCHÄRPE C

SCHNITT-TEILLE: 1 2 3 4 7 8 9 10

45" (115CM)*
G 6 8 10 12 14 16 18 20

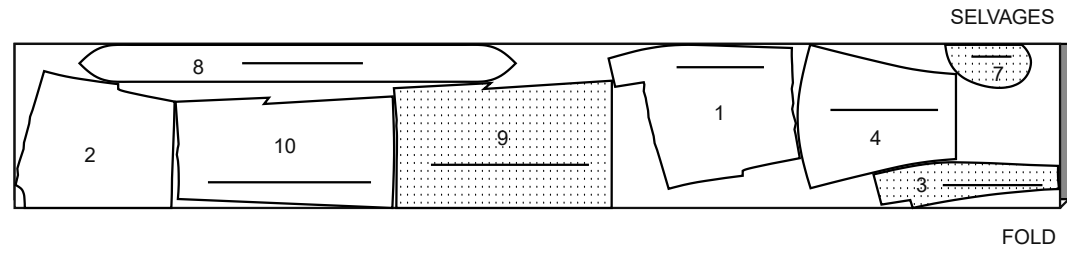

45" (115CM)*
G 22 24

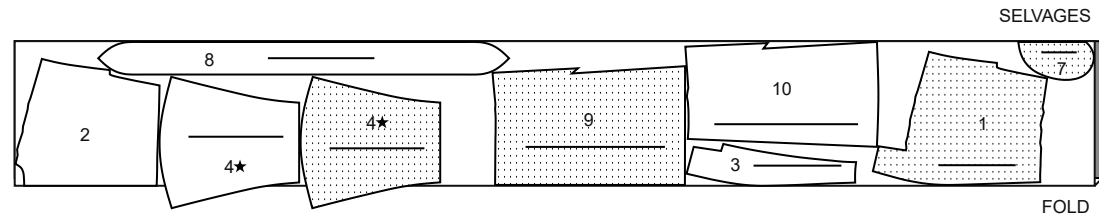

60" (150CM)*
AG

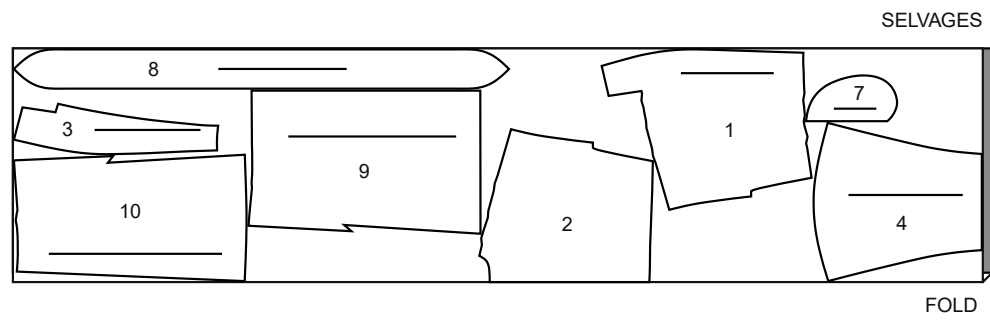

KLEID UND SCHÄRPE D

SCHNITT-TEILLE: 1 2 3 7 8 9 10

45" (115CM)*
G 6 8 10 12 14 16 18

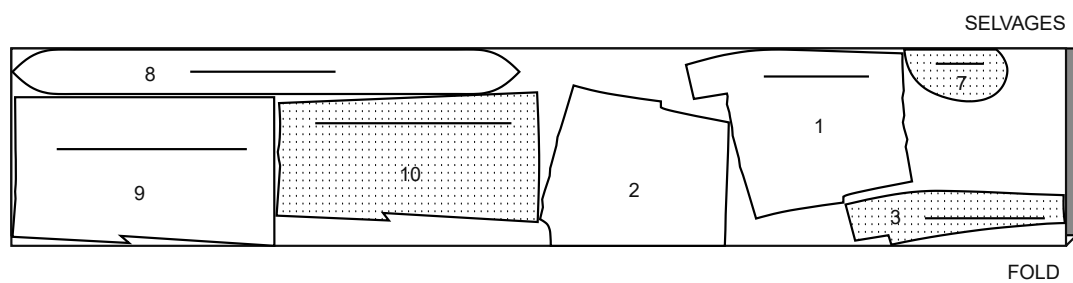

45" (115CM)*
G 20 22 24

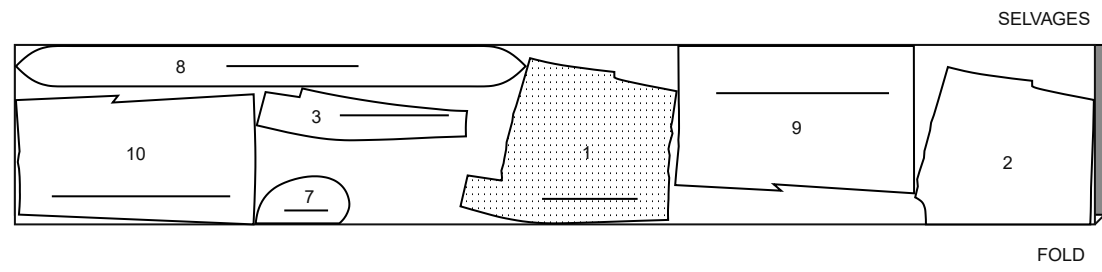

60" (150CM)*
G 6 8 10 12 14

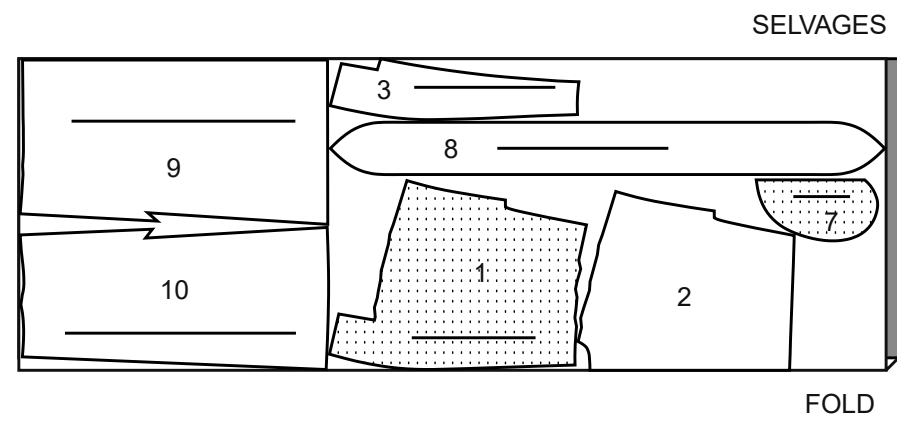

60" (150CM)*
G 16 18 20 22 24

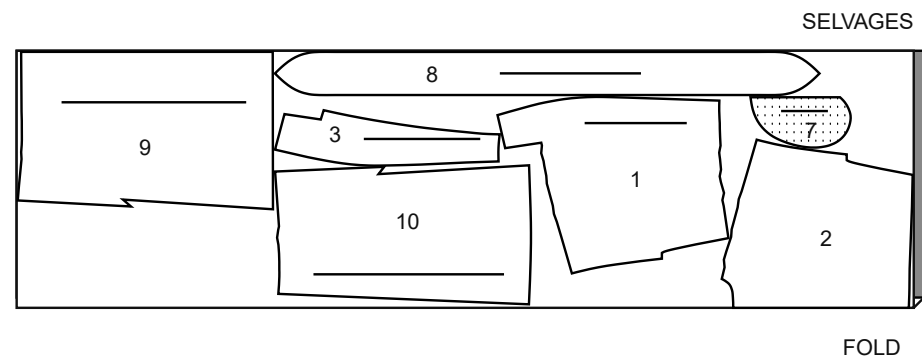

KLEID UND SCHÄRPE E

SCHNITT-TEILLE: 1 2 3 7 8 9 10

45" (115CM)*
G 6 8 10 12 14 16 18 20 22

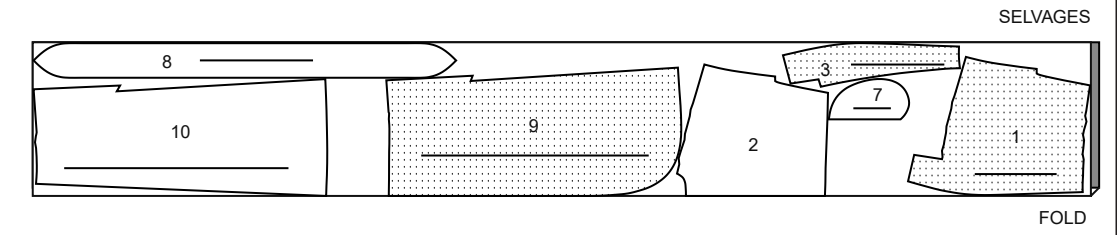

45" (115CM)*
G 24

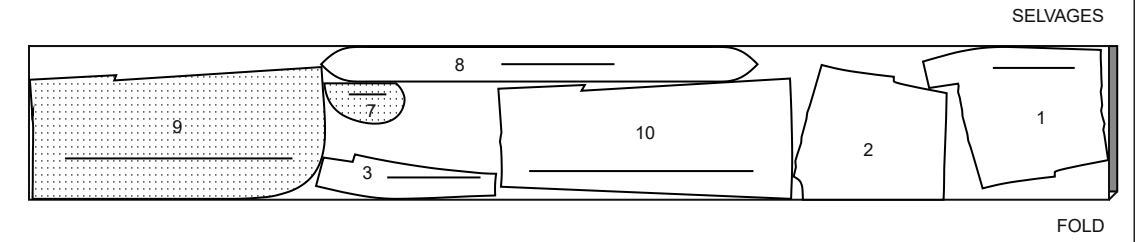

60" (150CM)*
G 6 8 10 12

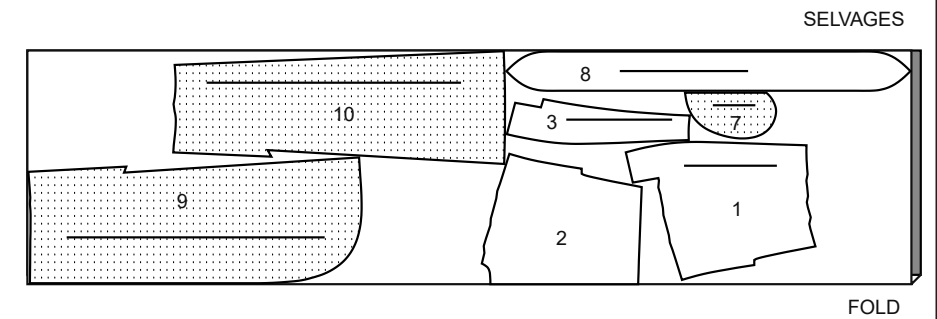

60" (150CM)*
G 14 16 18 20 22 24

