

STOFFSCHNITTEILE

Bezeichnet Brustumfang, Taillenumfang, Hüftumfang und/oder Bizeps. Die Maße beziehen sich auf den Umfang des fertigen Kleidungsstücks (Körpermaße + Tragekomfort + Designkomfort). Passen Sie das Schnittmuster bei Bedarf an.

Die gezeigten Linien sind SCHNITTLINIEN, jedoch sind Nahtzugaben von 1.5 cm inbegriffen, sofern nicht anders angegeben. Siehe NÄHANLEITUNGEN für Nahtzugaben.

Suchen Sie das/die Zuschneideplan (-e) nach Kleidungsstück/Modell, Stoffbreite und Größe. Die Zuschneidepläne zeigen die ungefähre Position der Schnittmusterstücke; die Position kann je nach Schnittmustergröße leicht variieren.

Alle Zuschneidepläne sind für Stoffe mit oder ohne Strichrichtung, sofern nicht anders angegeben. Für Stoffe mit Strichrichtung, Flor, Schattierung oder einseitigem Design verwenden Sie das Zuschneidepläne MIT STRICHRICHTUNG.

RECHTE MUSTERSEITE	LINKE MUSTERSEITE	RECHTE STOFFSEITE	LINKE STOFFSEITE
--------------------	-------------------	-------------------	------------------

G = GRÖSSE
AG = ALLE GRÖSSEN
* = MIT STRICHRICHTUNG
** = OHNE STRICHRICHTUNG
SELVAGE(S) WEBKANTE(N)
FOLD = STOFFBRUCH
SINGLE THINKNESS = EINZELNE DICKE
DOUBLE THINKNESS = DOPPELTE DICKE
CROSSWISE FOLD = QUERFALTE

Positionieren Sie den Stoff wie auf dem Layout angegeben. Wenn das Layout zeigt...

FADENLAUF: Legen Sie die Linie auf den geraden Fadenlauf des Stoffes und halten Sie sie parallel zur Webkante oder zum Falz. Beim Layout "mit Strichrichtung" sollten die Pfeile in dieselbe Richtung zeigen. (Bei Stoffen mit Pelzflor zeigen die Pfeile in Richtung des Flors).

EINZELNE DICKE - Legen Sie den Stoff mit der rechten Seite nach oben. (Bei Webpelzstoffen wird der Flor nach unten gelegt.)

DOPPELTE DICKE

MIT STOFFBRUCH - Legen Sie den Stoff mit der rechten Seite nach oben.

* **OHNE STOFFBRUCH** - Legen Sie den Stoff rechts auf rechts und falten Sie ihn kreuzweise. Schneiden Sie den Falz von Webkante zu Webkante ein (A). Halten Sie die rechten Seiten zusammen und drehen Sie die obere Lage vollständig um, so dass der Flor in dieselbe Richtung wie die untere Lage verläuft.

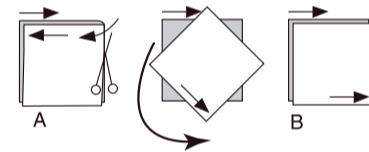

STOFFBRUCH - Legen Sie die angegebene Kante genau entlang der Falz des Stoffes. Schneiden Sie NIEMALS an dieser Linie. Wenn das Schnittmusterstück so dargestellt ist...

● Schneiden Sie zuerst die anderen Teile zu und lassen Sie dabei genügend Stoff für dieses Teil übrig (A). Falten Sie den Stoff und schneiden Sie das Stück wie gezeigt am Stoffbruch zu (B).



★ Schneiden Sie das Stück nur einmal zu. Schneiden Sie zuerst die anderen Teile zu, so dass genügend Stoff für dieses Teil vorhanden ist. Öffnen Sie den Stoff; schneiden Sie das Teil auf einer einzigen Lage zu.

Schneiden Sie alle Teile entlang der für die gewünschte Größe angegebenen Schnittlinie mit langen, gleichmäßigen Scherenstrichen aus, wobei die Kerben nach außen zeigen.

Übertragen Sie alle Markierungen und Konstruktionslinien, bevor Sie das Schnittmustergerüst entfernen. (Bei Pelzflor-Stoffen übertragen Sie die Markierungen auf die linke Seite).

HINWEIS: Die gestrichelten Kästchen (a! b! c!) in den Zuschneidepläne stellen die Teile dar, die nach den angegebenen Maßen zugeschnitten werden.

TUNIKA A

TEILE: 1 2 3 4 5 6 7 8

150CM*
AG

WEBKANTEN

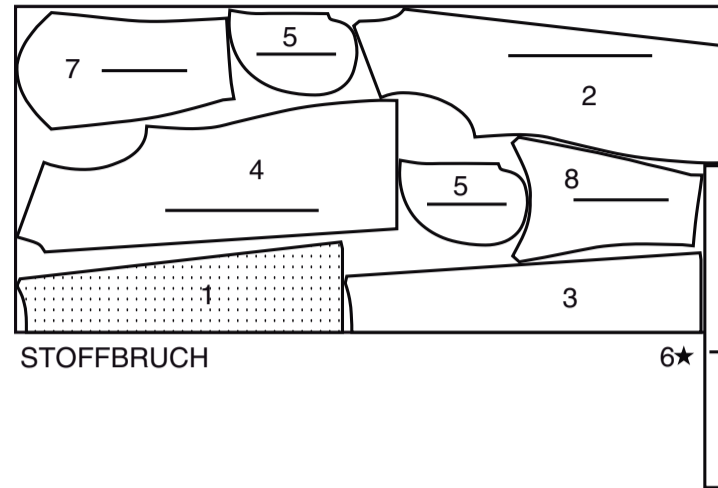

TUNIKA B

TEILE: 1 2 4 6 7 8

150CM*
AG

WEBKANTE

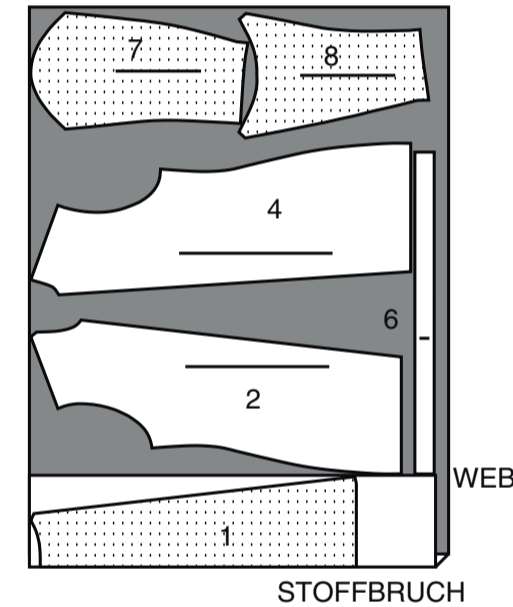

KONTRAST LINKES SEITL. VORDERTEIL, RECHTER ÄRMEL, RÜCKENTEIL, LINKES SEITL. RÜCKENTEIL

TEILE: 2 3 4 7 8

150CM*
AG

WEBKANTE

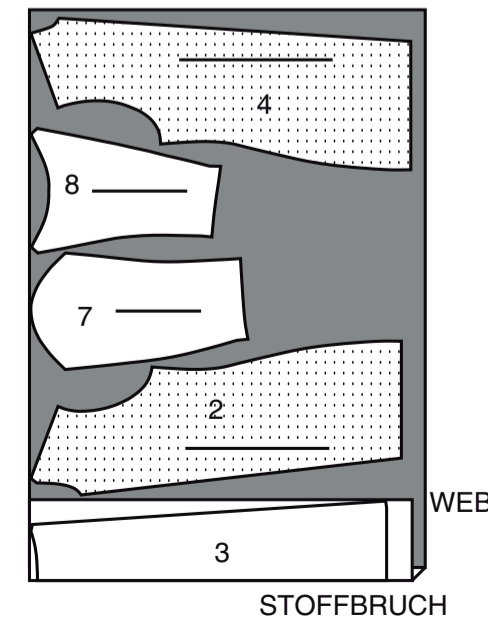

NÄHANGABEN

1.5 cm NAHTZUGABEN SIND INBEGRIFFEN, (sofern nicht anders angegeben).

GRAFIK

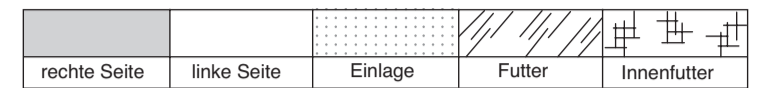

Bügeln Sie beim Nähen. Nähte flach bügeln, dann aufbügeln, sofern nicht anders angegeben. Schneiden Sie die Nahtzugaben ein, wo nötig, damit sie flach liegen.

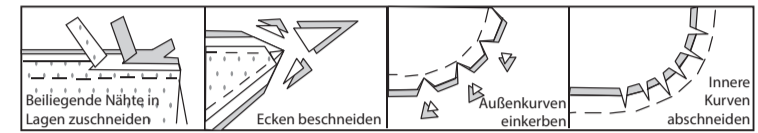

GLOSSAR

Für Nähmethoden in FETT gedruckter Schrift ist ein Video mit Nähanleitung verfügbar. Scannen Sie den QR CODE, um die Videos anzusehen:

VERSÄUBERN - siehe **Nähte:** Video "Wie man die Nahtzugaben versäubert".

VERSTÄRKEN - Siehe **Maschinenstiche:** Video "Wie man verstärkt".

FESTSTEPHEN- siehe **Maschinenstiche:** Video „wie man feststept“.

ABSTEPHEN - siehe **Maschinenstiche:** Video "Wie man abstept".

BESCHNEIDEN- Siehe **Nähte:** „Wie man näht: Video "Wie man die Nähte beschneidet, einschneidet und überlagert".

NÄHTUTORIALS



Erweitern Sie Ihre Fähigkeiten durch kurze, leicht verständliche Videos unter simplicity.com/sewingtutorials.

LAUFSTICH – Führen Sie die Nadel durch die LINKE Seite des Stoffes nach AUSSEN (A) und ein kurzes Stück nach INNEN (B) und schließen Sie so den ersten Stich ab. Fahren Sie mit Stichen gleicher Länge und gleichem Abstand fort und befolgen Sie dabei die Anweisungen in den Nährichtungen.

DIE SCHNITTEILE WERDEN BEI DER ERSTEN VERWENDUNG DURCH NUMMERN GEKENNZEICHNET.

NÄHEN SIE DIE NÄHTE RECHTS AUF RECHTS, SOFERN NICHT ANDERS ANGEBOGEN.

KÖRPERGRÖSSE

Größen	MISSES					
	TP	P	M	G	TG	TTG
	4-6	8-10	12-14	16-18	20-22	24-26
Oberweite (cm)	75-78	80-83	87-92	97-102	107-112	117-122
Taillenweite	56-58	61-64	67-71	76-81	87-94	97-104
Hüftweite	80-83	85-88	92-97	102-107	112-117	122-127
rückw. Tailllänge	39-39.5	40-40.5	41.5-42	42.5-43	44-44.5	45-46

TUNIKA A, B

HINWEIS: Wenn nicht anders angegeben, wird das zuerst genannte Modell gezeigt.

VORDERTEIL

STEPHEN Sie die Halskanten des VORDERTEILS (1) und der SEITL. VORDERTEILE (2) in Pfeilrichtung **FEST**. Um die Schulterkanten des seitl. Vorderteils zu stabilisieren, messen Sie die Länge der Schulternaht. Schneiden Sie zwei Stücke 1.3 cm breites Körperband mit einer Länge von 1.3 cm zu. Bringen Sie auf der LINKEN Seite das Körperband mittig über der Schulternahtlinie an. Heften Sie entlang der Nahtlinie.

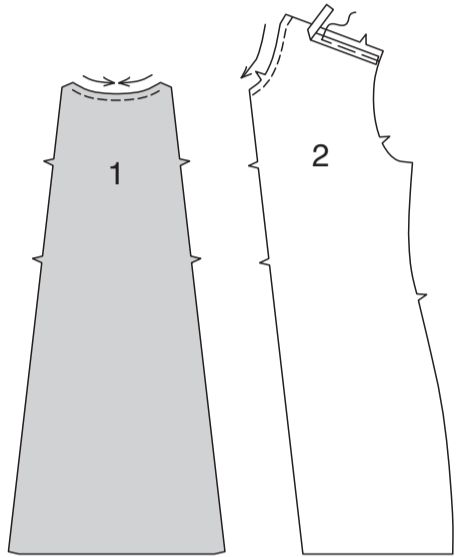

Nähen Sie das seitl. Vorderteil an das Vorderteil **RECHTS AUF RECHTS**, wobei die Kerben übereinstimmen. Schlagen Sie die Naht zum Vorderteil (**Modell A**) oder seitl. Vorderteil (**Modell B**). Bügeln Sie.

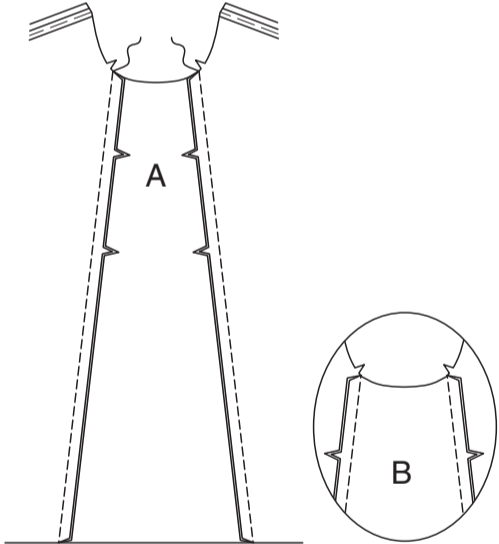

STEPHEN Sie auf der **AUSSENSEITE** auf dem Vorderteil (**Modell A**) **AB** oder nähen Sie von Hand einen **LAUFSTICH** am seitl. Vorderteil (**Modell B**) 6 mm von der Naht entfernt.

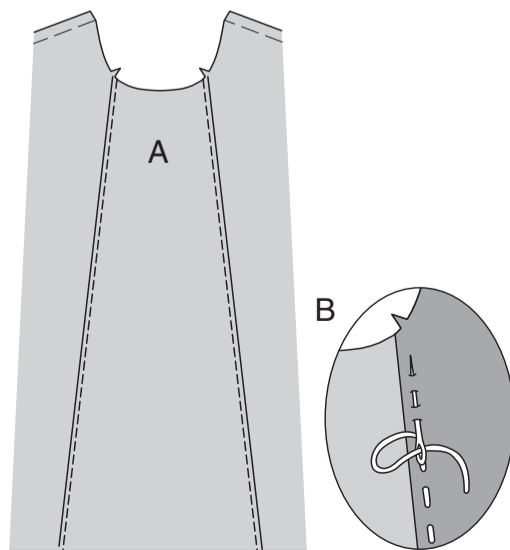

Modell A: Taschen
VERSTÄRKEN Sie das seitl. Vorderteil durch große Punkte, nähen Sie dabei auf beiden Seiten der Punkte entlang der Nahtlinie 1.3 cm.

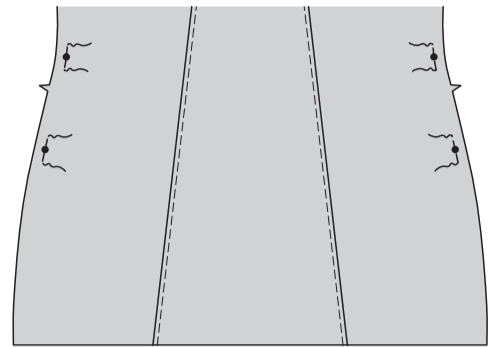

VERSTÄRKEN Sie einen linken und rechten Teil der TASCHEN (5) durch die großen Punkte auf die gleiche Weise.

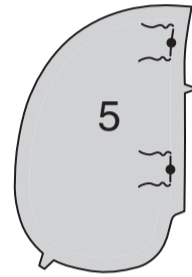

Stecken Sie die Taschen auf das Vorderteil, wobei die Kerben und die großen Punkten übereinstimmen. Nähen Sie zwischen den großen Punkten ein.

BESCHNEIDEN Sie die Naht.

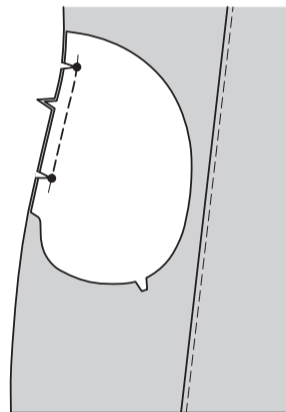

Wenden Sie die Taschen nach **INNEN**. Bügeln Sie.

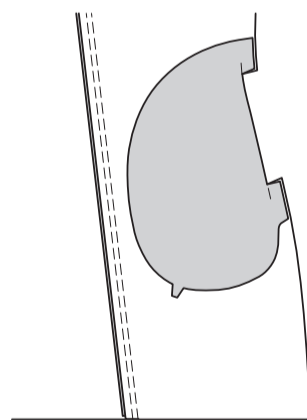

Nähen Sie auf der **AUSSENSEITE** der fertigen Kante entfernt, steppen Sie dabei zu den großen Punkten übereck.

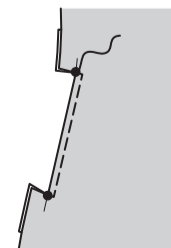

Stecken Sie auf der **INNENSEITE** die restlichen Taschen **RECHTS AUF RECHTS** an die aufgesetzten Taschen, wobei die großen Punkte und die Kerben übereinstimmen. Nähen Sie die Außenkanten der Taschen zusammen, lassen Sie dabei das Vorderteil frei. **VERSÄUBERN** Sie die äußeren Kanten der Taschennahtzugaben zusammen, falls gewünscht. Heften Sie die Seitenkanten der Tasche oberhalb und unterhalb der Punkte am Vorderteil.

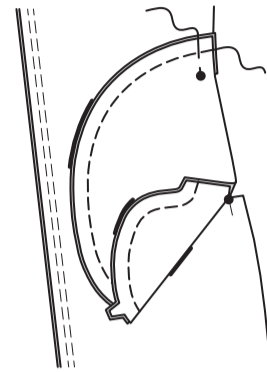

RÜCKENTEIL

STEPHEN Sie die Halskanten des RÜCKENTEILS (3) und des SEITL. RÜCKENTEILS (4) in Pfeilrichtung **FEST**.

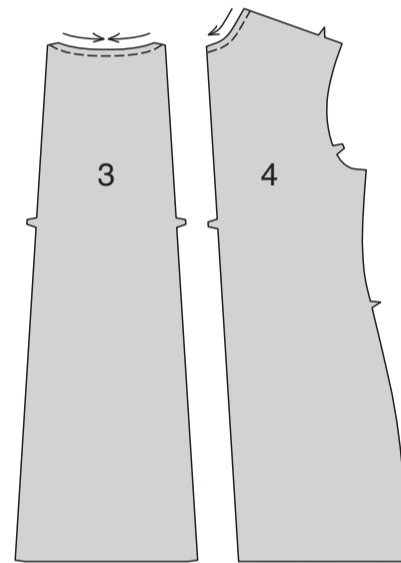

Nähen Sie das seitl. Rückenteil an das Rückenteil **RECHTS AUF RECHTS**, wobei die Kerben übereinstimmen. Schlagen Sie die Nähte zum Rückenteil (**Modell A**) oder seitl. Rückenteil (**Modell B**). Bügeln Sie.

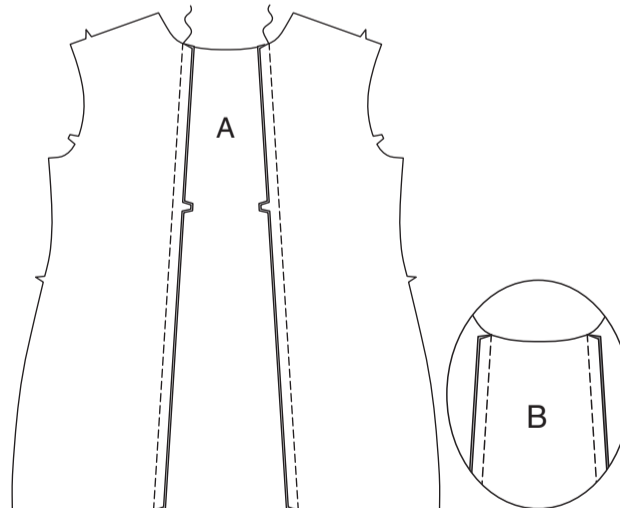

STEPHEN Sie auf der **AUSSENSEITE** das Rückenteil (**Modell A**) **AB** oder nähen Sie einen **LAUFSTICH** auf das seitl. Rückenteil (**Modell B**) 6 mm von der Naht entfernt.

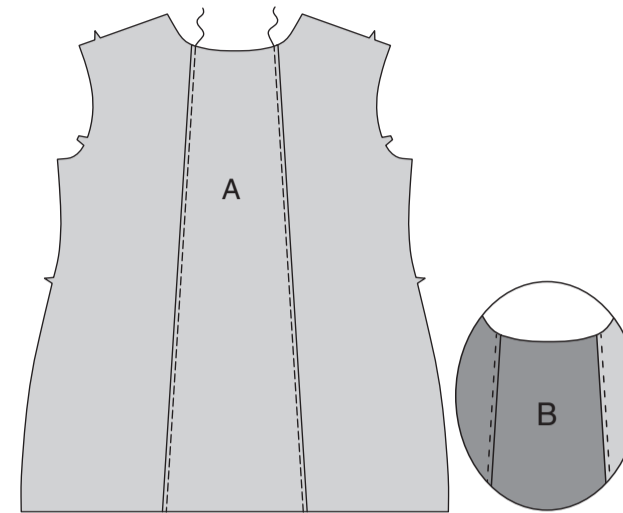

Nähen Sie das Rückenteil an den Seiten an das Vorderteil, wobei die Kerben und großen Punkte übereinstimmen und die fertige Taschenöffnung für **Modell A** frei lassen.

TIPP: Stecken Sie die Taschenöffnung von der Seitennaht weg, damit sie nicht in die Naht mitgefasst wird.

VERSÄUBERN Sie die Nahtzugaben zusammen, wenn gewünscht.

Wenden Sie die Naht nach hinten, drehen Sie die Taschen (**Modell A**) nach vorne. Bügeln Sie.

Nähen Sie das Vordere an den Schultern an das Rückenteil. Wenden Sie die Naht zum Rückenteil. Bügeln Sie.

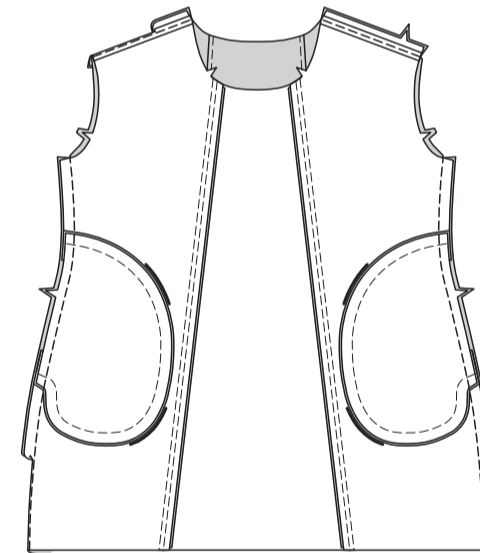

STEPHEN Sie auf der **AUSSENSEITE** (**Modell A**) **AB** oder nähen Sie von Hand einen **LAUFSTICH** (**Modell B**) am Rückenteil 6 mm von der Naht entfernt.

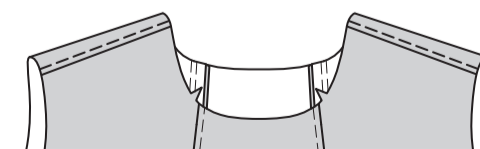

ÄRMEL

Stecken Sie den **OBERÄRMEL** (7) an der Vordernaht an den **UNTERÄRMEL** (8) **RECHTS AUF RECHTS**. Schlagen Sie die Naht zum Unterärmel (**Modell A**) oder Oberärmel (**Modell B**). Bügeln Sie.

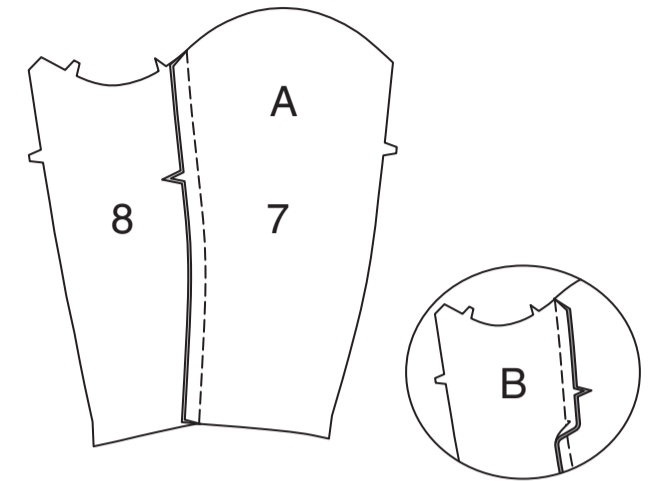

STEPHEN Sie auf der **AUSSENSEITE** am Unterärmel 6 mm von der Naht entfernt (**Modell A**) **AB** oder nähen Sie von Hand einen **LAUFSTICH** am Oberärmel 6 mm von der Naht entfernt (**Modell B**).

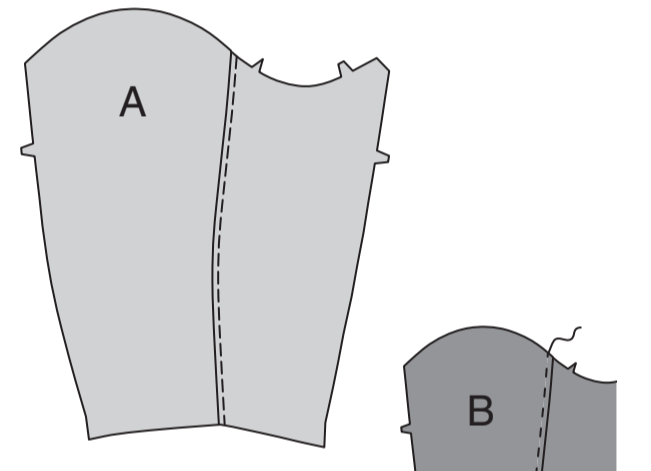

Nähen Sie die verbleibende Ärmelnaht auf die gleiche Weise, steppen Sie dabei das **Modell A** oder **Modell B** ab.

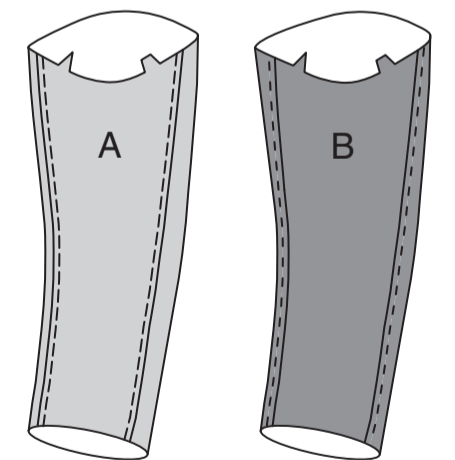

Stecken Sie den Ärmel rechts auf rechts in den Armausschnitt mit dem mittleren kleinen Punkt an der Schulternaht, wobei der große Punkt an den Unterarmnähten, die Kerben und die restlichen kleinen Punkte übereinstimmen. Heften. Nähen Sie. Nähen Sie erneut mit 3 mm Abstand in der Nahtzugabe. Beschneiden Sie die Nahtzugaben dicht an der zweiten Steppnaht unterhalb der Kerben. **VERSÄUBERN** Sie die Nahtzugaben zusammen, wenn gewünscht. Bügeln Sie die Naht zum Ärmel hin.

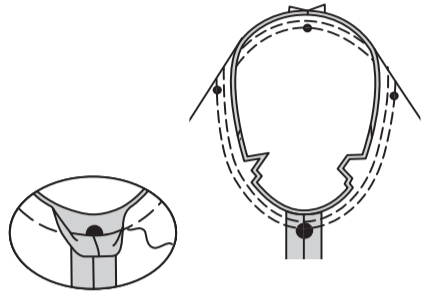

NACKENBAND

Stecken Sie die Enden des NACKENBANDES (6) RECHTS AUF RECHTS, wobei die Kerben übereinstimmen.

Falten Sie das Nackenband der Länge nach zur Hälfte LINKS AUF LINKS, wobei die Kerben, die Mitten und die kleinen Punkte übereinstimmen. Heften Sie die Schnittkanten zusammen.

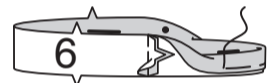

Stecken Sie das Nackenband auf der AUSSENSEITE an die Tunika, legen Sie dabei die Naht an die rechte Schulternaht, wobei die Mitten, Kerben und der kleine Punkte an die rechte Schulternaht übereinstimmen.

Nähen Sie eine 1 cm lange Naht, wobei Sie das Nackenband dehnen, damit es passt. Wenden Sie die Naht zum Kleidungsstück hin und drehen Sie das Nackenband nach außen. Bügeln Sie.

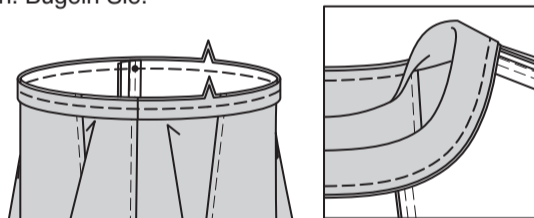

STEPHEN Sie die Tunika 6 mm von der Naht **AB**, sodass die Nahtzugaben auf der Innenseite mitgefasst werden.

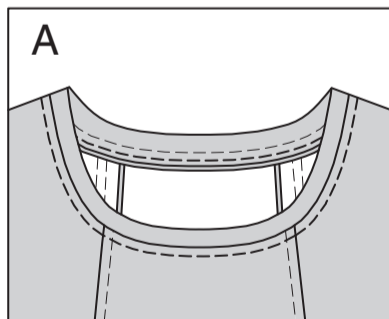

Modell B: Nähen Sie auf der AUSSENSEITE mit einem **LAUFSTICH** entlang der Absteppnaht.

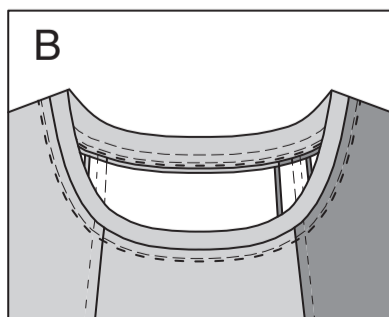

ABSCHLUSS

Schlagen Sie den Saum an der Unterkante von Tunika und Ärmeln um 2,5 cm nach oben. Heften Sie dicht an der Falte. Bügeln Sie. Heften Sie dicht an der Schnittkante des Saums.

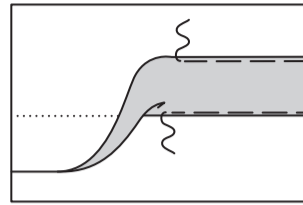

Modell A: STEPPEN Sie den Saum mit Hilfe der oberen Heftnaht als Führung **AB**.

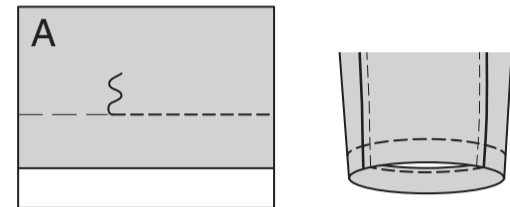

Modell B: Nähen Sie auf der AUSSENSEITE den Saum mit einem **LAUFSTICH** und verwenden Sie die obere Heftnaht als Führung.

