

Größen	TP/XS	P/S	M	G/L	TG/XL
GERMAN	32-34	36-38	40-42	44-46	48-50
EUROPÄISCH	30-32	34-36	38-40	42-44	46-48
MASSNAHMEN DES FERTIGEN KLEIDUNGSTÜCKS (einschließlich Designzugabe und Tragekomfort)					
A,B Oberweite	89	94	103	113	123
A,B Taillenweite	93	98	107	117	127
A Hüftweite	104	109	118	128	138
B Hüftweite	85	90	99	109	119
Breite, jedes Bein					
Kleid A	150	155	164	174	184
Breite, Unterkante					
Hose B (einschl. band)	29	32	35	37	40
Fertige Rückenlänge ab Halsansatz					
Kleid A	136	137	138	140	141
Top B (einschl. band)	65	66	67	69	70
Fertige Seitenlänge ab Taille					
Hose B	100	102	103	104	105

Größen - GER	1TG	2TG	3TG	4TG	5TG
	44-46	48-50	52-54	56-58	60-62
	1XL	2XL	3XL	4XL	5XL
Größen - EURO	42-44	46-48	50-52	54-56	58-60
MASSNAHMEN DES FERTIGEN KLEIDUNGSTÜCKS (einschließlich Designzugabe und Tragekomfort)					
A,B Poitrine	131	141	151	161	171
A,B Taille	136	146	156	166	177
A Hanches	150	160	170	180	191
B Hanches	113	123	133	144	154
Largeur à l'ourlet					
Robe A	196	206	216	226	236
Largeur, chaque jambe					
Hose B (einschl. band)	36	38	41	44	47
Fertige Rückenlänge ab Halsansatz					
Kleid A	144	145	146	147	149
Top B (einschl. band)	72	74	75	76	77
Fertige Seitenlänge ab Taille					
Hose B	104	105	107	108	109

STOFFSCHNITTEILE

Bezeichnet Brustumfang, Taillenumfang, Hüftumfang und/oder Bizeps. Die Maße beziehen sich auf den Umfang des fertigen Kleidungsstücks (Körpermaße + Tragekomfort + Designkomfort). Passen Sie das Schnittmuster bei Bedarf an.

Die gezeigten Linien sind SCHNITTLINIEN, jedoch sind Nahtzugaben von 1.5 cm inbegriffen, sofern nicht anders angegeben.
Siehe NÄHANLEITUNGEN für Nahtzugaben.

Suchen Sie das/die Zuschneideplan (-e) nach Kleidungsstück/Modell, Stoffbreite und Größe. Die Zuschneidepläne zeigen die ungefähre Position der Schnittmuster Teile; die Position kann je nach Schnittmustergröße leicht variieren.

Alle Zuschneidepläne sind für Stoffe mit oder ohne Strichrichtung, sofern nicht anders angegeben. Für Stoffe mit Strichrichtung, Flor, Schattierung oder einseitigem Design verwenden Sie das Zuschneidepläne MIT STRICHRICHTUNG.

RECHTE MUSTERSEITE

LINKE MUSTERSEITE

RECHTE STOFFSEITE

LINKE STOFFSEITE

G = GRÖSSE

AG = ALLE GRÖSSEN

* = MIT STRICHRICHTUNG

** = OHNE STRICHRICHTUNG

SELVAGE(S) WEBKANTE(N)

FOLD = STOFFBRUCH

SINGLE THINKNESS = EINZELNE DICKE

DOUBLE THINKNESS = DOPPELTE DICKE

CROSSWISE FOLD = QUERFALTE

Positionieren Sie den Stoff wie auf dem Layout angegeben. Wenn das Layout zeigt...

FADENLAUF: Legen Sie die Linie auf den geraden Fadenlauf des Stoffes und halten Sie sie parallel zur Webkante oder zum Falz. Beim Layout "mit Strichrichtung" sollten die Pfeile in dieselbe Richtung zeigen. (Bei Stoffen mit Pelzflor zeigen die Pfeile in Richtung des Flors).

EINZELNE DICKE - Legen Sie den Stoff mit der rechten Seite nach oben. (Bei Webpelzstoffen wird der Flor nach unten gelegt.)

DOPPELTE DICKE

MIT STOFFBRUCH - Legen Sie den Stoff mit der rechten Seite nach oben.

OHNE STOFFBRUCH - Legen Sie den Stoff rechts auf rechts und falten Sie ihn kreuzweise. Schneiden Sie den Falz von Webkante zu Webkante ein (A). Halten Sie die rechten Seiten zusammen und drehen Sie die obere Lage vollständig um, so dass der Flor in dieselbe Richtung wie die untere Lage verläuft.

A

B

STOFFBRUCH - Legen Sie die angegebene Kante genau entlang der Falz des Stoffes. Schneiden Sie NIEMALS an dieser Linie. Wenn das Schnittmusterteil so dargestellt ist...

● Schneiden Sie zuerst die anderen Teile zu und lassen Sie dabei genügend Stoff für dieses Teil übrig (A). Falten Sie den Stoff und schneiden Sie das Stück wie gezeigt am Stoffbruch zu (B).

★ Schneiden Sie das Stück nur einmal zu. Schneiden Sie zuerst die anderen Teile zu, so dass genügend Stoff für dieses Teil vorhanden ist. Öffnen Sie den Stoff; schneiden Sie das Teil auf einer einzigen Lage zu.

Schneiden Sie alle Teile entlang der für die gewünschte Größe angegebenen Schnittlinie mit langen, gleichmäßigen Scherenstrichen aus, wobei die Kerben nach außen zeigen.

Übertragen Sie alle Markierungen und Konstruktionslinien, bevor Sie das Schnittmuttergewebe entfernen. (Bei Pelzflor-Stoffen übertragen Sie die Markierungen auf die linke Seite).

HINWEIS: Die gestrichelten Kästchen (a ! b ! c !) in den Zuschneidepläne stellen die Teile dar, die nach den angegebenen Maßen zugeschnitten werden.

KÖRPERGRÖSSE					
Sizes/Tailles	MISSES				
	XS/TP 4-6	S/P 8-10	M/M 12-14	L/G 16-18	XL/TG 20-22
Oberweite (cm)	75-78	80-83	87-92	97-102	107-112
Taillenweite	56-58	61-64	67-71	76-81	87-94
Hüftweite	80-83	85-88	92-97	102-107	112-117
rückw. Tailllänge	39-39.5	40-40.5	41.5-42	42.5-43	44-44.5

KÖRPERGRÖSSE					
Sizes/Tailles	FÜR DAMEN				
	1XL/1TG 20-22W	2XL/2TG 24-26W	3XL/3TG 28-30W	4XL/4TG 32-34W	5XL/5TG 36-38W
Oberweite (cm)	107-112	117-122	127-132	137-142.5	147-152.5
Taillenweite	89-94	99-105	112-118	124-130	134-138
Hüftweite	112-117	122-127	132-137	142-147	152-157.5
rückw. Tailllänge	44-44	44.5-45	45-45.5	46-46	46.5-47

FÜR MISSES

KLEID A

TEILE: 1 2 3 4 5 6

115 cm *
Größen XS S

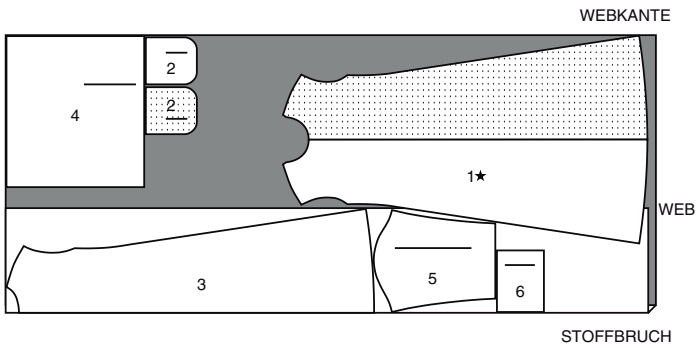

150 cm *
Größen M L XL

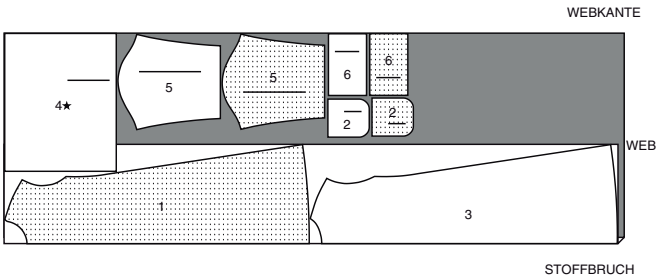

FÜR FRAUEN

KLEID A TEILE 1(1A) 2 3(3A) 4 5 6

Hinweis: Bevor Sie den Stoff zuschneiden verbinden Sie die Teile in Klammern mit den entsprechenden Teilen gemäß den Anweisungen auf dem Stoffmuster.

150 cm *
Größen 1XL 2XL

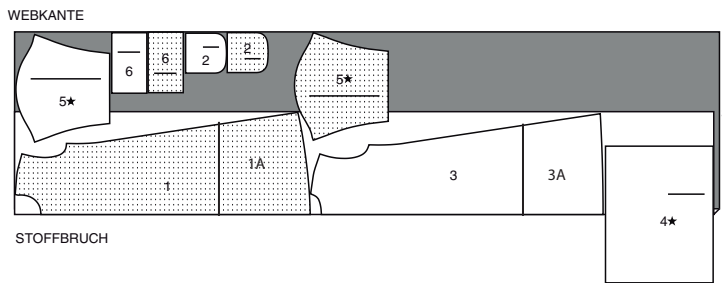

150 cm *
Größen 3XL 4XL 5XL

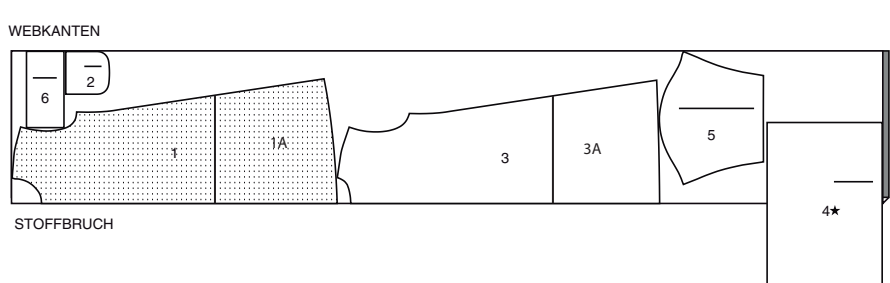

TOP UND HOSE B

TEILE: 1 3 4 5 6 7 8 9 10 11 12 13

150 cm *
Größen XS S M L XL

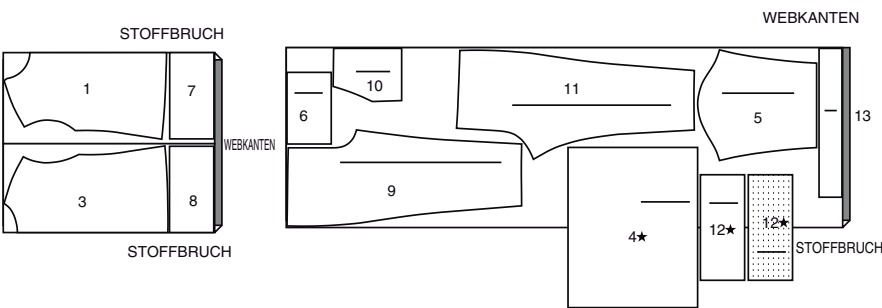
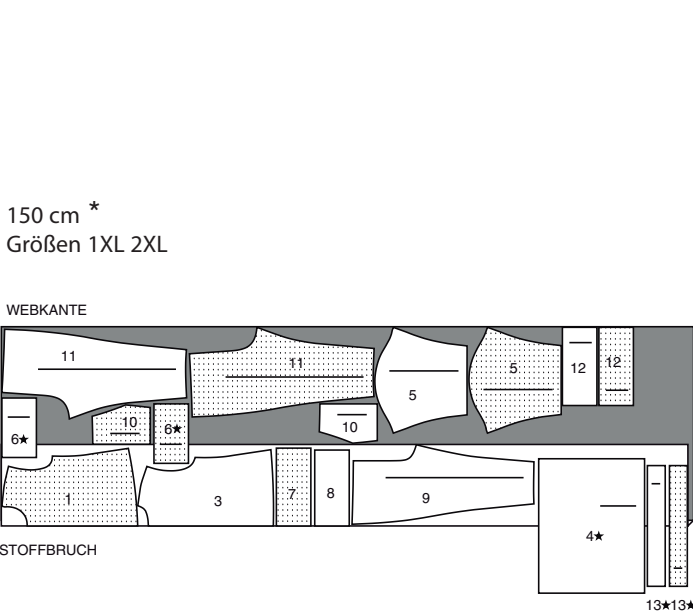

150 cm *
Größen 1XL 2XL

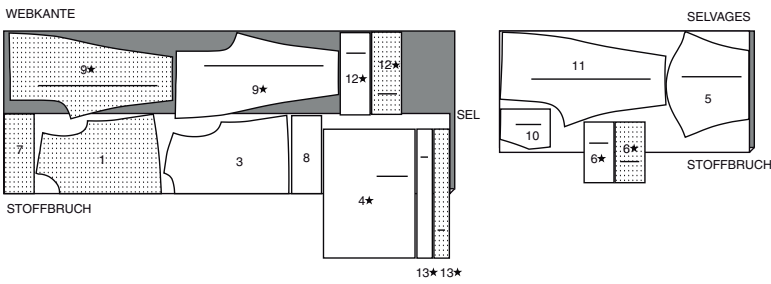

150 cm *
Größen 3XL 4XL 5XL



NÄHANGABEN

1.5 cm NAHTZUGABEN SIND INBEGRIFFEN,
(sofern nicht anders angegeben).

GRAFIK

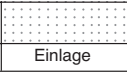
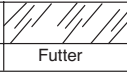
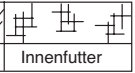
rechte Seite	linke Seite	Einlage	Futter	Innenfutter
				

Bügeln Sie beim Nähen. Nähte flach bügeln, dann auf-
bügeln, sofern nicht anders angegeben. Schneiden Sie die
Nahtzugaben ein, wo nötig, damit sie flach liegen.

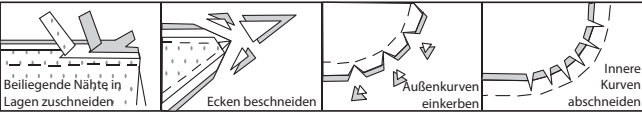

GLOSSAR

Für Nähmethoden in FETT gedruckter Schrift ist ein Video
mit Nähanleitung verfügbar. Scannen Sie den QR CODE,
um die Videos anzusehen:
DOPPELSTICHE - Siehe Video zum Doppelstich.
KNAPPKANTIG STEPPEN- siehe Video "Wie man knapp-
kantig steppt".
SCHMALER SAUM- Siehe Video "**wie man schmalen Sä-
men näht**".
SÄUMEN- siehe Video "**wie man säumt**".
ABSTEPPEN- siehe Video "**wie man absteppt**".
UNTERSTEPPEN- siehe Video "**wie man untersteppt**".

NÄHTUTORIALS



Erweitern Sie Ihre Fähigkeiten durch kurze, leicht verständliche
Videos unter simplicity.com/sewingtutorials.

KLEID A, TOP B

HINWEIS: Spannen Sie den Stoff beim Nähen gleichmäßig
vor und hinter der Nadel.

HINWEIS: Unter jeder Unterüberschrift wird, sofern nicht an-
ders angegeben, das erste Modell abgebildet.

VORDERTEIL, RÜCKENTEIL UND ÄRMEL

MODELL A:
Nähen Sie die gebogenen Kanten der TASCHE (2) mit lan-
gen Maschinenstichen 1 cm von der Schnittkante entfernt,
wie gezeigt.

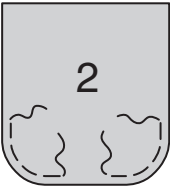

Schlagen Sie 6 mm an der Oberkante der Tasche ein. Bügeln
Sie.
Wenden Sie die obere Kante entlang der Faltlinie nach
außen. Nähen Sie die Enden.
Beschneiden.

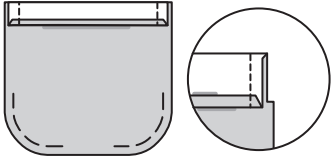

Oberkante der Tasche nach innen wenden, Nahtzugaben an
den verbleibenden Kanten einschlagen; Fäden ziehen, um
die Fülle an den Kurven zu vergrößern. Bügeln Sie.
Heften Sie dicht an der inneren gebügelten Kante.
STEPPEN Sie entlang der Heftung **AB**.

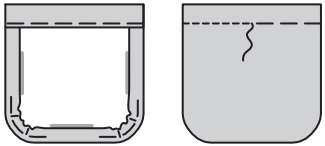

Stecken Sie die Taschen auf das VORDERTEIL (1), wobei
die Symbole übereinstimmen.
STEPPEN Sie die Seiten- und Unterkanten
KNAPPKANTIG, dabei die oberen Enden verstärken.

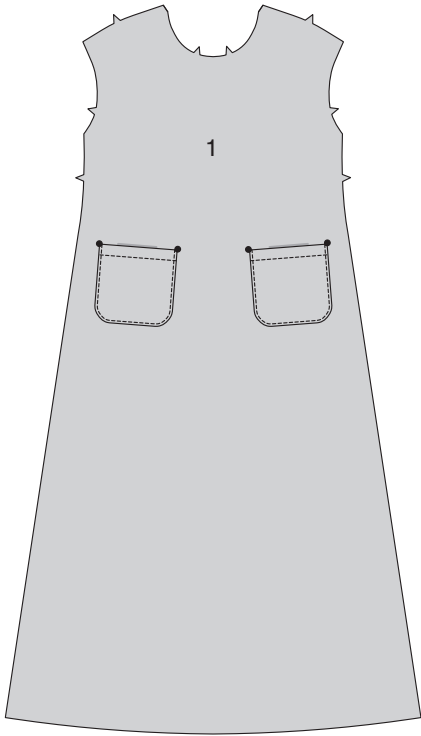

MODELLE A, B:
Stecken Sie die Schulterkanten des RÜCKENTEILS (3) wie
gezeigt auf der Innenseite der Mittelnäht über die Nahtlinie
ein. Heften.

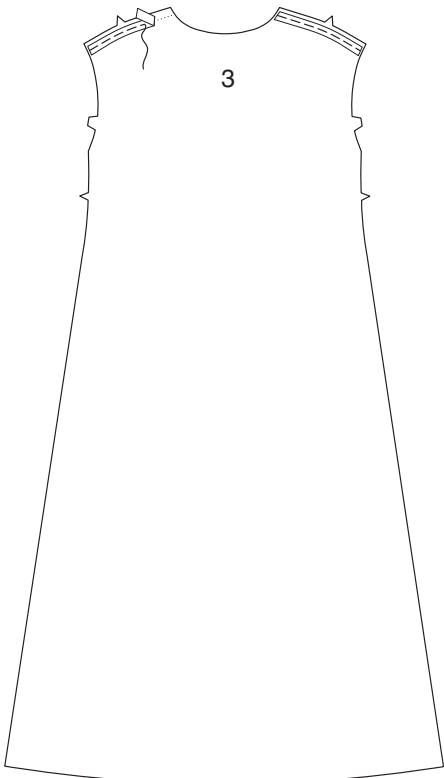

Nähen Sie an den Schultern das Vorderteil an das Rückenteil
mit **DOPPELSTICHEN**. Bügeln Sie die Nähte zum Rückenteil
hin.

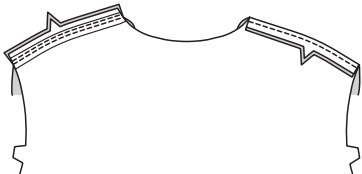

Stecken Sie den Ärmel RECHTS AUF RECHTS an die
Armausschnittkante und platzieren Sie den oberen mittleren
kleinen Punkt an der Schulternaht, wobei die verbleibenden
kleinen Punkte übereinstimmen. Nähen Sie. Nähen Sie
erneut mit 6 mm Abstand in der Nahtzugabe. Beschneiden
Sie neben der Naht. Bügeln Sie die Nahtzugaben zum Ärmel
hin.

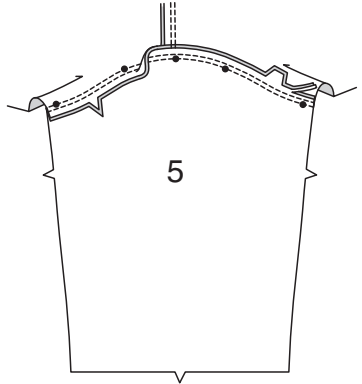

MODELL A:
Stecken Sie Vorder- und Rückenteil an den Seiten; stecken
Sie die Ärmelkanten zusammen.
Nähen Sie mit durchgehenden **DOPPELSTICHEN**, drehen
Sie dabei am kleinen Punkt. Bügeln Sie die Nähte zum
Rückenteil hin.

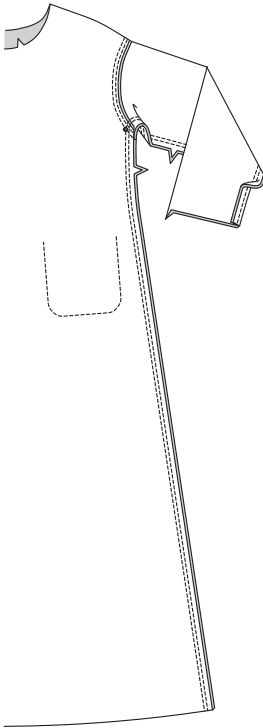

MODELL B:
Stecken Sie Vorder- und Rückenteil an den Seiten; stecken Sie die
Ärmelkanten zusammen.
Nähen Sie in einer durchgehenden Naht, drehen Sie dabei am
kleinen Punkt.
Enden Sie dabei die Naht am großen Punkt.
Schneiden Sie die seitlichen Nahtzugaben 1 cm über den großen
Punkten ein.
Nähen Sie erneut oberhalb der Einschnitte mit 6 mm Abstand in der
Nahtzugabe. Bügeln Sie die Nähte zum Rückenteil hin.

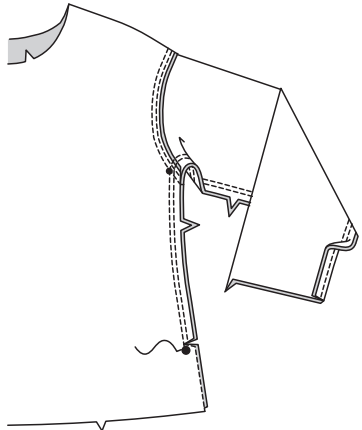

MODELLE A, B:
Nähen Sie die Enden des ÄRMELBANDES (6) zusammen.

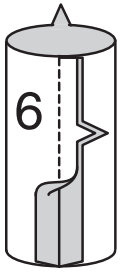

Links auf links falten Sie das Ärmelband entlang der Faltlinie;
leicht bügeln. Stecken Sie die Schnittkanten zusammen.

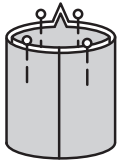

Stecken Sie das Ärmelband an den Ärmel, wobei die Nähte
übereinstimmen, wie gezeigt. Nähen Sie, wobei Sie das
Ärmelband dehnen, damit es passt. Nähen Sie erneut mit 6
mm Abstand in der Nahtzugabe. Beschneiden Sie neben der
Naht. Bügeln Sie die Naht nach oben.

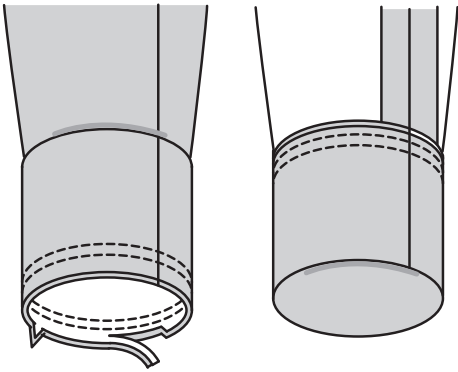

KRAGENBAND UND ABSCHLUSS

Machen Sie ein Knopfloch im KRAGENBAND (4) an der
Markierung.

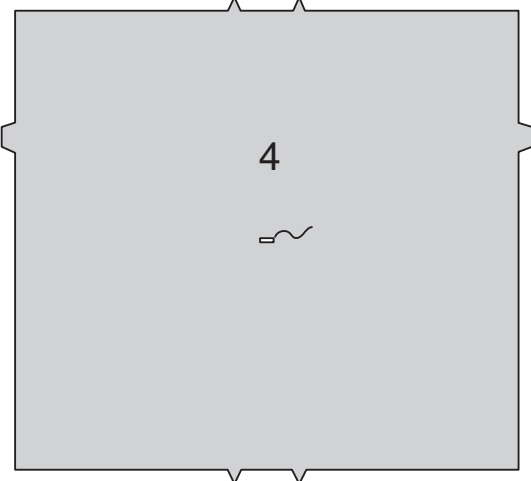

Nähen Sie die Kanten des Kragenbandes in der hinteren
Mitte zusammen.

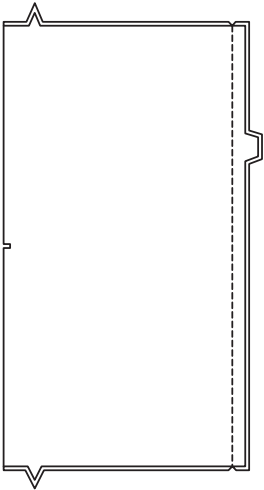

Falten Sie das Kragenband links auf links entlang der Faltlinie;
bügeln Sie leicht. Stecken Sie die Schnittkanten zusammen.
Für den Tunnel das Kragenband entlang der Nahtlinie nähen.

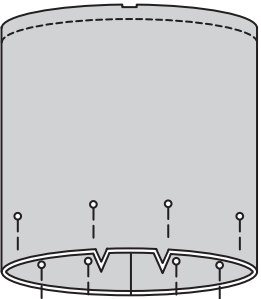

Stecken Sie das Kragenband wie gezeigt an die Halskante,
wobei die Mitten übereinstimmen und legen Sie die kleinen
Punkte an den Schulternähten. Nähen Sie.
Beschneiden Sie die Nahtzugaben am Hals unter der oberen
Lage der Nahtzugaben am Kragenband wie gezeigt. Bügeln
Sie die beschnittenen Nahtzugaben nach unten.

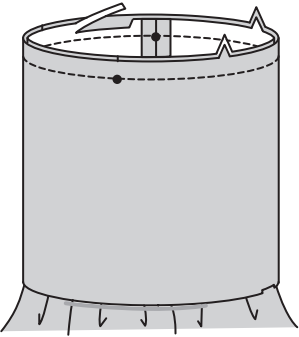

Drehen Sie 6 mm an der Schnittkante der Nahtzugabe des
Kragenbandes ein, wie gezeigt. Bügeln Sie. Drehen Sie die
gebügelte Kante nach unten, sodass die beschnittenen
Nahtzugaben eingefasst werden. Heften Sie dicht an der
gebügelten Kante.

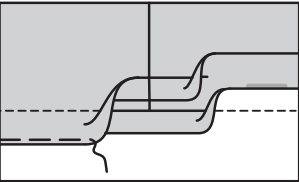

Nähen Sie die Halskante entlang der Heftnaht auf der
AUSSENSEITE.

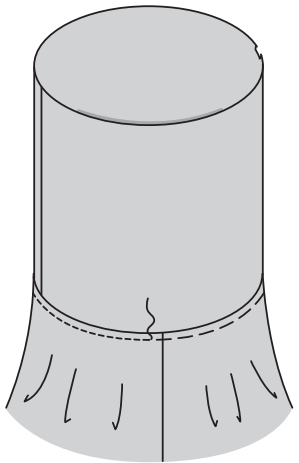

Führen Sie die Kordel durch das Knopfloch im Tunnel und
verlängern Sie die Enden gleichmäßig. Beschneiden Sie
falls gewünscht.

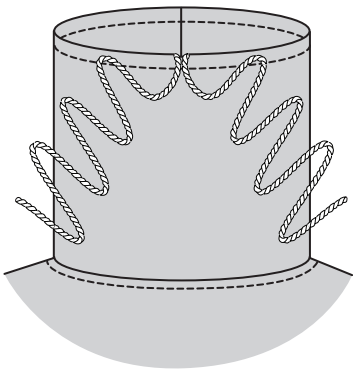

OPTIONAL: Wickeln Sie die Enden der Kordel mit Schnürsenkeln um, befolgen Sie dabei die Anweisungen des Herstellers.



MODELL A:
Drehen Sie den Kleidsaum nach oben. Drehen Sie 6 mm an der Schnittkante ein.
Heften Sie den Saum dicht an der Oberkante fest. Bügeln Sie.

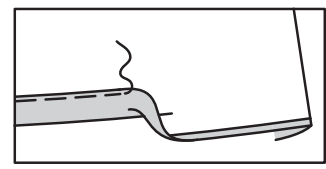

STEPHEN Sie den Saum entlang der oberen Heftung **AB**.

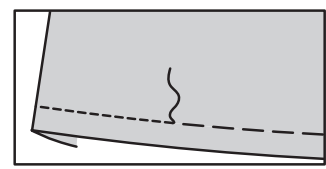

MODELL B:
Falten Sie das UNTERE VORD. BAND (7) und das UNTERE RÜCKW. BAND (8) links auf links entlang der Faltlinie, bügeln Sie leicht. Stecken Sie die Schnittkanten zusammen. Heften Sie die Seitenkanten.

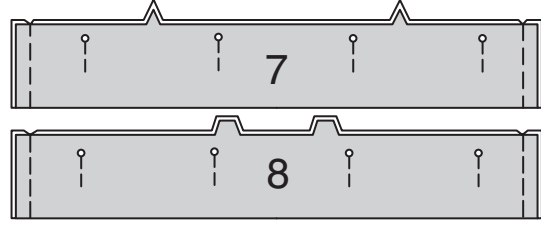

Stecken Sie die Bänder an die unteren Kanten des Vorder- und Rückenteils, wobei die Mitten und die Kerben übereinstimmen, wie gezeigt. Nähen Sie. Nähen Sie erneut mit 6 mm Abstand in der Nahtzugabe. Beschneiden Sie neben der Naht. Bügeln Sie die Nähte nach oben.

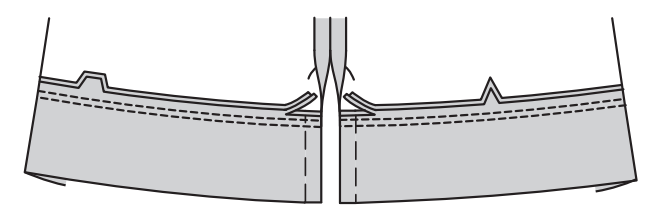

Nähen Sie einen 1.5 cm **SCHMALEN SAUM** an den seitlichen Öffnungskanten, der oberhalb des großen Punktes spitz ausläuft. Drehen Sie über die Naht 6 mm oberhalb des großen Punktes beim Nähen.

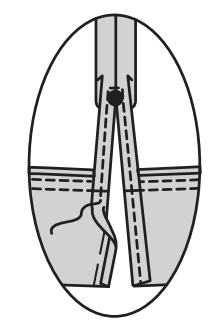

HOSE B

VORDER- UND RÜCKENTEIL

Nähen Sie einen 1.5 cm **SCHMALEN SAUM** an der obere Seitenkante der TASCHE (10).

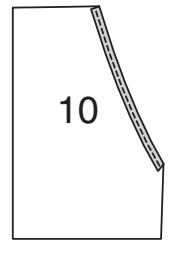

Schlagen Sie die Nahtzugaben an den Vorder- und Unterkanten der Tasche ein, wie gezeigt und falten Sie die Ecken diagonal. Bügeln Sie.

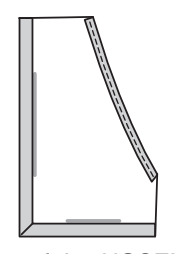

Stecken Sie die Tasche auf das HOSENVORDERTEIL (9), wobei die Symbole übereinstimmen und legen Sie die gebügelten Kanten entlang der Taschenlinie. **STEPHEN** Sie die gebügelten Kanten **KNAPPKANTIG**. Heften Sie die Ober- und Seitenkanten.

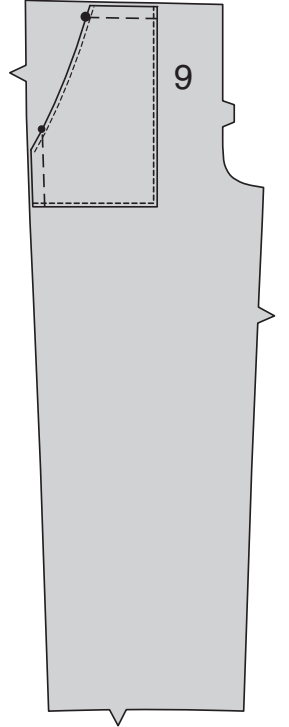

Nähen Sie das Hosenvorteil an das HOSENRÜCKENTEIL (11) an der inneren Beinkante mit **DOPPELSTICHEN**. Bügeln Sie die Naht zum Rückenteil hin.

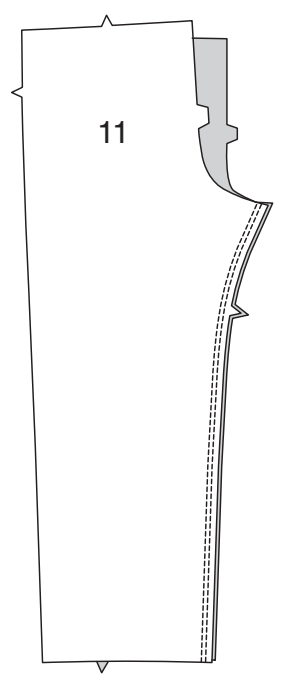

Nähen Sie das Hosenvorderteil an den Seiten mit **DOPPELSTICHEN** an das Hosenrückenteil. Bügeln Sie die Naht zum Rückenteil hin.

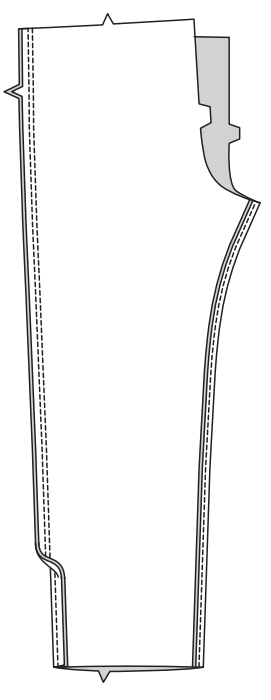

Wenden Sie für die Schrittnaht ein Bein RECHTS außen. Schlüpfen Sie es in das verbleibende Bein. Nähen Sie mit **DOPPELSTICHEN**. Bügeln Sie die Naht zu einer Seite.

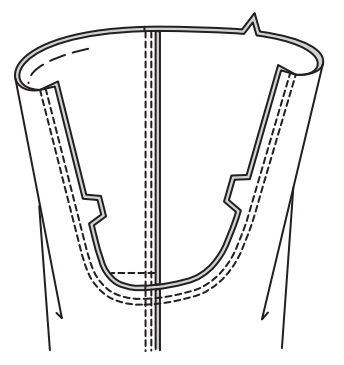

ABSCHLUSS

Nähen Sie die Abschnitte des TUNNELS (13) an den Seiten zusammen, lassen Sie dabei die linke Seite zwischen den kleinen Punkten offen, wie gezeigt.



Links auf links falten Sie den Tunnel der Länge nach zur Hälfte. Bügeln Sie. Stecken Sie die Schnittkanten zusammen.

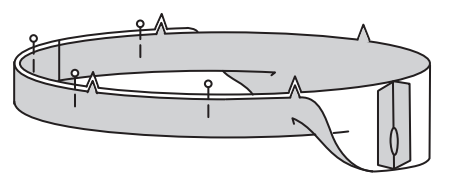

Stecken Sie den Tunnel an der Oberkante der Hose fest, wobei die Mitten und die Seitennähte übereinstimmen. Nähen Sie. Nähen Sie erneut mit 6 mm Abstand in der NBandhtzugabe. Beschneiden Sie neben der Naht. Bügeln Sie die Naht zur Hose hin.

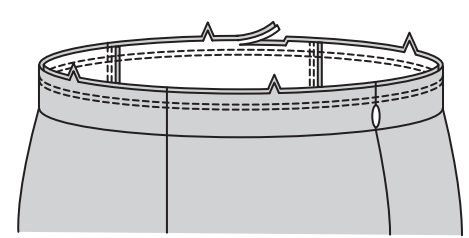

Schneiden Sie das Gummiband in Höhe der Taille plus 2.5 cm zu.
Führen Sie das Gummiband durch die Öffnung ein. Lappen Sie die Enden; halten Sie sie mit Sicherheitsnadeln. Probieren Sie die Hose an und passen Sie das Gummiband bei Bedarf an.

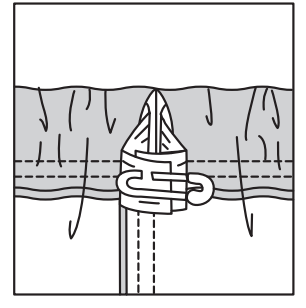

Nähen Sie die Gummienden fest.

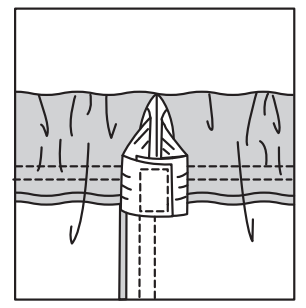

SÄUMEN Sie die Öffnungskanten zusammen.

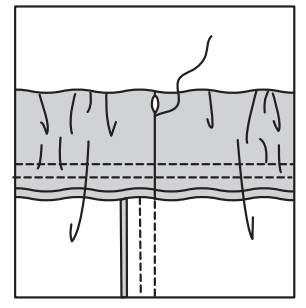

Nähen Sie die Enden des BEINBANDES (12) zusammen.

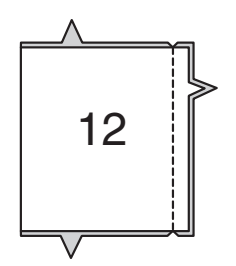

Falten Sie das Beinband entlang der Faltlinie Links auf links; bügeln Sie leicht. Stecken Sie die Schnittkanten zusammen.

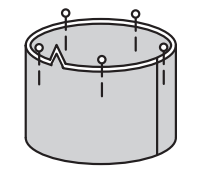

Stecken Sie das Beinband an die Hose, wobei die Nähte übereinstimmen, wie gezeigt.
Nähen Sie, wobei Sie das Beinband dehnen, damit es passt.
Nähen Sie erneut mit 6 mm Abstand in der Nahtzugabe. Beschneiden Sie neben der Naht. Bügeln Sie die Naht nach oben.

