

VORDERTEIL

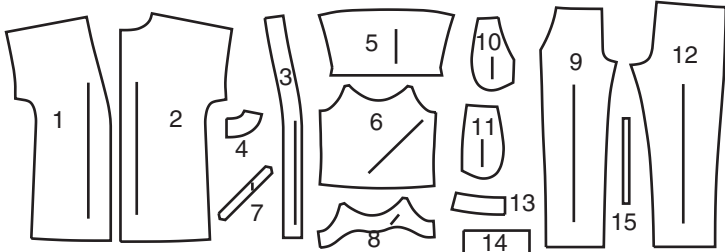
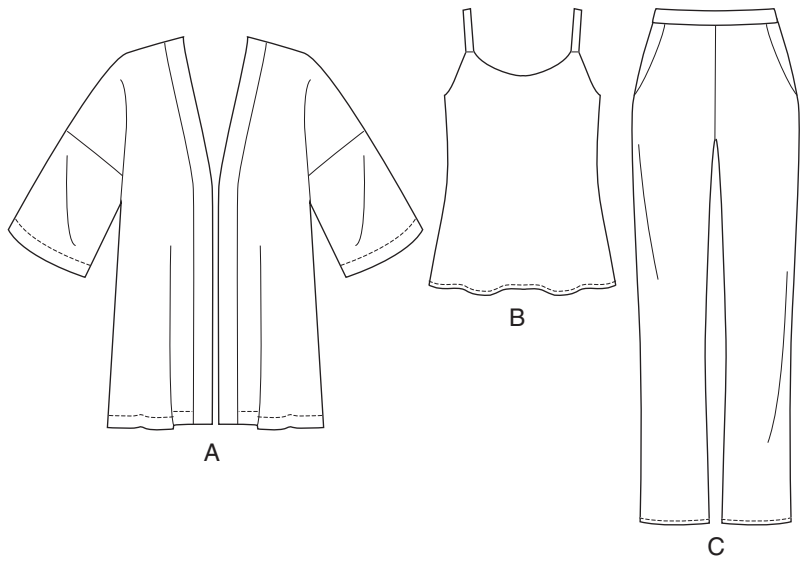

- 1 VORDERTEIL - A
- 2 RÜCKENTEIL - A
- 3 VORDERES BAND- A
- 4 RÜCKW. BAND- A
- 5 ÄRMEL - A
- 6 VORDER- UND RÜCKENTEIL - B
- 7 SCHULTERTRÄGER - B
- 8 VORD. UND RÜCKW. BESATZ - B
- 9 VORDERTEIL - C
- 10 TASCHENBESATZ - C
- 11 SEITL. VORDERTEIL UND TASCHE - C
- 12 RÜCKENTEIL - C
- 13 VORD. BUND - C
- 14 RÜCKW. TUNNEL- C

STOFFSCHNITTEILE

Bezeichnet Brustumfang, Taillenumfang, Hüftumfang und/oder Bizeps. Die Maße beziehen sich auf den Umfang des fertigen Kleidungsstücks (Körpermaße + Tragekomfort + Designkomfort). Passen Sie das Schnittmuster bei Bedarf an.

Die gezeigten Linien sind SCHNITTLINIEN, jedoch sind Nahtzugaben von 1.5 cm inbegriffen, sofern nicht anders angegeben. Siehe NÄHANLEITUNGEN für Nahtzugaben.

Suchen Sie das/die Zuschneideplan (-e) nach Kleidungsstück/Modell, Stoffbreite und Größe. Die Zuschneidepläne zeigen die ungefähre Position der Schnittmusterteile; die Position kann je nach Schnittmustergröße leicht variieren.

Alle Zuschneidepläne sind für Stoffe mit oder ohne Strichrichtung, sofern nicht anders angegeben. Für Stoffe mit Strichrichtung, Flor, Schattierung oder einseitigem Design verwenden Sie das Zuschneidepläne MIT STRICHRICHTUNG.

RECHTE MUSTERSEITE	LINKE MUSTERSEITE	RECHTE STOFFSEITE	LINKE STOFFSEITE
--------------------	-------------------	-------------------	------------------

G = GRÖSSE  
AG = ALLE GRÖSSEN  
\* = MIT STRICHRICHTUNG  
\*\* = OHNE STRICHRICHTUNG  
SELVAGE(S) WEBKANTE(N)  
FOLD = STOFFBRUCH  
SINGLE THINKNESS = EINZELNE DICKE  
DOUBLE THINKNESS = DOPPELTE DICKE  
CROSSWISE FOLD = QUERFALTE

Positionieren Sie den Stoff wie auf dem Layout angegeben. Wenn das Layout zeigt...

**FADENLAUF:** Legen Sie die Linie auf den geraden Fadenlauf des Stoffes und halten Sie sie parallel zur Webkante oder zum Falz. Beim Layout "mit Strichrichtung" sollten die Pfeile in dieselbe Richtung zeigen. (Bei Stoffen mit Pelzflor zeigen die Pfeile in Richtung des Flors).

**EINZELNE DICKE** - Legen Sie den Stoff mit der rechten Seite nach oben. (Bei Webpelzstoffen wird der Flor nach unten gelegt.)

**DOPPELTE DICKE**

**MIT STOFFBRUCH** - Legen Sie den Stoff mit der rechten Seite nach oben.

**OHNE STOFFBRUCH** - Legen Sie den Stoff rechts auf rechts und falten Sie ihn kreuzweise. Schneiden Sie den Falz von Webkante zu Webkante ein (A). Halten Sie die rechten Seiten zusammen und drehen Sie die obere Lage vollständig um, so dass der Flor in dieselbe Richtung wie die untere Lage verläuft.

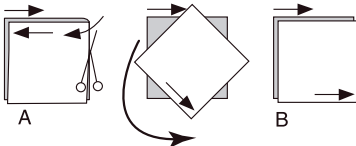

**STOFFBRUCH** - Legen Sie die angegebene Kante genau entlang der Falz des Stoffes. Schneiden Sie NIEMALS an dieser Linie. Wenn das Schnittmusterteil so dargestellt ist...

● Schneiden Sie zuerst die anderen Teile zu und lassen Sie dabei genügend Stoff für dieses Teil übrig (A). Falten Sie den Stoff und schneiden Sie das Stück wie gezeigt am Stoffbruch zu (B).

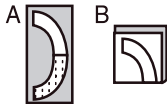

★ Schneiden Sie das Stück nur einmal zu. Schneiden Sie zuerst die anderen Teile zu, so dass genügend Stoff für dieses Teil vorhanden ist. Öffnen Sie den Stoff; schneiden Sie das Teil auf einer einzigen Lage zu.

Schneiden Sie alle Teile entlang der für die gewünschte Größe angegebenen Schnittlinie mit langen, gleichmäßigen Scherenstrichen aus, wobei die Kerben nach außen zeigen.

Übertragen Sie alle Markierungen und Konstruktionslinien, bevor Sie das Schnittmustergewebe entfernen. (Bei Pelzflor-Stoffen übertragen Sie die Markierungen auf die linke Seite).

**HINWEIS:** Die gestrichelten Kästchen (a! b! c! ) in den Zuschneidepläne stellen die Teile dar, die nach den angegebenen Maßen zugeschnitten werden.

JACKE A

TEILE 1 2 3 4 5

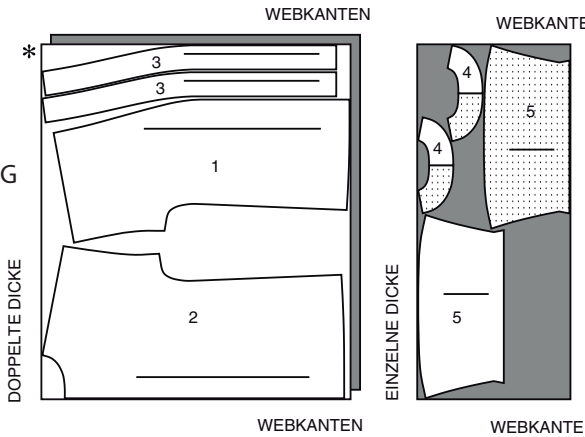

115cm  
MIT STRICHRICHTUNG  
G 6 8 10 12 14

115cm) MIT STRICHRICHTUNG  
G 16 18 20 22 24

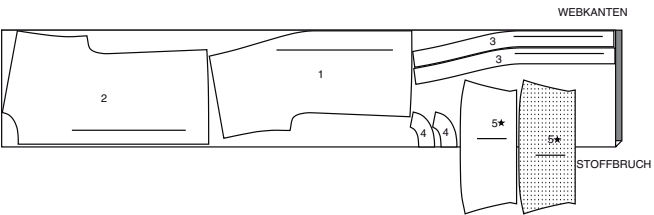

150cm MIT STRICHRICHTUNG  
G 6 8 10 12 14 16 18 20

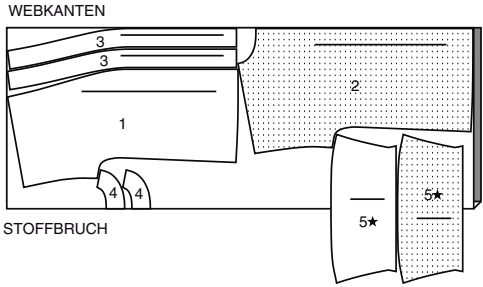

150cm MIT STRICHRICHTUNG  
G 22 24

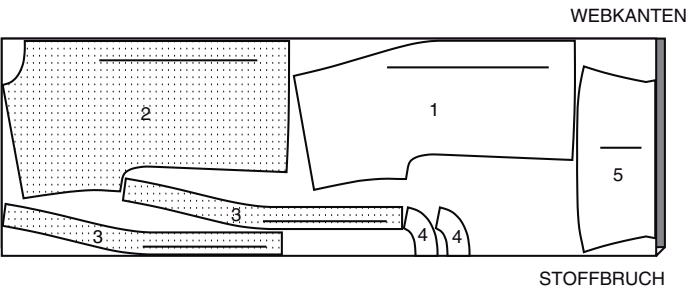

EINLAGE A

TEILE 3 4

51cm  
AG

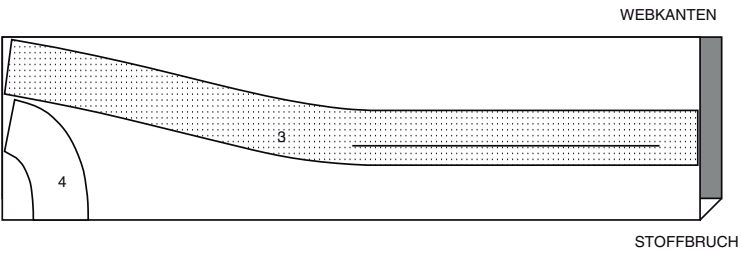

LEIBCHEN B

TEILE 6 7 8

115cm  
MIT STRICHRICHTUNG  
AG

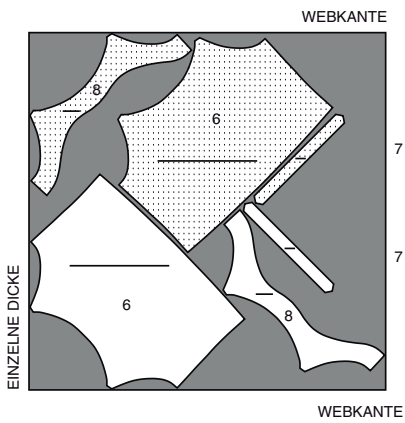

150cm  
MIT STRICHRICHTUNG  
AG

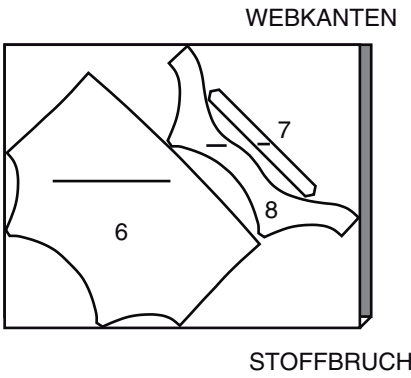

EINLAGE B

TEILE 8

51cm  
AG

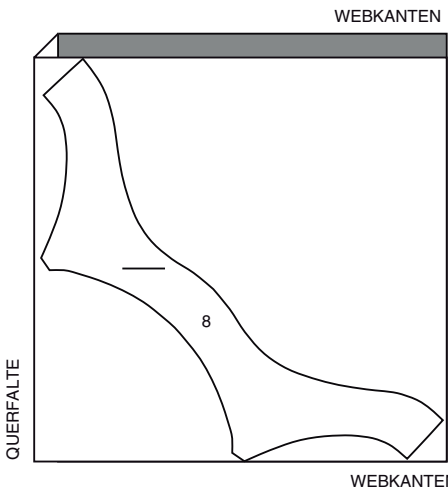

HOSE C

TEILE 9 10 11 12 13 14

115cm MIT STRICHRICHTUNG  
G 6 8 10 12 14

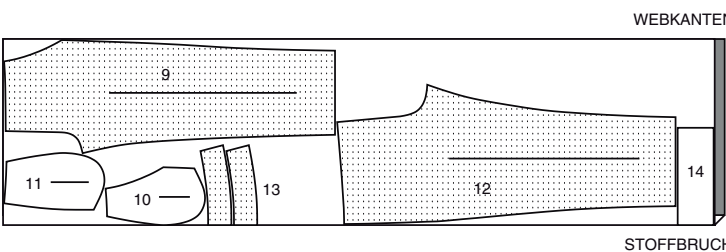

115cm MIT STRICHRICHTUNG  
G 16 18 20 22 24

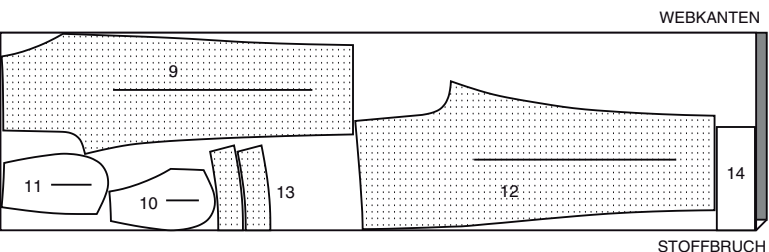

150cm MIT STRICHRICHTUNG  
AG

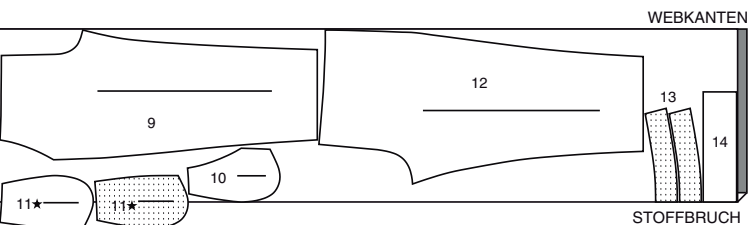

EINLAGE C

TEILE 14

51cm  
AG

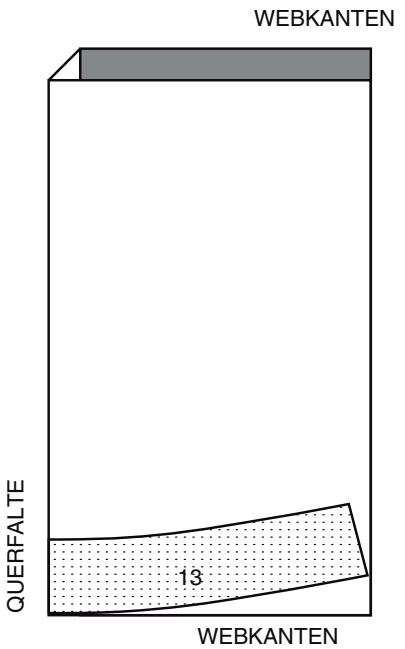

NÄHANGABEN

1.5 cm NAHTZUGABEN SIND INBEGRIFFEN,  
(sofern nicht anders angegeben).

GRAFIK

rechte Seite	linke Seite	Einlage	Futter	Innenfutter

Bügeln Sie beim Nähen. Nähte flach bügeln, dann auf-  
bügeln, sofern nicht anders angegeben. Schneiden Sie die  
Nahtzugaben ein, wo nötig, damit sie flach liegen.

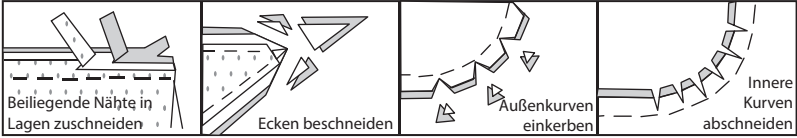

GLOSSAR

Für Nähmethoden in FETT gedruckter Schrift ist ein Video mit Nähanleitung  
verfügbar. Scannen Sie den QR CODE, um die Videos anzusehen:  
**SCHMALER SAUM**- siehe Video zum Nähen von schmalen Säumen.

**FESTSTEBBEN** - siehe Video um einen Steppstich zu machen.

**IN DER NAHTRILLE NÄHEN** - siehe Video zum in der Nahtrille nähen.

**ABSTEBBEN**- siehe Video zum Absteppen.

**UNTERSTEBBEN**- siehe Video zum Untersteppen.

**VERSÄÜBERN** - siehe Video zum Versäubern.

**OPTIONAL FÜR SÄUME**: Bringen Sie ein Nahtbindeband an.

NÄH-TUTORIALS



Erweitern Sie Ihre Fähigkeiten durch kurze, leicht verständliche  
Videos unter [simplicity.com/sewingtutorials](https://simplicity.com/sewingtutorials).

JACKE A

EINLAGE

Stecken Sie die EINLAGE auf die linke Seite jedes passenden STOFFABS-  
CHNITTES.  
Bügeln Sie gemäß den Anweisungen des Herstellers.

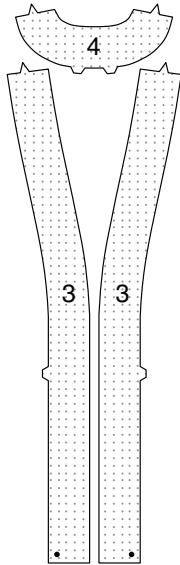

VORDER- UND RÜCKENTEIL

**STEBBEN** Sie die Halsausschnittkanten des VORDER-  
TEILS (1) oberhalb der Kerben, in Pfeilrichtung **FEST**.  
**HINWEIS**: Die Steppnähte werden in den folgenden Abbil-  
dungen nicht gezeigt.

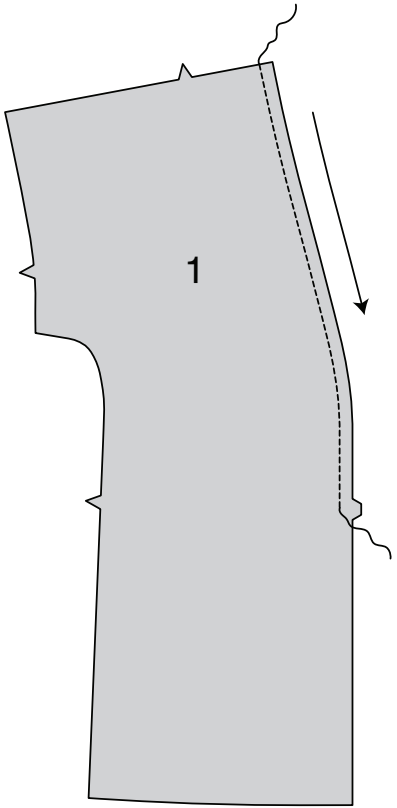

**STEBBEN** Sie die Halsausschnittkanten des RÜCKEN-  
TEILS (2) in der Pfeilrichtung **FEST**.  
Rechts auf rechts die rückwärtige Mittelnäht der Rückenteile  
nähen.  
**HINWEIS**: Die Steppnähte werden in den folgenden Abbil-  
dungen nicht gezeigt.

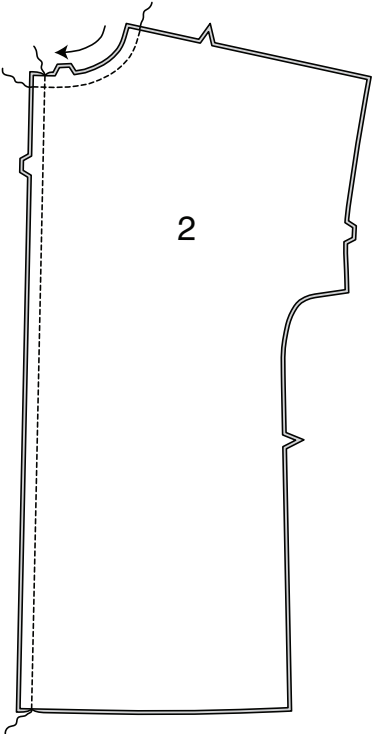

Nähen Sie das Vorderteil an den Schulternähten auf das  
Rückenteil.

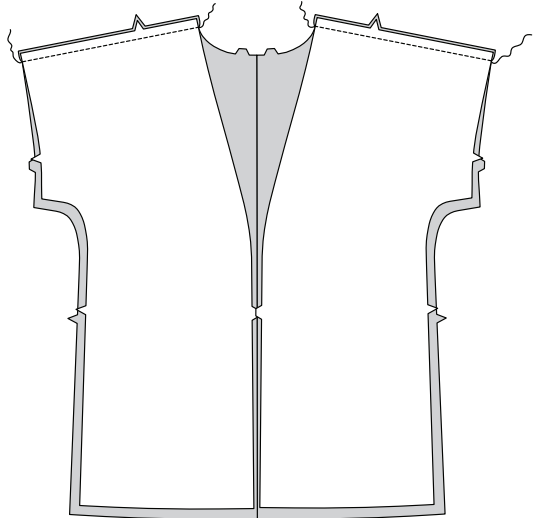

Stecken Sie den ÄRMEL (5) auf die Armausschnittkante,  
platzieren Sie den mittleren kleinen Punkt an der Schulter-  
naht, wobei die übrigen kleinen Punkte übereinstimmen.  
Nähen Sie. Bügeln Sie die Naht zum Ärmel hin.

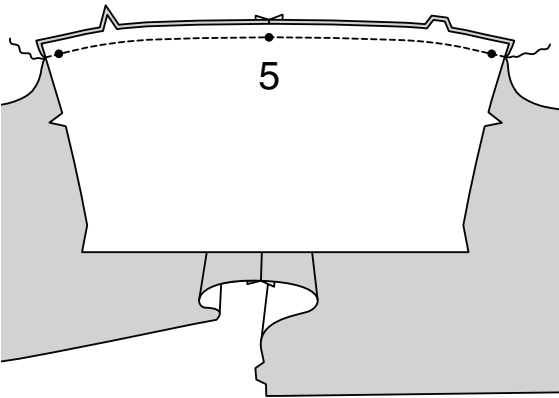

Nähen Sie das Vorder- und Rückenteil an der gesamten  
Achselnaht ab, wobei die Armausschnittnähte übereinstim-  
men. Um die Kurve im Achselbereich zu verstärken, nähen  
Sie erneut über die erste Naht. Schneiden Sie Kurven ein,  
falls erforderlich.

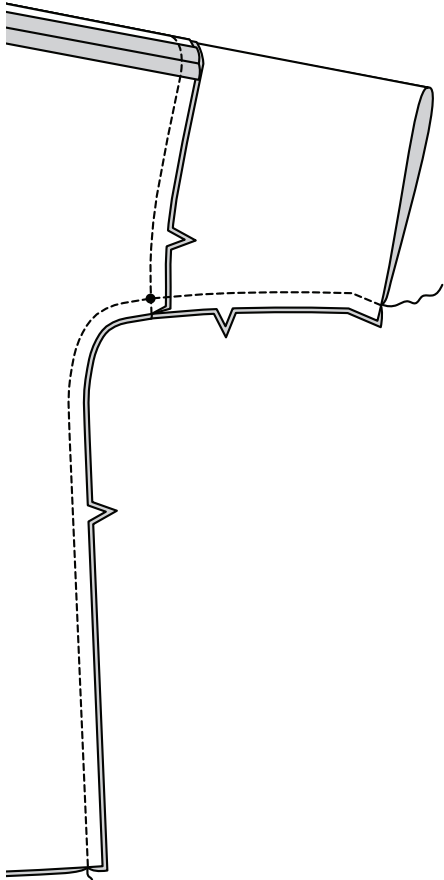

Drehen Sie den Ärmelsaum um. Heften Sie dicht an der  
Falte. Wenden Sie 6 mm von der Schnittkante entfernt und  
halten Sie bei Bedarf etwas mehr Fülle ein.  
Heften Sie den Saum dicht an der Oberkante fest. Bügeln  
Sie. **STEBBEN** Sie den Saum entlang der oberen Heftnaht  
**AB**, wie gezeigt.

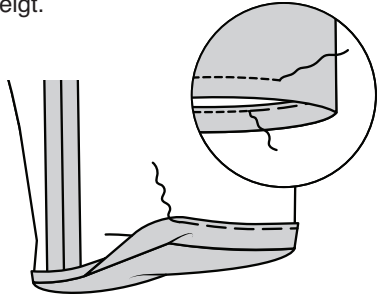

Bügeln Sie den Saum an der unteren Kante der Jacke nach  
oben.  
Wenden Sie 6 mm von der Schnittkante entfernt und halten  
Sie bei Bedarf etwas mehr Fülle ein. Heften Sie den Saum  
dicht an der Oberkante fest.  
Bügeln Sie. **STEBBEN** Sie den Saum entlang der oberen  
Heftnaht **AB**, wie gezeigt.

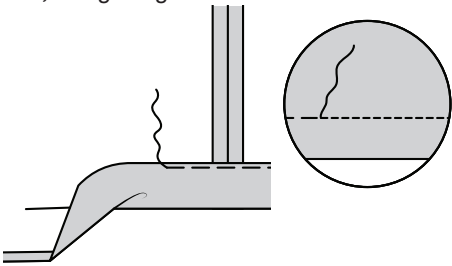

ABSCHLUSS

Nähen Sie rechts auf rechts die versehenen Teile des  
VORD. BANDES (3) an die Teile des RÜCKW. BANDES (4)  
an den Schulternähten zusammen.

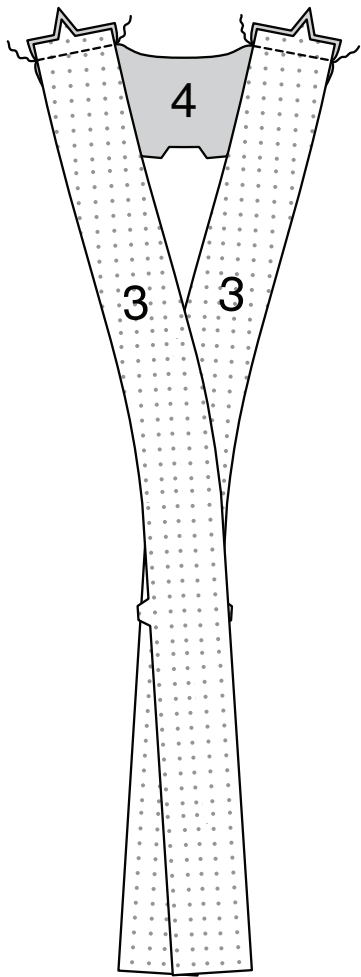

Rechts auf rechts stecken Sie das Band auf die Halsaus-  
schnittkante und Vorderkante, wobei die Mitten und Schul-  
ternähte übereinstimmen. Nähen Sie. Beschneiden Sie die  
Naht.  
Bügeln Sie die Naht zum Band hin und drücken Sie das  
Band nach außen.

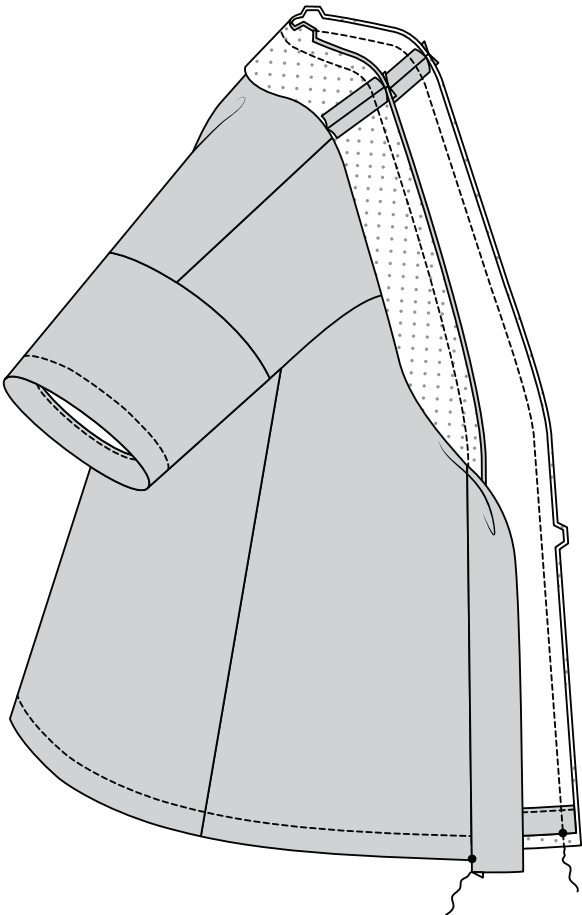

Nähen Sie die Besatzteile des vorderen und  
rückw. Bandes an den Schulternähten.  
Bügeln Sie unter 1.3 cm an der eingekerbten  
Kante des Bandbesatzes.

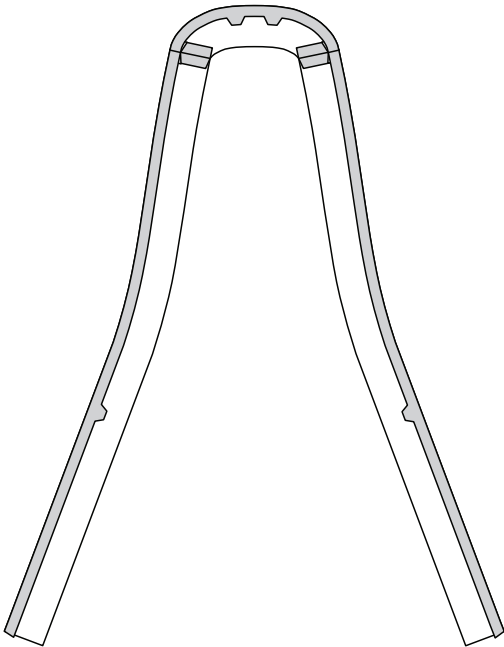

Stecken Sie den Besatz rechts auf rechts auf das  
Band, wobei die Nähte übereinstimmen und die  
Schnittkanten gerade sind. Nähen Sie am unteren  
kleinen Punkt zu Ende. Beschneiden Sie die  
Naht.

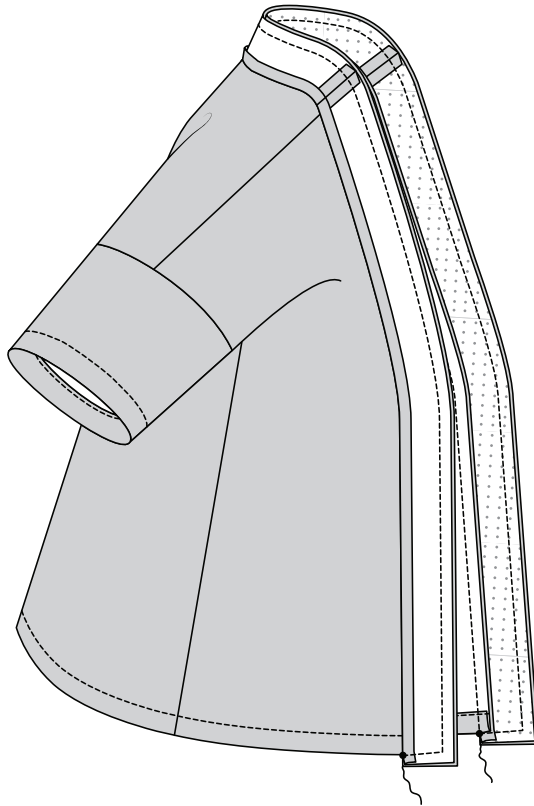

**STEBBEN** Sie das Band so weit wie möglich  
**UNTER**.

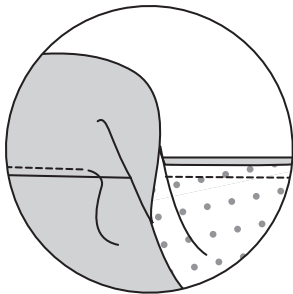



Wenden Sie den Besatz nach innen. Bügeln Sie. Stecken Sie die gebügelte Besatzkante über die Naht und platzieren Sie die Stecknadeln auf der Außenseite.  
Auf der Außenseite **NÄHEN** Sie in den "Graben" oder **IN DER NAHTRILLE**, dabei die gebügelte Kante auf der Innenseite mitfassen lassen.

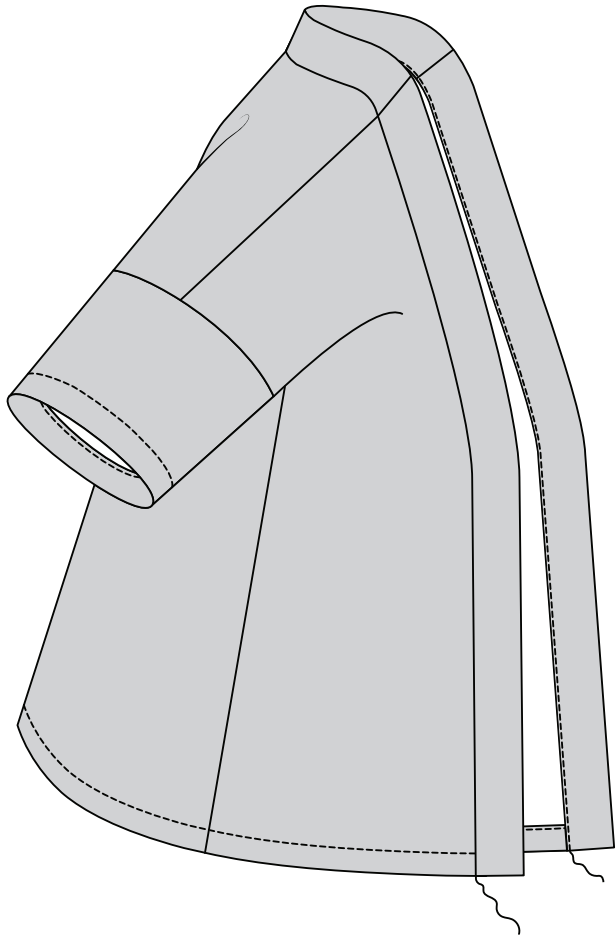

LEIBCHEN B

VORDER- UND RÜCKENTEIL

RECHTS AUF RECHTS falten Sie den SCHULTERTRÄGER (7) der Länge nach zur Hälfte. Nähen Sie eine 1 cm lange Naht, lassen Sie dabei die Enden offen.



Befestigen Sie mit einer Nadel einen starken Faden am genähten Ende des Trägers.  
Ziehen Sie das Nadelöhr nach vorne, durch die Falte, und drehen Sie das Band mit der rechten Seite nach außen.  
Heften Sie die Enden.

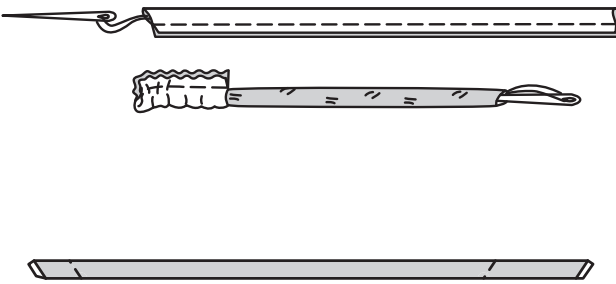

Für das Rückenteil nähen Sie auf der Außenseite die Träger wie gezeigt an einem VORDERTEIL UND RÜCKENTEIL (6), wobei die großen und kleinen Punkte übereinstimmen. Heften.

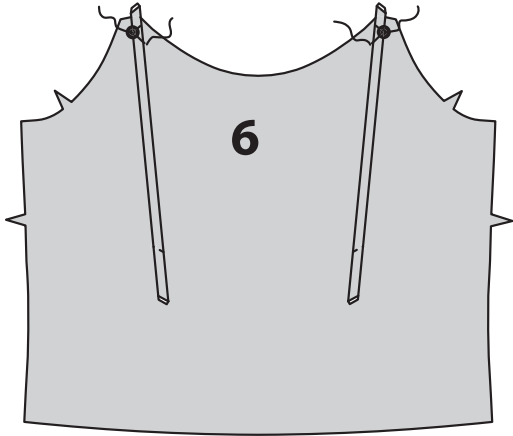

Nähen Sie Vorder- und Rückenteile an den Seitennähten zusammen.

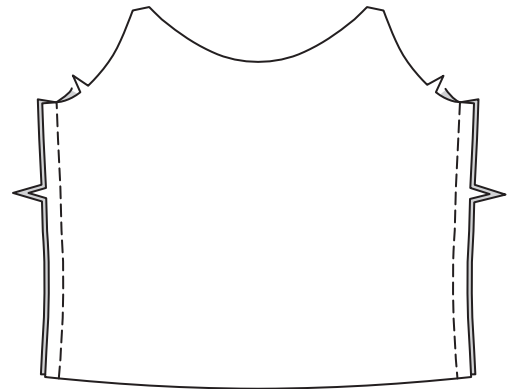

Bringen Sie die EINLAGE gemäß den Anweisungen des Herstellers an den VORDEREN UND RÜCKW. BESATZ (8) an. Nähen Sie die Besatzteile an den Seiten zusammen. **VERSÄUBERN** Sie die Unterkante des Besatzes.

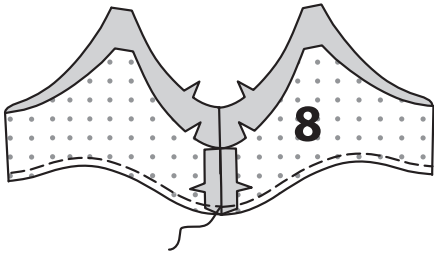

Stecken Sie den Besatz rechts auf rechts auf das Vorder- und Rückenteil, wobei die Mitten und Punkte übereinstimmen. Nähen Sie die Oberkanten, lassen Sie dabei das Vorderteil zwischen den kleinen und großen Punkten offen, wie gezeigt. Beschneiden Sie die Naht.

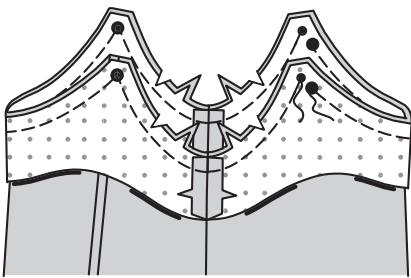

Wenden Sie den Besatz nach innen. Bügeln Sie.

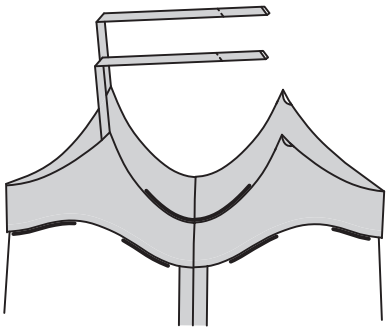

ABSCHLUSS

Führen Sie die verbleibenden Enden der Träger durch die Öffnungen im Vorderteil, wobei die Punkte übereinstimmen. Feststecken. Probieren Sie das Mieder an und passen Sie die Träger an.

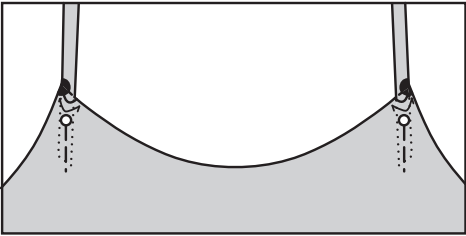

Öffnen Sie den Besatz. Nähen Sie die Öffnungen im Vorderteil. Schneiden Sie den überschüssigen Träger ab.  
**STEPPEN** Sie den Besatz so weit wie möglich **UNTER**. Wenden Sie den Besatz nach unten.  
Heften Sie den Besatz an den Seitennähten von Hand.

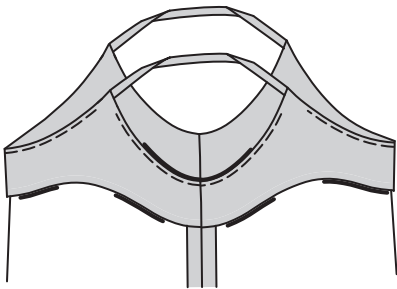

Lassen Sie das Mieder über Nacht hängen. Nähen Sie einen 1.5 cm **SCHMALLEN SAUM** an der Unterkante des Leibchens.

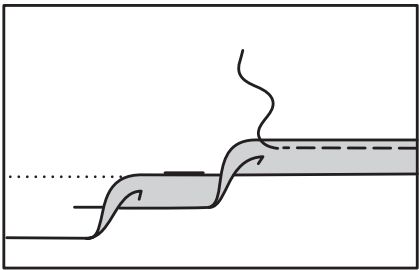

HOSE C

VORDER- UND RÜCKENTEIL

Stecken Sie den TASCHENBESATZ (10) rechts auf rechts auf das VORDERTEIL (9), wobei die kleinen Punkte übereinstimmen und die Schnittkanten gleichmäßig sind. Nähen Sie eine einfache gekerbte Kante. **BESCHNEIDEN** Sie die Naht.

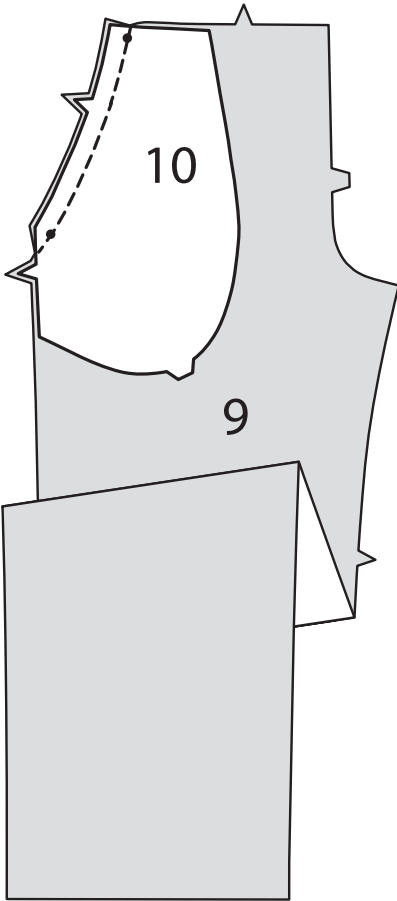

**STEPPEN** Sie den Besatz **UNTER**.  
Wenden Sie den Taschenbesatz nach innen; bügeln Sie.

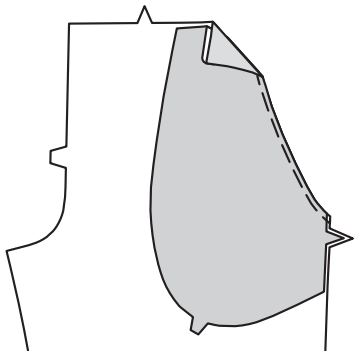

Stecken Sie auf der Innenseite rechts auf rechts das SEITL. VORDERTEIL UND TASCHE (11) auf den Taschenbesatz, so dass die Schnittkanten gerade sind. Nähen Sie die doppelt eingekerbte Kante.

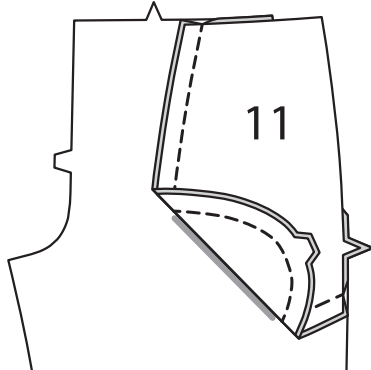

Lappen Sie auf der Außenseite das Vorderteil über das seitliche Vorderteil und die Tasche, wobei die kleinen Punkte übereinstimmen und die Schnittkanten gerade sind; stecken Sie.  
Heften Sie die Seiten- und Oberkanten zusammen.

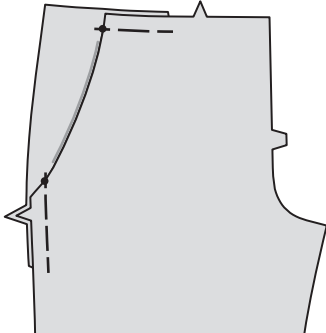

Stecken Sie das RÜCKENTEIL (12) auf das Vorderteil an den inneren Beinnähten, wobei die kleinen Punkte und Kerben übereinstimmen. Nähen Sie die Naht und dehnen Sie das Rückenteil dabei, damit es passt.

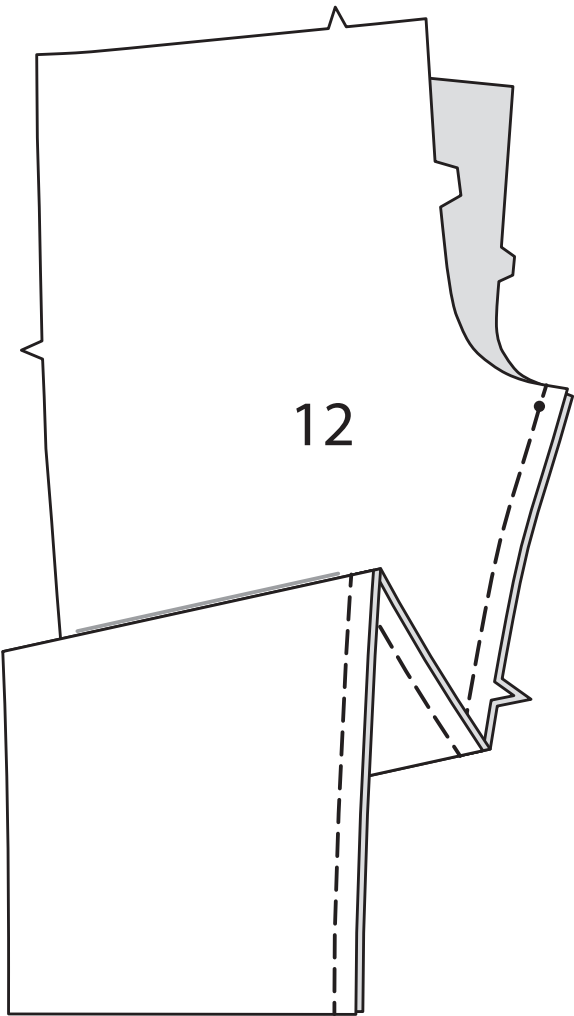

Nähen Sie die Schrittnaht, wobei die inneren Beinnähte und Kerben übereinstimmen.  
Um die Naht zu verstärken, nähen Sie nochmals 6 mm von der ersten Naht entfernt; beschneiden Sie dicht an der zweiten Naht.

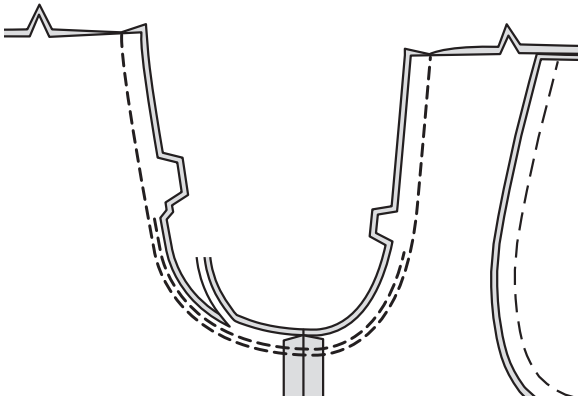

Nähen Sie das Rückenteil an den Seiten an das Vorderteil.

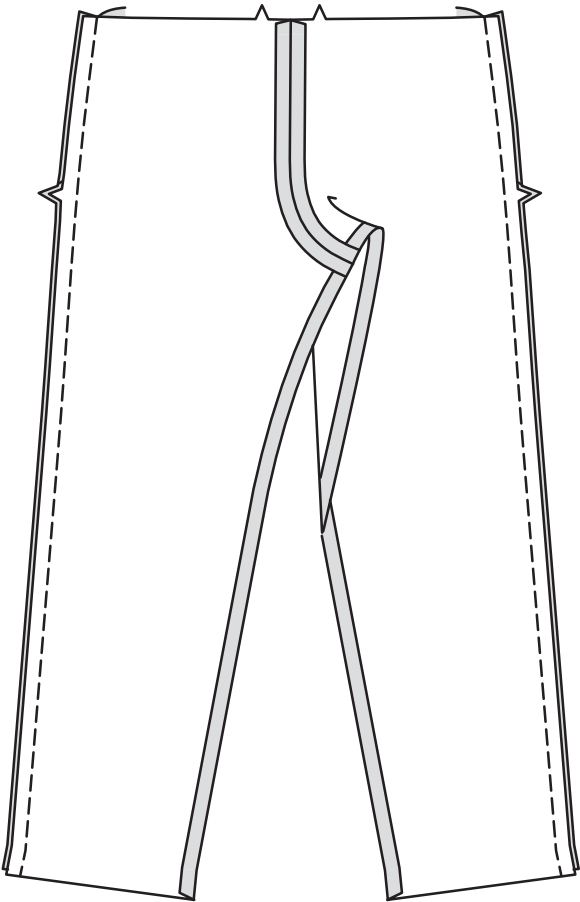

**BUND**

Bringen Sie gemäß den Anweisungen des Herstellers die EINLAGE auf der linken Seite eines Teils des VORDEREN BUNDS (13) an.  
Das verbleibende Bundteil wird als Besatz verwendet.

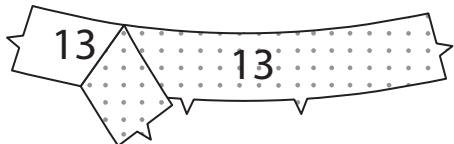

Nähen Sie den Besatz entlang der ungekerbten Kante an den vorderen Bund. Beschneiden Sie die Naht.  
**STEPPEN** Sie den Besatz **UNTER**.

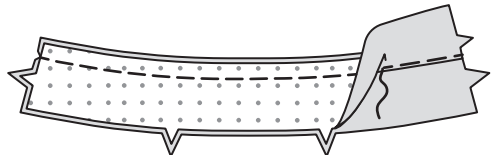

Schneiden Sie ein Stück Gummiband in der Länge der FÜHRUNG FÜR GUMMIBAND (15) zu.

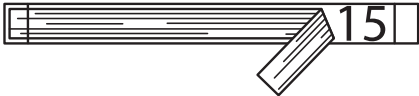

Stecken Sie die Enden des Gummibandes zwischen kleinen Punkten auf die LINKE Seite des RÜCKW. TUNNELS (14), so dass die Schnittkanten gerade sind.  
Nähen Sie die Enden knapp 1.5 cm von der Schnittkante entfernt.

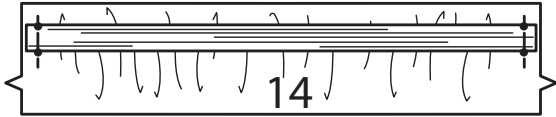

Öffnen Sie den Bund.  
Nähen Sie den Bund an den rückw. Tunnel, wobei die Kerben übereinstimmen.  
Bügeln Sie unter 1.3 cm an der ungekerbten Kante, wie gezeigt.

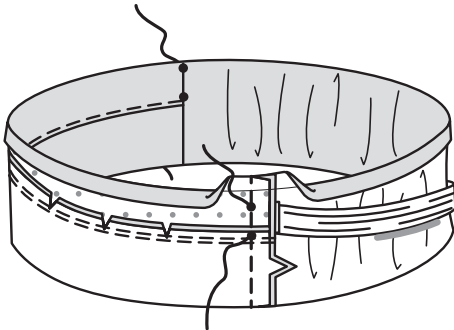

Stecken Sie rechts auf rechts den Bund und den Tunnel an der oberen Kante der Hose fest, wobei die Mitten und Nähte übereinstimmen und die Schnittkanten gerade sind. Nähen Sie.  
Beschneiden Sie die Naht.  
Bügeln Sie Bund und Tunnel nach außen, bügeln Sie die Naht von der Hose weg.

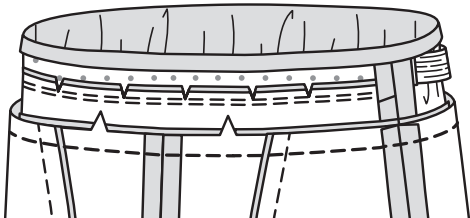

Wenden Sie Bund und Tunnel entlang der Naht und der Faltlinie nach INNEN; bügeln Sie.  
Stecken Sie die untere gebügelte Kante 3 mm über der Naht fest und platzieren Sie die Stecknadeln auf der AUSSENSEITE.  
**NÄHEN** Sie auf der AUSSENSEITE langsam **IN DER RILLE** der Naht, wobei Sie das Gummiband beim Nähen dehnen. Achten Sie darauf, dass Sie sich beim Nähen nicht in der nicht befestigten Kante des Gummibands verfangen.

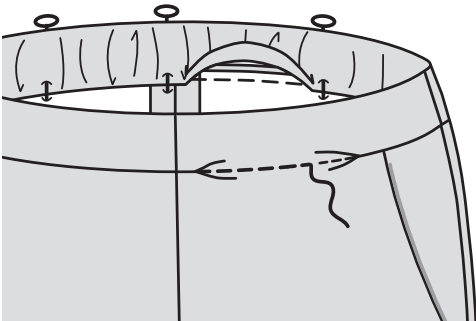

**ABSCHLUSS**

Nähen Sie einen 1.5 cm **SCHMALEN SAUM** an den Unterkanten der Hose.

