

VORDERTEIL

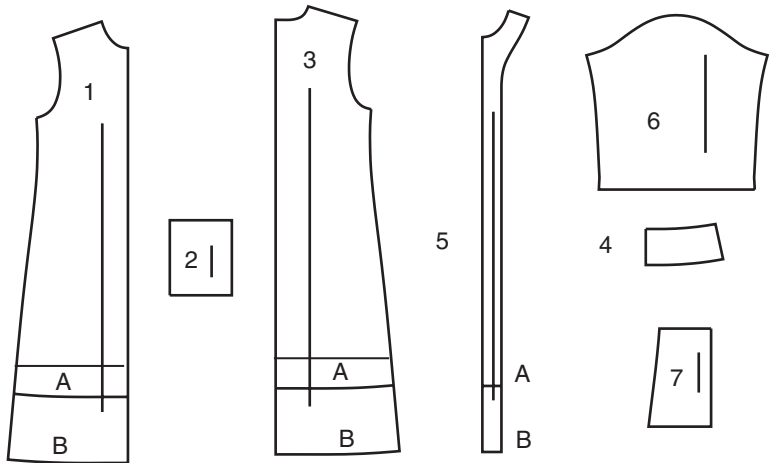
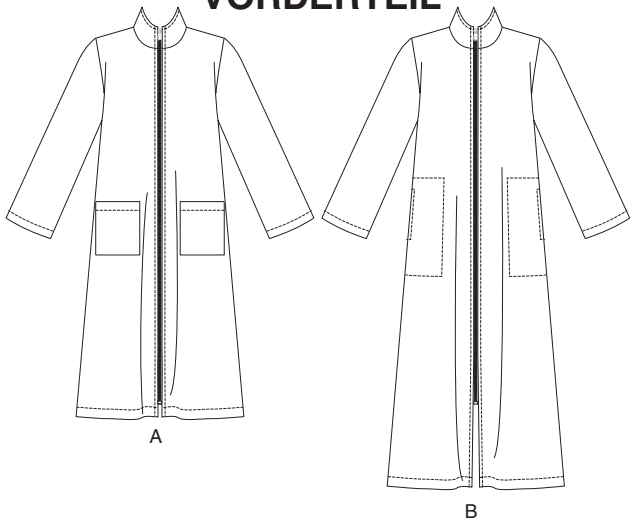

- 1 (1A) VORDERTEIL - A,B  
2 TASCHE– A  
3 (3A) RÜCKENTEIL - A,B  
4 KRAGEN - A,B  
5 VORD. BESATZ - A,B  
6 ÄRMEL - A,B  
7 TASCHE– B

KÖRPERGRÖSSEN

Größen	Mädchen				
	XS	S	M	L	XL
	4-6	8-10	12-14	16-18	20-22
Oberweite (cm)	75-78	80-83	87-92	97-102	107-112
Tailenweite	56-58	61-64	67-71	76-81	87-94
Hüftenweite	80-83	85-88	92-97	102-107	112-117
rückw. Tailenlänge	39-39.5	40-40.5	41.5-42	42.5-43	44-44.5

KÖRPERGRÖSSEN

Größen	DAMEN				
	1XL	2XL	3XL	4XL	5XL
	20-22W	24-26W	28-30W	32-34W	36-38W
Oberweite (cm)	107-112	117-122	127-132	137-142.5	147-152.5
Tailenweite	89-94	99-105	112-118	124-130	134-138
Hüftenweite	112-117	122-127	132-137	142-147	152-157.5
rückw. Tailenlänge	44-44	44.5-45	45-45.5	46-46	46.5-47

STOFFSCHNITTEILE

Bezeichnet Brustumfang, Taillenumfang, Hüftumfang und/oder Bizeps. Die Maße beziehen sich auf den Umfang des fertigen Kleidungsstücks (Körpermaß + Trageerleichterung + Design-Erleichterung). Passen Sie das Schnittmuster bei Bedarf an.

Die gezeigten Linien sind SCHNITTLINIEN, jedoch sind Nahtzugaben von 1.5 cm inbegriffen, sofern nicht anders angegeben. Siehe NÄHTIGE INFORMATIONEN für Nahtzugaben.

Suchen Sie das/die Layout(s) nach Kleidungsstück/Ansicht, Stoffbreite und Größe. Die Layouts zeigen die ungefähre Position der Schnittmusterteile; die Position kann je nach Schnittmustergröße leicht variieren.

Alle Layouts sind für Stoffe mit oder ohne Strichrichtung, sofern nicht anders angegeben. Für Stoffe mit Strichrichtung, Flor, Schattierung oder einseitigem Design verwenden Sie das Layout MIT STRICHRICHTUNG.

RECHTE MUSTERSEITE	LINKE MUSTERSEITE	RECHTE STOFFSEITE	LINKE STOFFSEITE

G = GRÖSSE  
AG = ALLE GRÖSSEN  
\* = MIT STRICHRICHTUNG  
\*\* = OHNE STRICHRICHTUNG  
SELVAGE(S) WEBKANTE(N)  
FOLD = STOFFBRUCH  
SINGLE THINKNESS = EINZELNE DICKE  
DOUBLE THINKNESS = DOPPELTE DICKE  
CROSSWISE FOLD = QUERFALTE

Positionieren Sie den Stoff wie auf dem Layout angegeben. Wenn das Layout zeigt...

**FADENLAUF:** Legen Sie die Linie auf den geraden Fadenlauf des Stoffes und halten Sie sie parallel zur Webkante oder zum Falz. Beim Layout "mit Strichrichtung" sollten die Pfeile in dieselbe Richtung zeigen. (Bei Stoffen mit Pelzflor zeigen die Pfeile in Richtung des Flors).

**EINZELNE DICKE** - Legen Sie den Stoff mit der rechten Seite nach oben. (Bei Webpelzstoffen wird der Flor nach unten gelegt.)

**DOPPELTE DICKE**

**MIT STOFFBRUCH** - Legen Sie den Stoff mit der rechten Seite nach oben.

**OHNE STOFFBRUCH** - Legen Sie den Stoff rechts auf rechts und falten Sie ihn kreuzweise. Schneiden Sie den Falz von Webkante zu Webkante ein (A). Halten Sie die rechten Seiten zusammen und drehen Sie die obere Lage vollständig um, so dass der Flor in dieselbe Richtung wie die untere Lage verläuft.

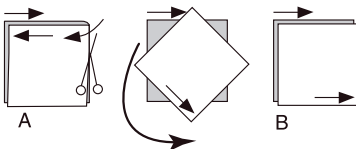

**STOFFBRUCH** - Legen Sie die angegebene Kante genau entlang der Falz des Stoffes. Schneiden Sie NIEMALS an dieser Linie. Wenn das Schnittmusterteil so dargestellt ist...

● Schneiden Sie zuerst die anderen Teile zu und lassen Sie dabei genügend Stoff für dieses Teil übrig (A). Falten Sie den Stoff und schneiden Sie das Stück wie gezeigt am Stoffbruch zu (B).



★ Schneiden Sie das Stück nur einmal zu. Schneiden Sie zuerst die anderen Teile zu, so dass genügend Stoff für dieses Teil vorhanden ist. Öffnen Sie den Stoff; schneiden Sie das Teil auf einer einzigen Lage zu.

Schneiden Sie alle Teile entlang der für die gewünschte Größe angegebenen Schnittlinie mit langen, gleichmäßigen Scherenstrichen aus, wobei die Kerben nach außen zeigen.

Übertragen Sie alle Markierungen und Konstruktionslinien, bevor Sie das Schnittmustergewebe entfernen. (Bei Pelzflor-Stoffen übertragen Sie die Markierungen auf die linke Seite).

**HINWEIS:** Die gestrichelten Kästchen ( a ! b ! c ! ) in den Layouts stellen die Teile dar, die nach den angegebenen Maßen zugeschnitten werden.

GRÖSSEN	XS (4-6)	S (8-10)	M (12-14)	L (16-18)	XL (20-22)
EUROPÄISCH	30-32	34-36	38-40	42-44	46-48
MASSNAHMEN DES FERTIGEN KLEIDENSTÜCKS (einschließlich Schnittmuster und Tragekomfort)					
A,B Oberweite	103	108	117	127	137
A,B Tailenweite	299	104	113	123	133
A,B Hüftweite	109	114	123	133	144
Breite, Unterkante					
Bademantel A	131	136	145	155	165
Bademantel B	138	144	152	163	173
Fertige Rückenlänge ab Halsansatz					
Bademantel A	110	112	113	114	116
Bademantel B	131	132	133	135	136
GRÖSSEN	1XL 20-22W	2XL 24-26W	3XL 28-30W	4XL 32-34W	5XL 36-38W
EUROPÄISCH	42-44	46-48	50-52	54-56	58-60
MASSNAHMEN DES FERTIGEN KLEIDENSTÜCKS (einschließlich Schnittmuster und Tragekomfort)					
A,B Oberweite	140	150	160	170	180
A,B Tailenweite	138	149	159	169	179
A,B Hüftweite	149	159	169	179	189
Breite, Unterkante					
Bademantel A	166	177	187	197	207
Bademantel B	174	184	194	204	215
Fertige Rückenlänge ab Halsansatz					
Bademantel A	118	119	121	122	123
Bademantel B	138	140	141	142	144

ALLE MODELLE SIND NUR FÜR STRETCHSTRICK AUSGELEGT

BADEMANTEL A - GRÖSSEN FÜR MÄDCHEN

TEILE 1 2 3 4 5 6

60" (150CM) MIT STRICHRICHTUNG

G XS S M L XL

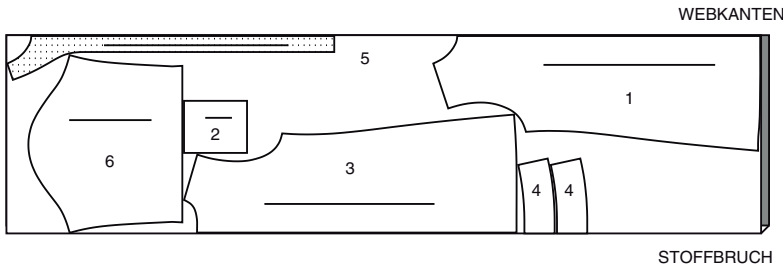

HINWEIS: BEI GRÖSSEN FÜR DAMEN, VERBINDEN SIE VOR DEM ZUSCHNEIDEN DES STOFFES DIE STÜCKE IN KLAMMERN MIT DEN ENTSPRECHENDEN STÜCKEN, INDEM SIE DIE ANWEISUNGEN AUF DEN STOFFMUSTERN BEFOLGEN.

BADEMANTEL A-GRÖSSEN FÜR DAMEN

TEILE 1(1A) 2 3(3A) 4 5 6

60" (150CM) MIT STRICHRICHTUNG

G 1X 2X 3X 4X 5X

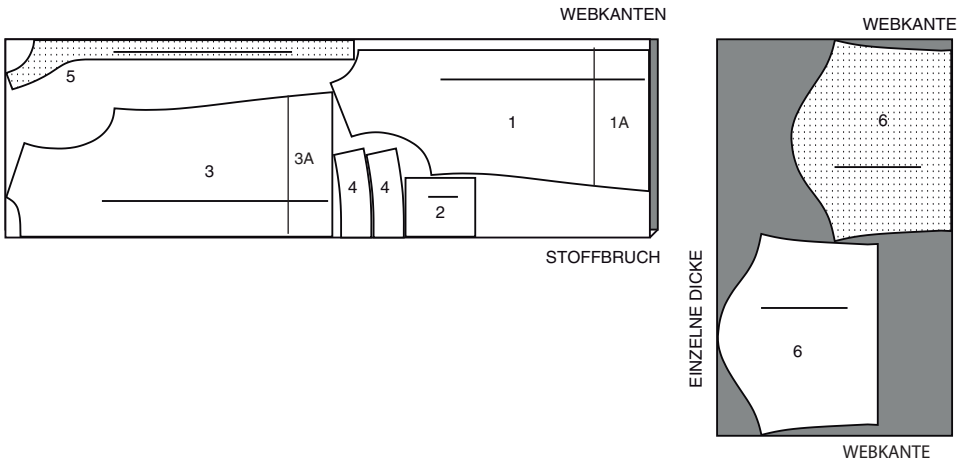

EINLAGE

TEILE 4 5

20" (51CM)

AG

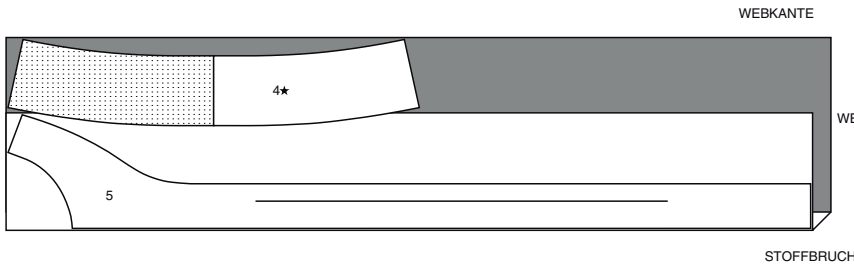

BADEMANTEL B- GRÖSSEN FÜR MÄDCHEN

TEILE 1 3 4 5 6 7

60" (150CM) MIT STRICHRICHTUNG

G XS S M L XL

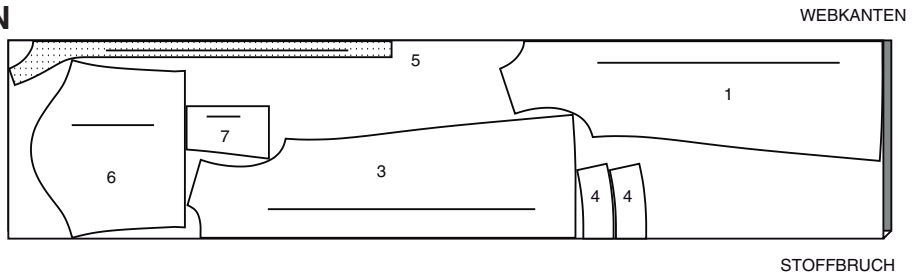

HINWEIS: BEI GRÖSSEN FÜR DAMEN, VERBINDEN SIE VOR DEM ZUSCHNEIDEN DES STOFFES DIE STÜCKE IN KLAMMERN MIT DEN ENTSPRECHENDEN STÜCKEN, INDEM SIE DIE ANWEISUNGEN AUF DEN STOFFMUSTERN BEFOLGEN.

BADEMANTEL B- GRÖSSEN FÜR DAMEN

TEILE 1(1A) 3(3A) 4 5 6 7

60" (150CM) MIT STRICHRICHTUNG

G 1X 2X 3X 4X 5X

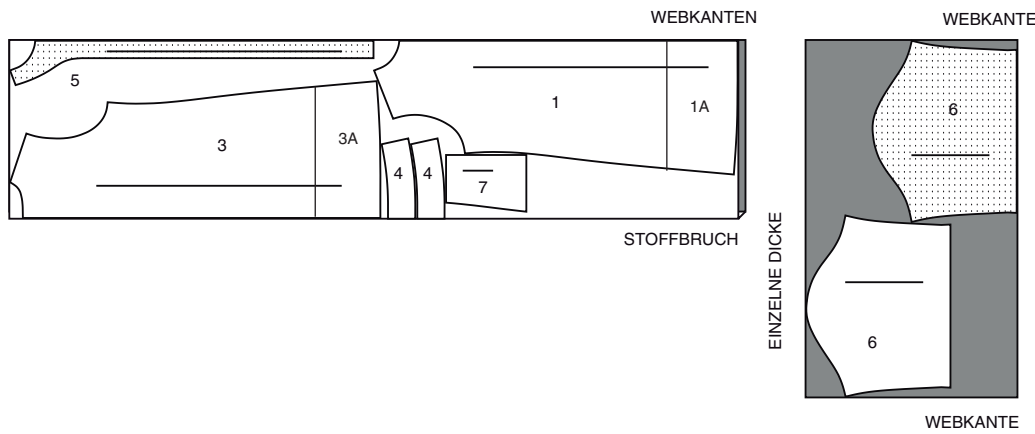

EINLAGE

TEILE 4 5

20" (51CM)

AG

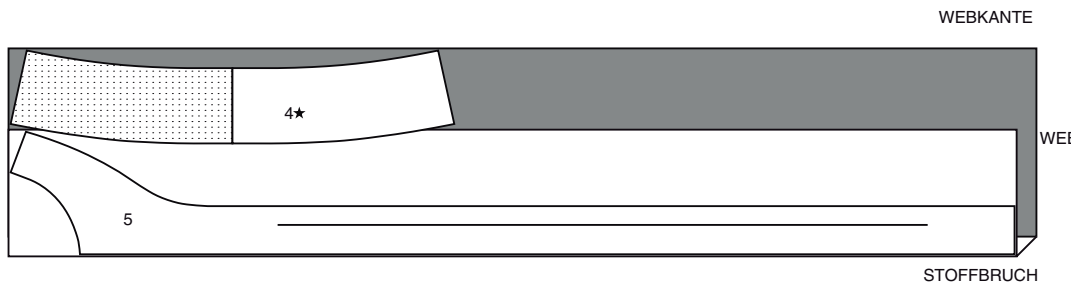

NÄHANGABEN

1.5 cm NAHTZUGABEN SIND INBEGRIFFEN,  
(sofern nicht anders angegeben).

GRAFIK

rechte Seite	linke Seite	Einlage	Futter	Innenfutter

Bügeln Sie beim Nähen. Nähte flach bügeln, dann auf-  
bügeln, sofern nicht anders angegeben. Schneiden Sie die  
Nahtzugaben ein, wo nötig, damit sie flach liegen.

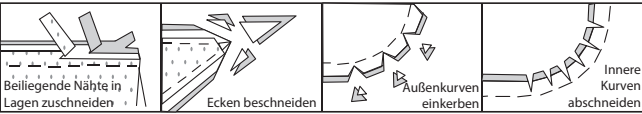

GLOSSAR

Für Nähmethoden in **FETT** gedruckter Schrift ist ein  
Video mit Nähanleitung verfügbar. Scannen Sie den  
**QR COD**, um die Videos anzusehen:  
**SCHMALER SAUM** - siehe **Säume**: Video "Schmale  
Säume nähen".  
**KNAPPKANTIG STEPPEN** - siehe **Maschinenstiche**:  
Video "Wie man knappkantig steppt".  
**VERSTÄRKEN** - siehe **Maschinenstiche**: Video „Zum  
Verstärken“.  
**FESTSTEPPEN** - siehe **Maschinenstiche**: Video "Wie  
man feststeppt".  
**ABSTEPPEN** - siehe **Maschinenstiche**: Video "Wie  
man absteppt".  
**DOPPELSTICHE** - siehe **Maschinenstiche**: Video  
"Wie man mit Doppelstichen steppt".  
**VERSÄUBERN** - siehe **Nähte**: Video “Wie man die  
Nahtzugaben versäubert“  
**SÄUMEN**- Nadel durch eine gefaltete Kante schieben,  
dann einen Faden des darunter liegenden Stoffes  
aufnehmen.

NÄHTUTORIALS



Erweitern Sie Ihre Fähigkeiten durch kurze, leicht verständliche  
Videos unter [simplicity.com/sewingtutorials](https://simplicity.com/sewingtutorials).

BADEMANTEL A,B

**HINWEIS:** Spannen Sie den Stoff beim Nähen gleichmäßig  
vor und hinter der Nadel.  
**HINWEIS:** Unter jeder Unterüberschrift wird, sofern nicht  
anders angegeben, das erste Modell

VORDERTEIL, RÜCKENTEIL UND ÄRMEL

**MODELL A:**  
Schlagen Sie 6 mm an der Oberkante jeder TASCHE (2) ein.  
Bügeln Sie. Wenden Sie die Oberkante entlang der Faltlinie  
nach außen. Nähen Sie die Enden. Beschneiden.

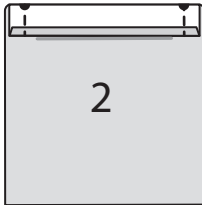

Wenden Sie die Oberkante der Tasche nach innen, schlagen  
Sie die verbleibenden Nahtzugaben ein und falten Sie die  
Ecken diagonal.  
Bügeln Sie.  
Heften Sie dicht an der inneren gebügelten Kante.

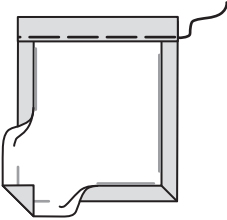

**STEPPEN** Sie entlang der Heftung **AB**.

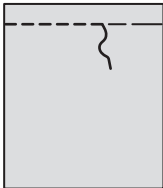

Stecken Sie die Tasche auf das VORDERTEIL (1), wobei die  
Symbole übereinstimmen.  
**STEPPEN** Sie die Seiten- und Unterkanten **KNAPPKANTIG**,  
dabei die oberen Enden verstärken.

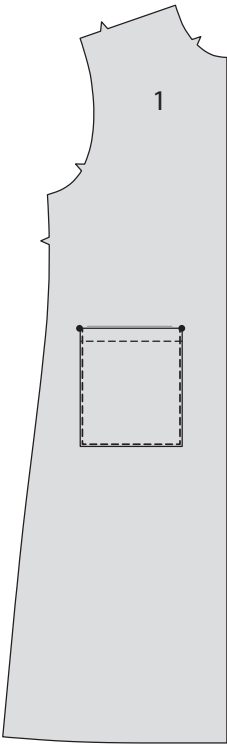

**MODELL B:**  
**VERSTÄRKEN** Sie die untere Kante des Vorderteils entlang  
der kleinen und großen Punkte, wie gezeigt. Schneiden Sie  
zu den Punkten ein.

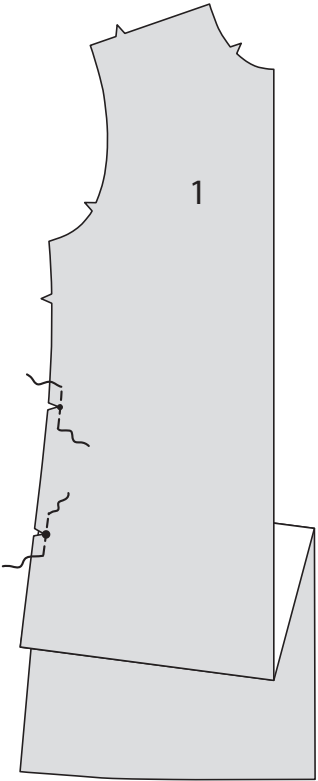

Nähen Sie an der Seitenkante des Vorderteils zwischen den  
Clips einen **SCHMALEN SAUM**, der beim Nähen zur Seiten-  
kante schwenkt.

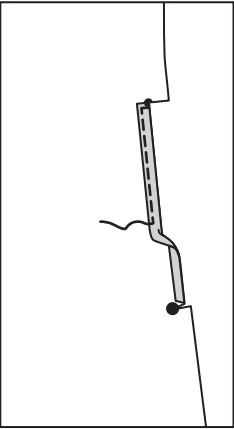

Stecken Sie die rechte Seite der TASCHE (7) auf die linke  
Seite des Vorderteils, wobei die kleinen und großen Punkte  
übereinstimmen und die Nahtlinie der Tasche entlang der  
Nahtlinie auf dem Vorderteil liegt. Heften Sie die Tasche wie  
gezeigt zwischen dem kleinen und dem großen Punkt auf  
das Vorderteil.

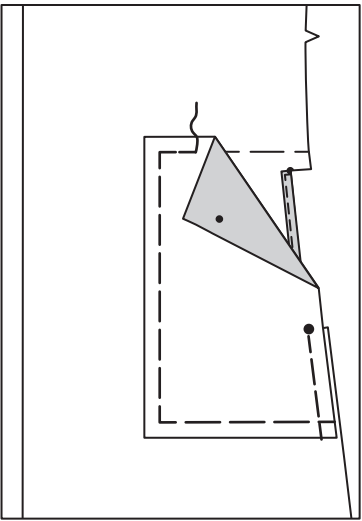

Nähen Sie auf der Außenseite entlang der Nahtlinie.

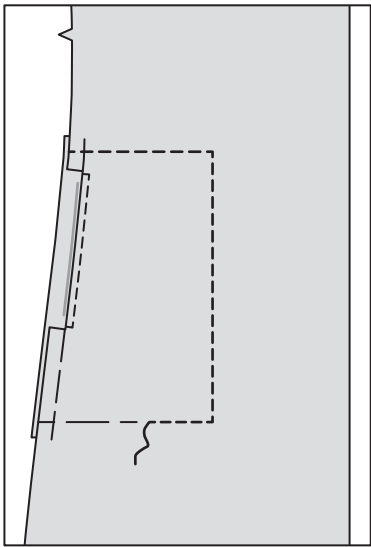

**MODELLE A, B:**  
Nähen Sie die RÜCKENTEILE (3) entlang der hinteren Mitte  
zusammen.  
Bügeln Sie die Naht zum linken Rückenteil hin.

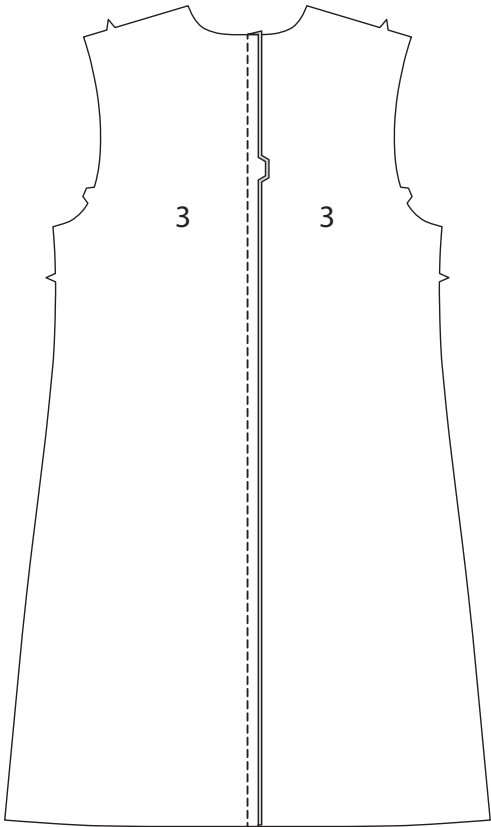

**STEPPEN** Sie die linke hintere Naht **AB**.

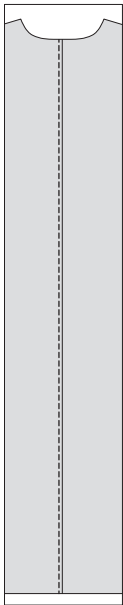

Nähen Sie das Vorderteil an das Rückenteil an den Schultern  
und Seiten mit **DOPPELSTICHEN**. Bügeln Sie die Nähte zum  
Rückenteil hin.

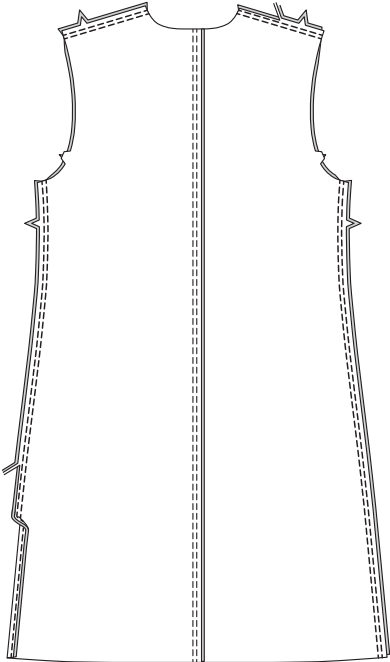

Nähen Sie den ÄRMEL (6) mit **DOPPELSTICHEN**.  
Bügeln Sie die Naht zum Rückenteil hin.

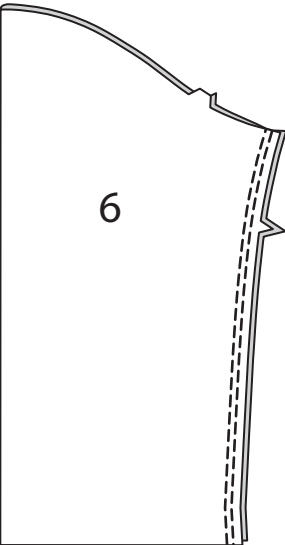

Drehen Sie den Ärmelsaum um. Heften Sie dicht an der Falte.  
Drehen Sie 6 mm an der Schnittkante ein. Heften Sie den  
Saum dicht an der Oberkante fest. Bügeln Sie.  
**STEPPEN** Sie den Saum entlang der oberen Heftung **AB**.

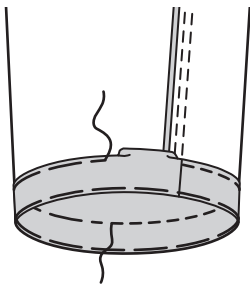

Stecken Sie den Ärmel rechts auf rechts in den Armaus-  
schnitt, setzen Sie den mittleren kleinen Punkt auf die Schul-  
ternaht, sodass die restlichen kleinen Punkte  
übereinstimmen. Nähen Sie. Nähen Sie erneut mit 6 mm  
Abstand in der Nahtzugabe. Schneiden Sie neben der Naht  
zurück. Bügeln Sie die Nahtzugaben flach. Wenden Sie die  
Naht zum Ärmel hin.

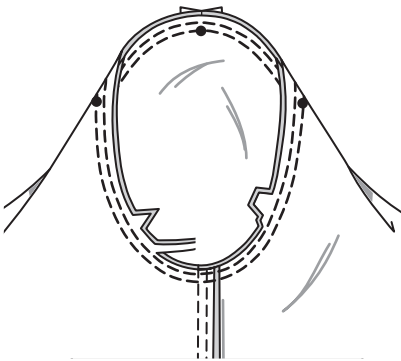

REISSVERSCHLUSS UND ABSCHLUSS

**STEPPEN** Sie die Halsausschnittkante **FEST**.

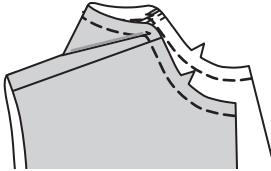

Stecken Sie die EINLAGE (4) auf der linken Seite des KRA-  
GENS (4).  
Bügeln Sie gemäß den Anweisungen des Herstellers.

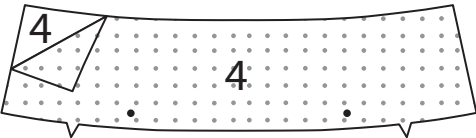

Stecken Sie den Kragen ohne Einlage auf die Halskante, wobei die Mittelpunkte übereinstimmen und die kleinen Punkte auf den Schulternähten liegen. Schneiden Sie die Halskante gegebenenfalls ein. Nähen Sie. Beschneiden. Bügeln Sie die Naht zum Kragen hin. **HINWEIS:** Das mit Einlage versehene Kragenteil wird als Besatz verwendet.

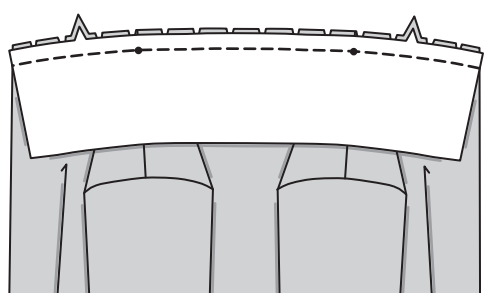

**HINWEIS:** Es kann erforderlich sein, den Reißverschluss zu kürzen. Legen Sie dazu den geschlossenen Reißverschluss entlang der Öffnungskante und den Reißverschlussanschlag an den großen Punkt an. Markieren Sie die Position des neuen Reißverschlussanschlags 3 mm unterhalb der Oberkante.

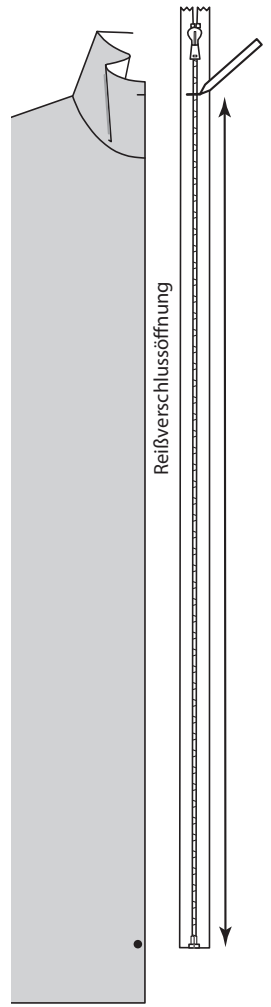

Entfernen Sie die Zähne oberhalb der Markierung für den neuen Reißverschlussanschlag. Biegen Sie mit einer Zange eine gerade Metallöse und nähen Sie sie an der neuen Markierung an jedem Band fest. ODER machen Sie mehrere Überwendlingstiche über das Band an der Markierung.

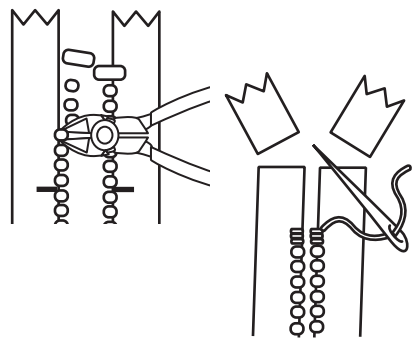

Öffnen und trennen Sie den Reißverschluss. Auf der Außenseite den Reißverschluss mit der Vorderseite nach unten entlang der vorderen Öffnungskanten feststecken, dabei den Reißverschlussanschlag auf den großen Punkt und die Reißverschlusszähne auf die 1 cm Nahtlinie legen. Heften.

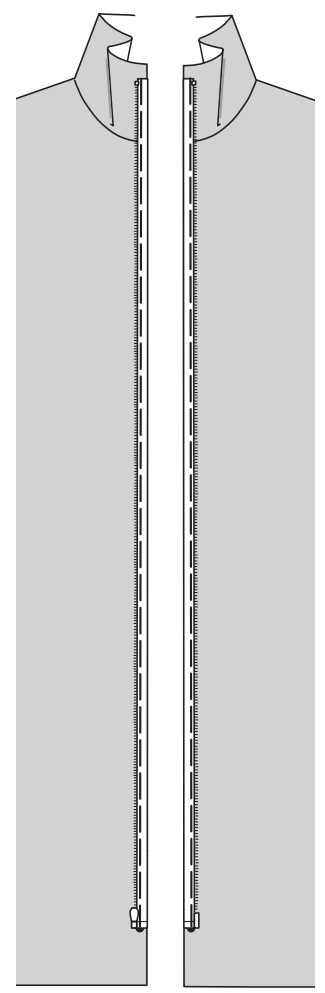

Stecken Sie die EINLAGE (5) auf der linken Seite des VORDEREN BESATZES (5). Bügeln Sie gemäß den Anweisungen des Herstellers. **VERSÄUBERN** Sie die Innenkante des vord. Besatzes. **STEPPEN** Sie die Halsausschnittkante **FEST**. Schlagen Sie die Nahtzugabe an der Schulterkante des Besatzes ein. Bügeln Sie. Schneiden Sie die gebügelte Nahtzugabe auf 1 cm zurück.

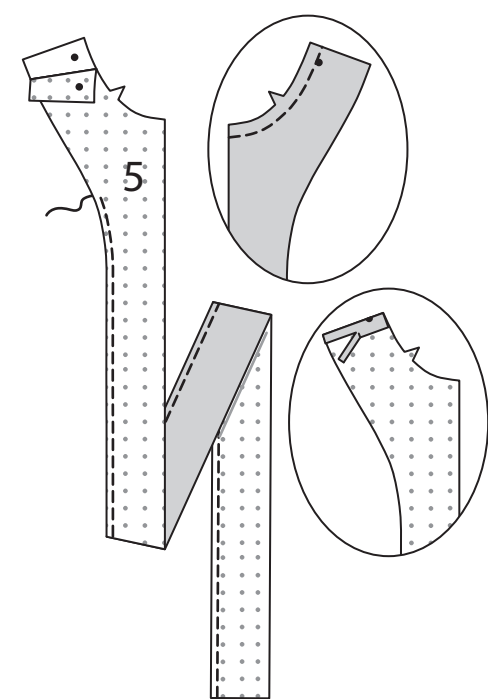

Stecken Sie die vorderen Besätze an der unteren Kante des BESATZES des Kragens (4) fest, wobei die Kerben und kleinen Punkte übereinstimmen und die vorderen Besätze, wo nötig, eingeschnitten werden. Nähen Sie. Beschneiden. Bügeln Sie die Nähte auf und bügeln Sie den Rest der Nahtzugabe an der Unterkante des Kragenbesatzes. Schneiden Sie die gebügelte Nahtzugabe auf 1 cm zurück.



Stecken Sie den Besatz rechts auf rechts auf den Bademantel, über den Reißverschluss, wobei die Mitten und die großen Punkte übereinstimmen. Nähen Sie die vordere Öffnung entlang der 1 cm Nahtlinie mit einem Reißverschlussfuß. Nähen Sie die Halsausschnittkante. Beschneiden Sie die Halsausschnittnaht. Nähen Sie 3.8 cm von der Unterkante entfernt quer über die Besätze. Beschneiden Sie wie gezeigt.

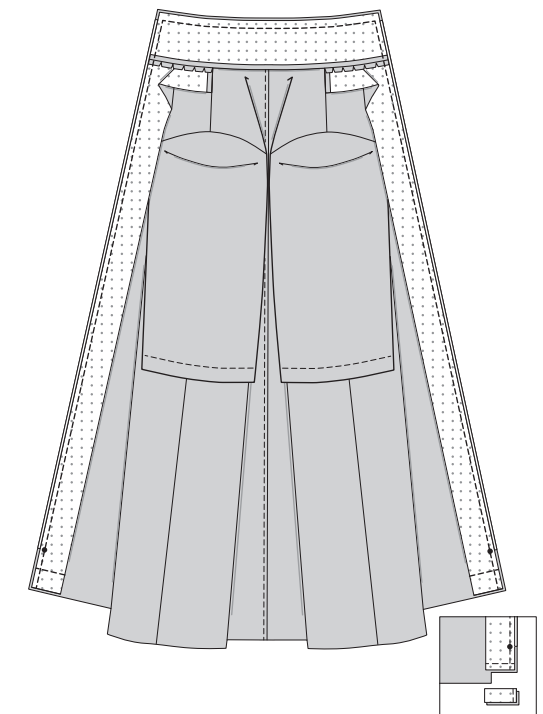

Wenden Sie den Besatz nach innen, drehen Sie dabei die Reißverschlusszähne nach außen; bügeln Sie. **SÄUMEN** Sie die gebügelte Kante des Kragenbesatzes über die Naht, wie gezeigt. Heften Sie den Besatz an den Schulternähten.

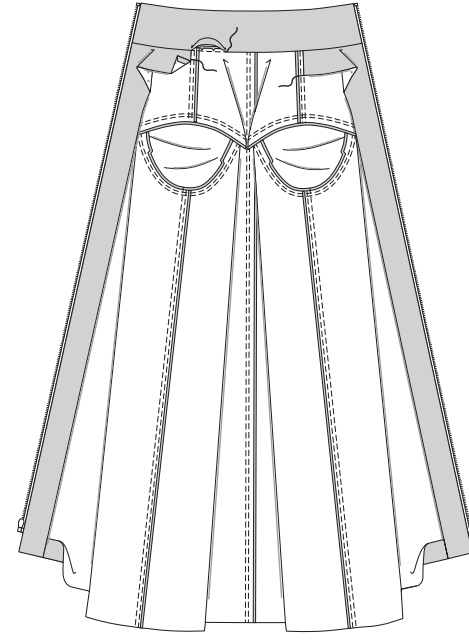

Schlagen Sie den Saum an der Unterkante des Bademantels um. Heften Sie dicht an der Falte. Drehen Sie 6 mm an der Schnittkante ein. Heften Sie den Saum dicht an der Oberkante fest. Bügeln Sie.

**STEPPEN** Sie den Saum entlang der oberen Heftnaht **AB**, und steppen Sie ihn beim Nähen quer über den Besatz fort.

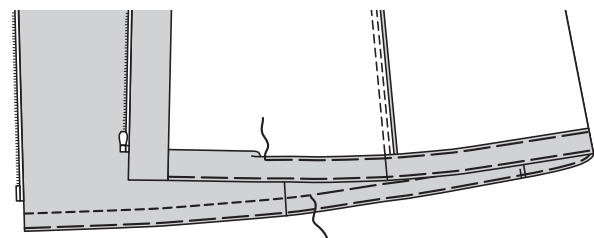

**STEPPEN** Sie die vordere Öffnung und die Nackenkanten **AB**, wie gezeigt.

