

VORDERTEIL

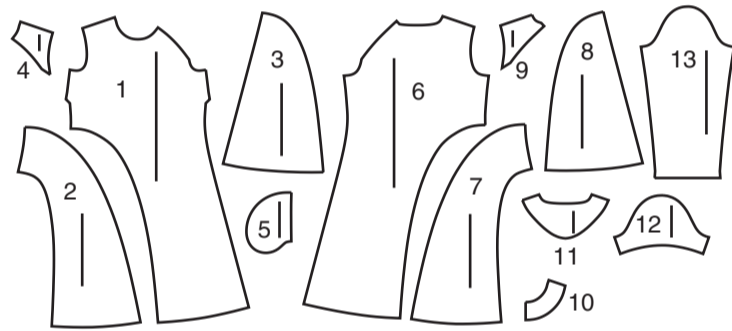
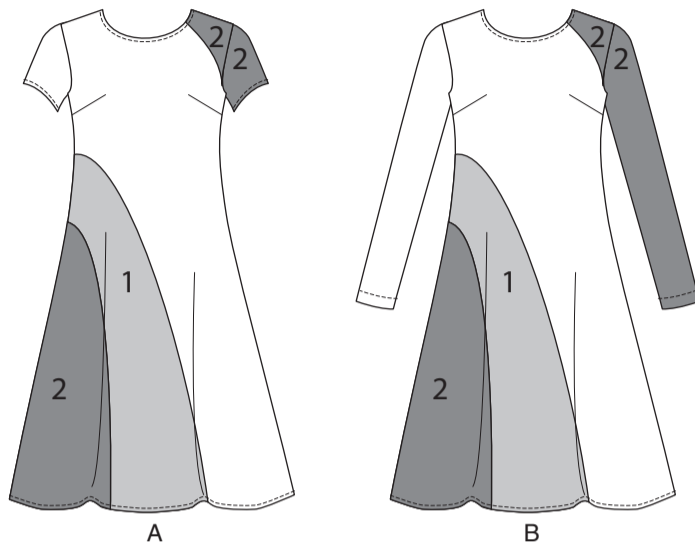

- 1 VORDERTEIL - A,B
- 2 MITTLERES VORDERTEIL - A,B
- 3 SEITL. VORDERTEIL - A,B
- 4 VORD. PASSE - A,B
- 5 TASCHE - A,B
- 6 RÜCKENTEIL - A,B
- 7 MITTLERES RÜCKENTEIL - A,B
- 8 SEITL. RÜCKENTEIL - A,B
- 9 RÜCKW. PASSE - A,B
- 10 VORD. HALSAUSSCHNITTBESATZ - A,B
- 11 RÜCKW. HALSAUSSCHNITTBESATZ - A,B
- 12 ÄRMEL - A
- 13 ÄRMEL - B

KÖRPERMASSE

DAMEN

Größen	8	10	12	14	16	18	20	22	24	26
Oberweite (cm)	80	83	87	92	97	102	107	112	117	122
Taillenweite	61	64	67	71	76	81	87	94	97	104
Hüftenweite	85	88	92	97	102	107	112	117	122	127
rückw. Tailllänge	40	40.5	41.5	42	42.5	43	44	44	45	46

STOFFSCHNITTEILE

⊕ Bezeichnet Brustumfang, Taillenumfang, Hüftumfang und/oder Bizeps. Die Maße beziehen sich auf den Umfang des fertigen Kleidungsstücks (Körpermaß + Trageerleichterung + Design-Erleichterung). Passen Sie das Schnittmuster bei Bedarf an.

Die gezeigten Linien sind SCHNITTLINIEN, jedoch sind Nahtzugaben von 1.5 cm inbegriffen, sofern nicht anders angegeben. Siehe NÄHTIGE INFORMATIONEN für Nahtzugaben.

Suchen Sie das/die Layout(s) nach Kleidungsstück/Ansicht, Stoffbreite und Größe. Die Layouts zeigen die ungefähre Position der Schnittmusterstücke; die Position kann je nach Schnittmustergröße leicht variieren.

Alle Layouts sind für Stoffe mit oder ohne Strichrichtung, sofern nicht anders angegeben. Für Stoffe mit Strichrichtung, Flor, Schattierung oder einseitigem Design verwenden Sie das Layout MIT STRICHRICHTUNG.

RECHTE MUSTERSEITE	LINKE MUSTERSEITE	RECHTE STOFFSEITE	LINKE STOFFSEITE

G = GRÖSSE
AG = ALLE GRÖSSEN
* = MIT STRICHRICHTUNG
** = OHNE STRICHRICHTUNG
SELVAGE(S) WEBKANTE(N)
FOLD = STOFFBRUCH
SINGLE THINKNESS = EINZELNE DICKE
DOUBLE THINKNESS = DOPPELTE DICKE
CROSSWISE FOLD = QUERFALTE

Positionieren Sie den Stoff wie auf dem Layout angegeben. Wenn das Layout zeigt...

FADENLAUF: Legen Sie die Linie auf den geraden Fadenlauf des Stoffes und halten Sie sie parallel zur Webkante oder zum Falz. Beim Layout "mit Strichrichtung" sollten die Pfeile in dieselbe Richtung zeigen. (Bei Stoffen mit Pelzflor zeigen die Pfeile in Richtung des Flors).

EINZELNE DICKE - Legen Sie den Stoff mit der rechten Seite nach oben. (Bei Webpelzstoffen wird der Flor nach unten gelegt.)

DOPPELTE DICKE

MIT STOFFBRUCH - Legen Sie den Stoff mit der rechten Seite nach oben.

* **OHNE STOFFBRUCH** - Legen Sie den Stoff rechts auf rechts und falten Sie ihn kreuzweise. Schneiden Sie den Falz von Webkante zu Webkante ein (A). Halten Sie die rechten Seiten zusammen und drehen Sie die obere Lage vollständig um, so dass der Flor in dieselbe Richtung wie die untere Lage verläuft.

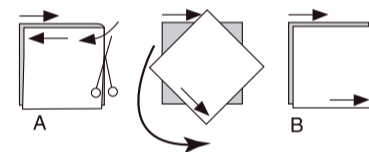

STOFFBRUCH - Legen Sie die angegebene Kante genau entlang der Falz des Stoffes. Schneiden Sie NIEMALS an dieser Linie. Wenn das Schnittmusterstück so dargestellt ist...

● Schneiden Sie zuerst die anderen Teile zu und lassen Sie dabei genügend Stoff für dieses Teil übrig (A). Falten Sie den Stoff und schneiden Sie das Stück wie gezeigt am Stoffbruch zu (B).



★ Schneiden Sie das Stück nur einmal zu. Schneiden Sie zuerst die anderen Teile zu, so dass genügend Stoff für dieses Teil vorhanden ist. Öffnen Sie den Stoff; schneiden Sie das Teil auf einer einzigen Lage zu.

Schneiden Sie alle Teile entlang der für die gewünschte Größe angegebenen Schnittlinie mit langen, gleichmäßigen Scherenstrichen aus, wobei die Kerben nach außen zeigen.

Übertragen Sie alle Markierungen und Konstruktionslinien, bevor Sie das Schnittmustergerüst entfernen. (Bei Pelzflor-Stoffen übertragen Sie die Markierungen auf die linke Seite).

HINWEIS: Die gestrichelten Kästchen (a! b! c!) in den Layouts stellen die Teile dar, die nach den angegebenen Maßen zugeschnitten werden.

CONTRAST 1A,1B

PIECES 2 7

45" (115CM) *
AS/TT

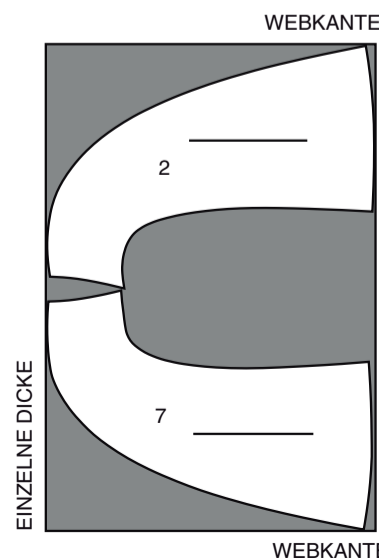

EINLAGE A,B

TEILE: 10 11

20" (51CM)
AG

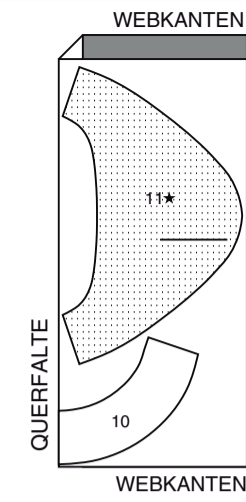

KLEID A

TEILE: 1 5 6 10 11 12

45" (115CM) *
AG

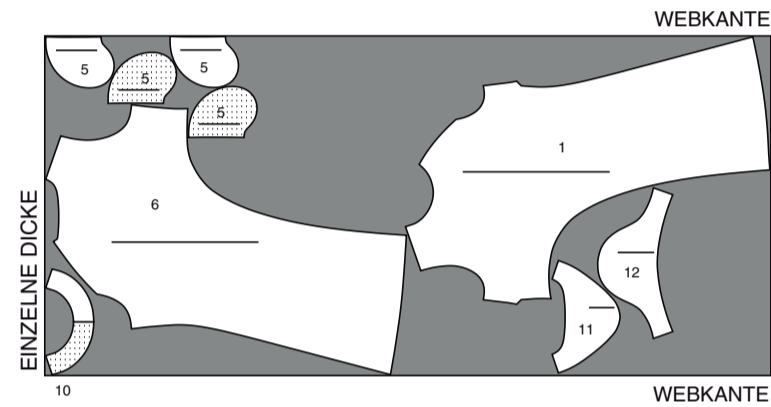

60" (150 cm) *
AG

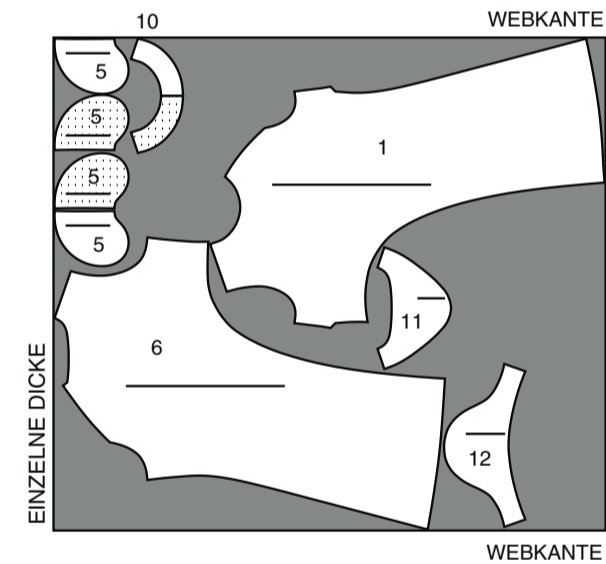

GARNITURSTOFF 2A

TEILE: 3 4 8 9 12

45" (115CM) *
AG

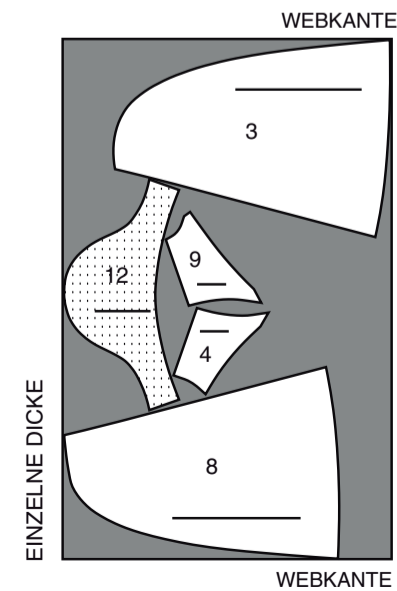

KLEID B

TEILE: 1 5 6 10 11 13

45" (115CM) *
AG

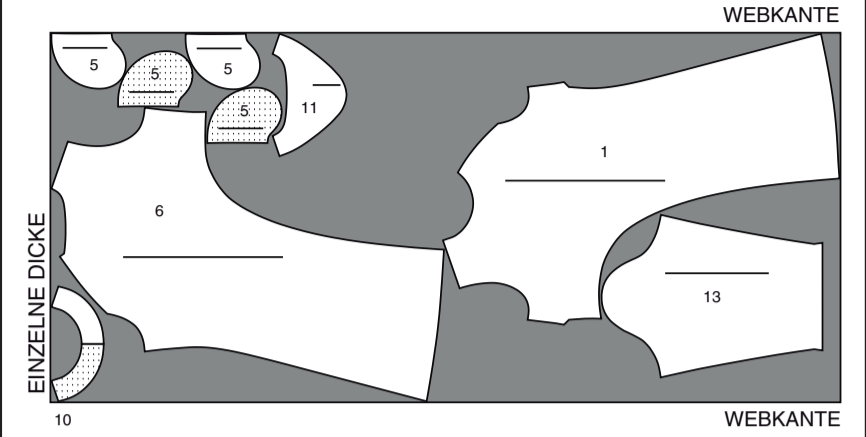

60" (150 cm) *
AG

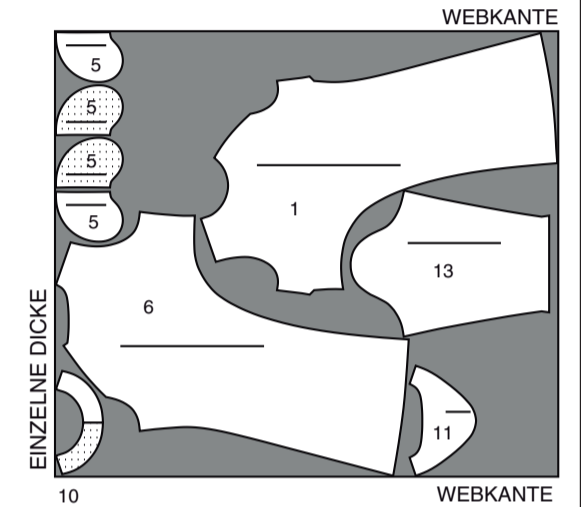

GARNITURSTOFF 2B

TEILE: 3 4 8 9 13

45" (115CM) *
AG

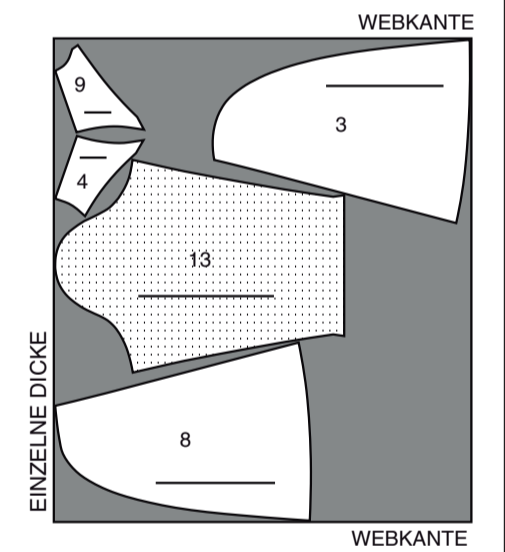

60" (150 cm) *
AG

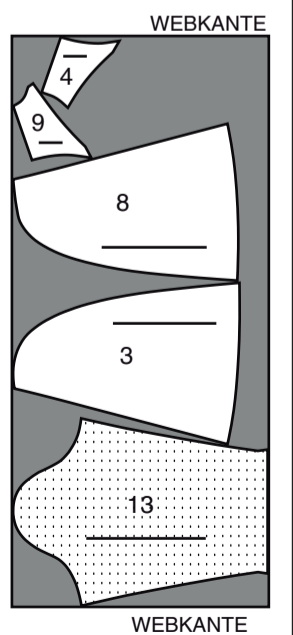

NÄHANGABEN

1.5 cm NAHTZUGABEN SIND INBEGRIFFEN,
 (sofern nicht anders angegeben).

GRAFIK

rechte Seite	linke Seite	Einlage	Futter	Innenfutter

Bügeln Sie beim Nähen. Nähte flach bügeln, dann auf-
 bügeln, sofern nicht anders angegeben. Schneiden Sie die
 Nahtzugaben ein, wo nötig, damit sie flach liegen.

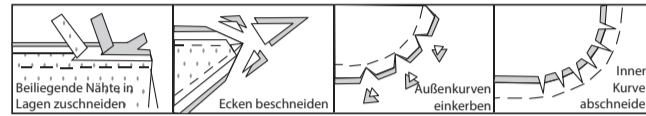

GLOSSAR

Für Nähmethoden in **FETT** gedruckter Schrift ist ein Video
 mit Nähanleitung verfügbar. Scannen Sie den QR CODE,
 um die Videos anzusehen:

- EINHALTEN/EINREIHEN**– siehe Kräuseln: "Zweireihige Kräuseln nähen" Video.
- FLACHER ABNÄHER**– siehe Abnäher: Video "Flache Abnäher nähen".
- SCHMALER SAUM** - siehe Säume: Video "Schmale Säume nähen".
- ÄRMEL** - siehe Armlöcher/Ärmel: Video "Eingesetzter Ärmel einnähen".
- FESTSTEPHEN**– siehe Maschinestiche: Video "Wie man einen Steppstich macht".
- ABSTEPHEN** - siehe Maschinestiche: Video "Wie man absteppt".
- NAHT BESCHNEIDEN** - siehe Nähte: Video "Wie man Nähte beschneidet, einschneidet und schichtet".
- UNTERSTEPHEN** - siehe Maschinestiche: Video "Wie man untersteppt".

NÄHTUTORIALS



Erweitern Sie Ihre Fähigkeiten durch
 kurze, leicht verständliche Videos unter
simplicity.com/sewingtutorials.

**DIE SCHNITTEILE WERDEN BEI DER ERSTEN VER-
 WENDUNG DURCH NUMMERN GEKENNZEICHNET.**

**NÄHEN SIE DIE 1.5 CM NÄHTE RECHTS AUF RECHTS,
 SOFERN NICHT ANDERS ANGEGBEN.**

KLEID A, B

EINLAGE

Stecken Sie die entsprechenden Einlageteile auf die linke
 Seite des VORD. HALSAUSSCHNITTBESATZES (10) und
 des RÜCKW. HALSAUSSCHNITTBESATZES (11).
 Befestigen Sie die Einlage gemäß den Anweisungen des
 Herstellers.

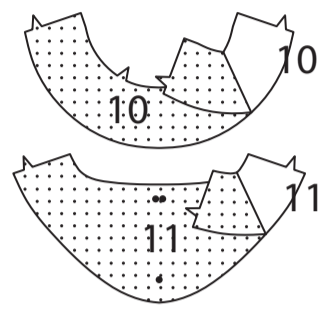

VORDER- UND RÜCKENTEIL DES KLEIDES

Nähen Sie einen oder mehrere **FLACHEN ABNÄHERN** am
 VORDERTEIL (1).

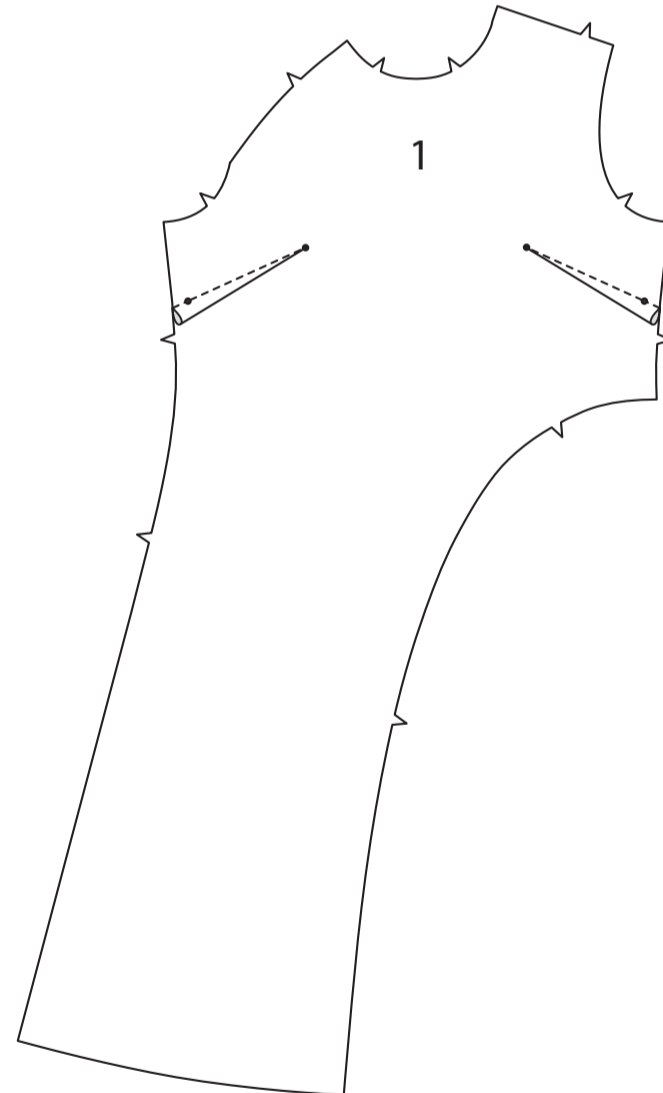

Stecken Sie das Vorderteil auf das MITTLERE VORDER-
 TEIL (2), wobei die Kerben übereinstimmen, rechts auf
 rechts. Nähen Sie. Bügeln Sie die Nähte zum mittleren Vor-
 derteil hin. Bügeln Sie.

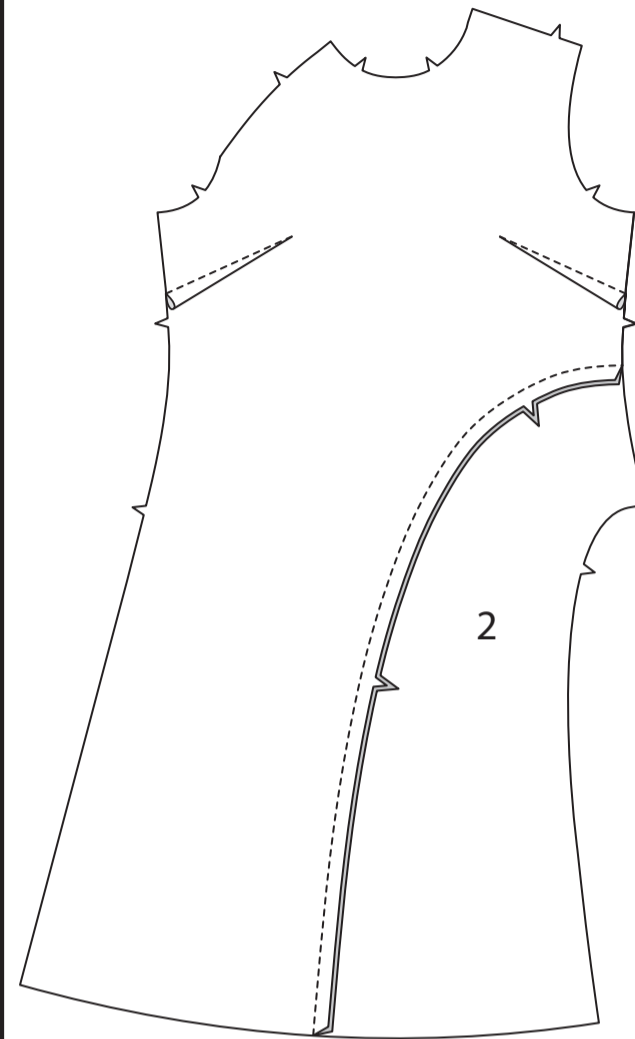

Stecken Sie das mittlere Vorderteil auf das SEITL. VOR-
 DERTEIL (3), wobei die Kerben übereinstimmen, rechts auf
 rechts. Nähen Sie. Bügeln Sie die Naht zum seitl. Vorder-
 teil. Bügeln Sie.

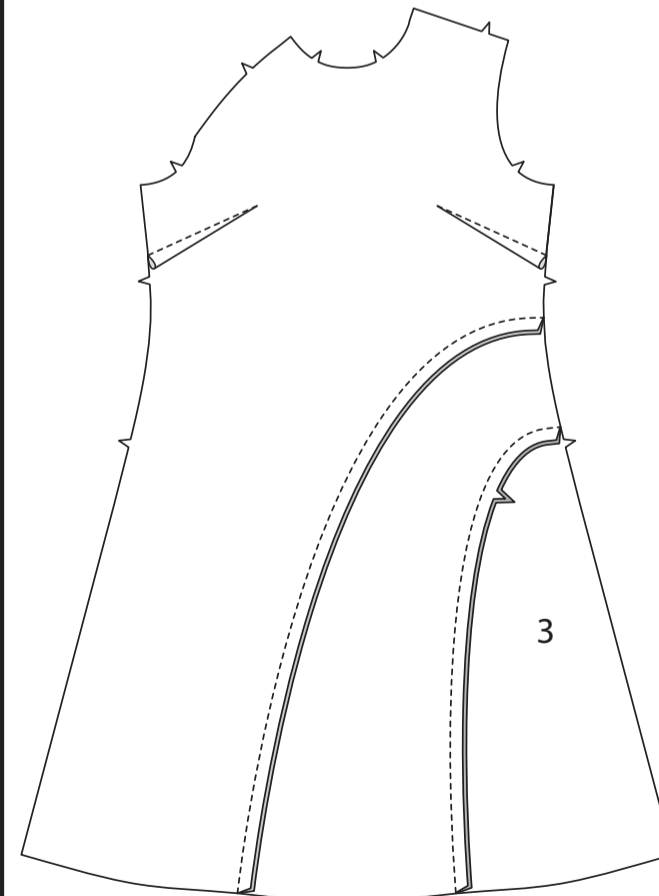

Stecken Sie das Vorderteil rechts auf rechts an die VORD.
 PASSE (4), wobei die Kerben übereinstimmen. Nähen Sie.
 Bügeln Sie die Naht zur vorderen Passe hin.
STEPHEN Sie die Halsausschnittkante Pfeilrichtung **FEST**.

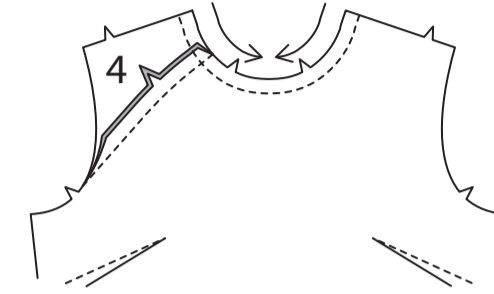

Stecken Sie das RÜCKENTEIL (6) auf das MITTLERE
 RÜCKENTEIL (7), wobei die Kerben übereinstimmen,
 rechts auf rechts. Nähen Sie. Bügeln Sie die Naht zum mitt-
 leren Rückenteil hin. Bügeln Sie.

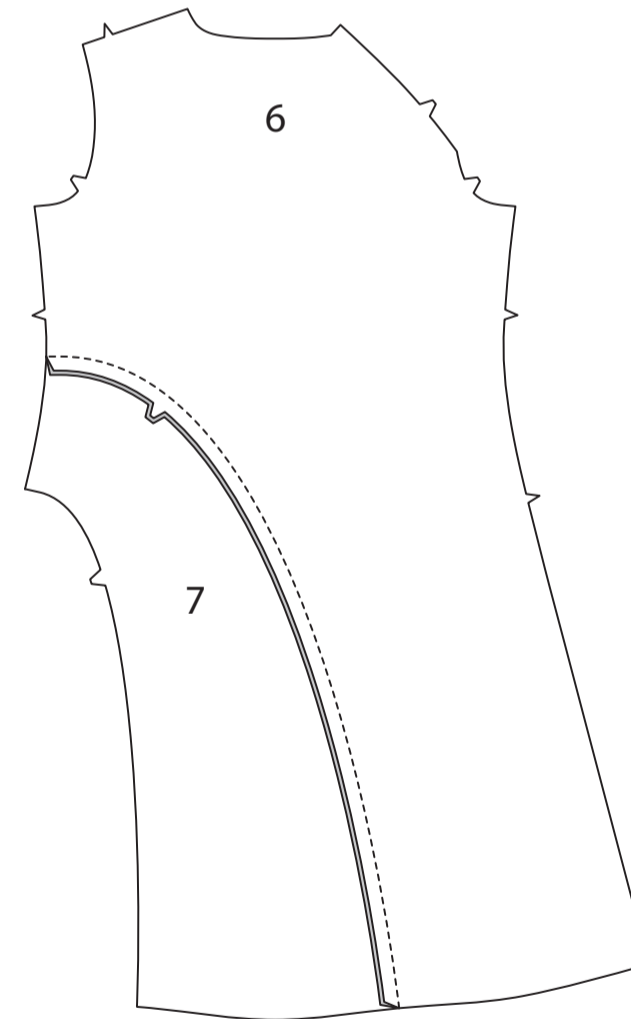

Stecken Sie das mittlere Rückenteil auf das SEITL. RÜCK-
 KENTEIL (8), wobei die Kerben übereinstimmen, rechts auf
 rechts. Nähen Sie. Bügeln Sie die Nähte zum seitl. Rücken-
 teil. Bügeln Sie.

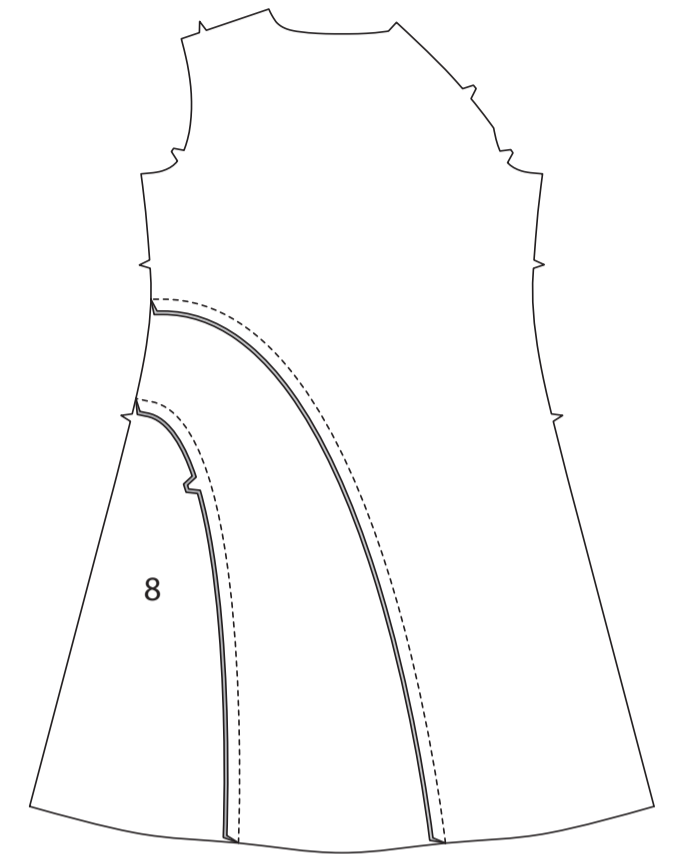

Stecken Sie das Rückenteil rechts auf rechts an die RÜCKW.
 PASSE (9), wobei die Kerben übereinstimmen. Nähen Sie.
 Bügeln Sie die Naht zur rückw. Passe hin.
STEPHEN Sie die Halsausschnittkante Pfeilrichtung **FEST**.

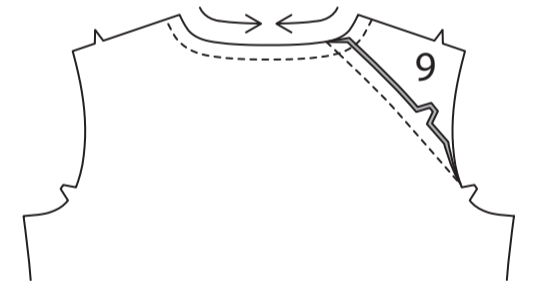

Stecken Sie die TASCHEN (5) rechts auf rechts auf das Vor-
 derteil, wobei die großen Punkte übereinstimmen und die
 Schnittkanten gerade sind. Nähen Sie eine 1 cm lange
 Naht. Nähen Sie die Tasche auf das Rückenteil auf die glei-
 che Weise.

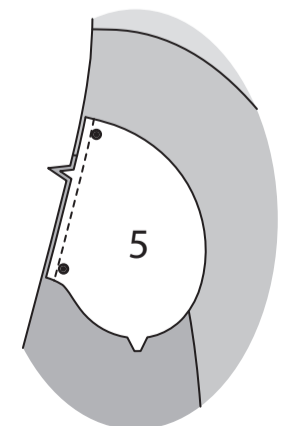

STEPHEN Sie die vordere Tasche **UNTER**. Bügeln Sie die Nähte zu den Taschen hin und bügeln Sie die Taschen nach außen.

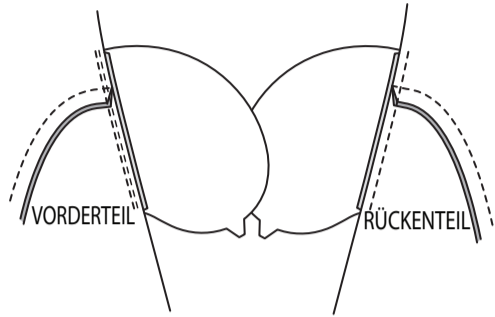

Stecken Sie das Vorderteil an den Seitenkanten auf das Rückenteil, wobei die großen Punkte übereinstimmen. Nähen Sie die Seitennähte, lassen Sie dabei eine Öffnung zwischen den großen Punkten. Nähen Sie die Taschenkanten zwischen den großen Punkten zusammen.

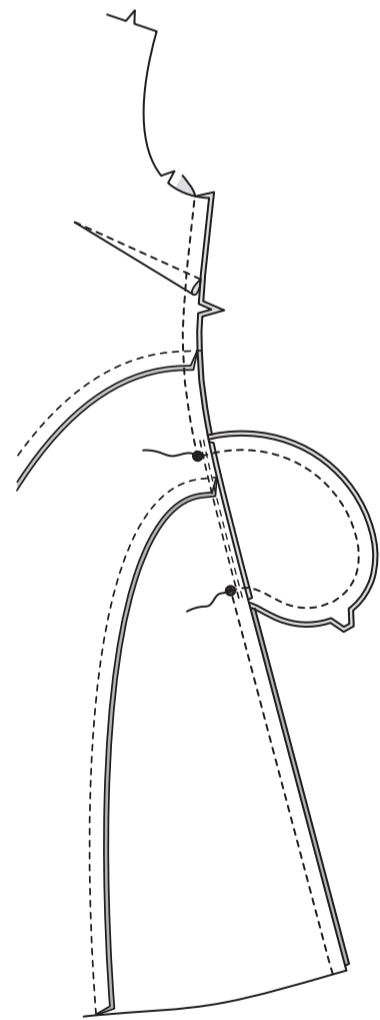

Schneiden Sie die Nahtzugabe des Kleidrückenteils an den Taschenenden ein, wie gezeigt. Bügeln Sie die Naht oberhalb und unterhalb der Kerben auf. Bügeln Sie die Tasche zum Vorderteil. Heften Sie die Tasche an die Nahtzugabe fest, wie gezeigt.

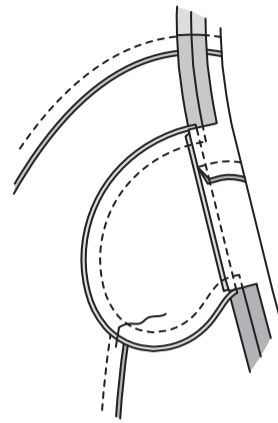

Nähen Sie das Vorderteil an den Schulterkanten auf das Rückenteil.

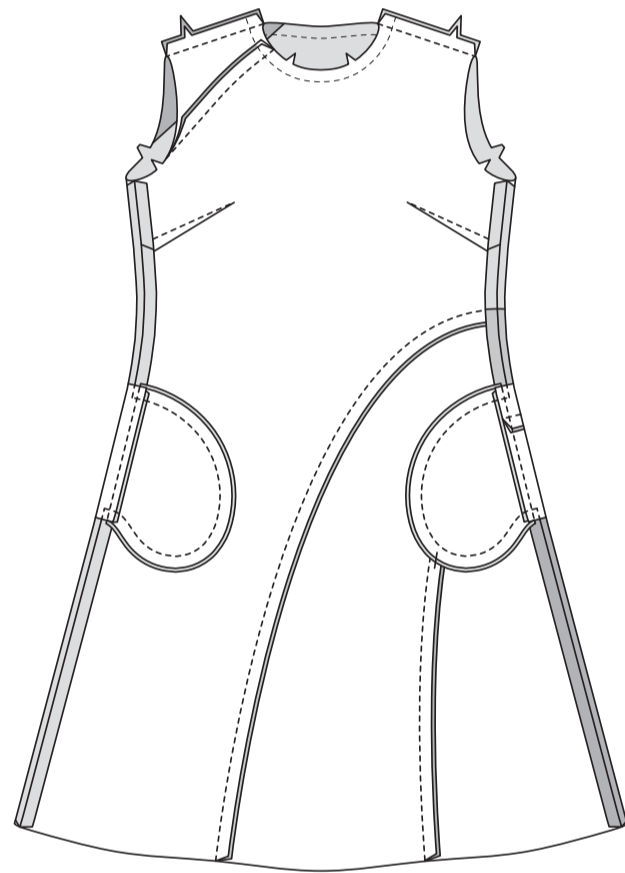

BESATZ UND HINTERE ÖFFNUNG

Nähen Sie den **VORDEREN HALSAUSSCHNITTBESATZ** (10) an den Schulterkanten an den **RÜCKW. HALSAUSSCHNITTBESATZ** (11). Um die ungekerbte Kante zu versäubern, nähen Sie 6 mm von der Kante entfernt, drehen Sie die Kante entlang der Naht um und nähen oder steppen Sie im Zickzack, oder versäubern Sie die Schnittkanten.

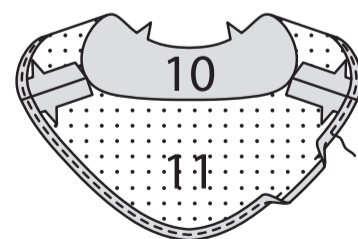

Stecken Sie den Besatz rechts auf rechts an das Rückenteil und den Halsausschnitt, wobei die Mittelpunkte und kleinen Punkte übereinstimmen. Heften Sie entlang der hinteren Mittellinie. Nähen Sie entlang der Nahtlinien auf dem Rückenteil und entlang der Nahtlinie an der Halsausschnittkante, wobei Sie die Nadel an den kleinen Punkten im Stoff schwenken, wie gezeigt. Um die Spitze zu verstärken, nähen Sie erneut über die erste Naht.

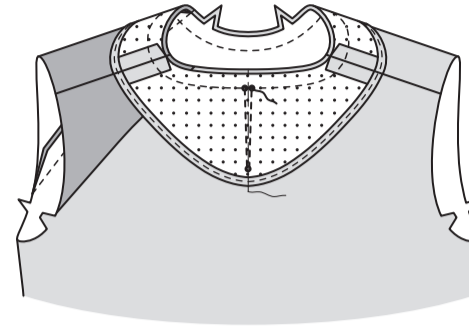

Schlitzen Sie das Rückenteil zwischen den Nähten bis zur Spitze ein und achten Sie darauf, dass Sie nicht durch die Nähte schneiden. **BESCHNEIDEN SIE DIE NAHT.**

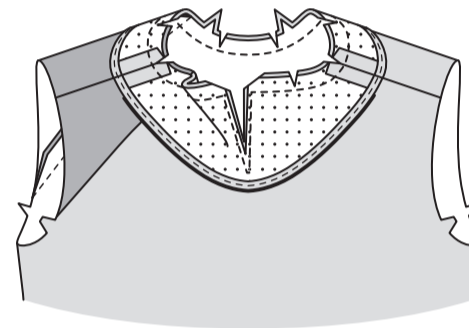

STEPHEN Sie den Besatz so weit wie möglich **UNTER**. Wenden Sie den Besatz nach innen; bügeln Sie. Damit der Besatz nicht nach außen rollt, sichern Sie ihn an den Nahtzugaben, indem Sie ihn mit der Hand heften, im Graben nähen oder ein kleines Stück aufbügelfares Gewebe verwenden.

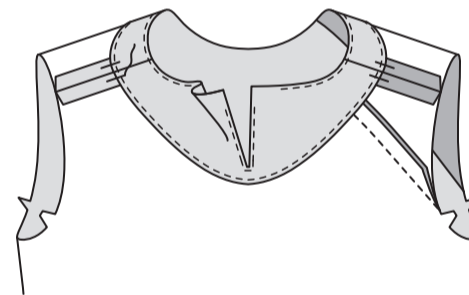

Auf der Außenseite die Halsausschnittkante **ABSTEPHEN**. Machen Sie eine Fadenschleife an der linken hinteren Halskante, die groß genug für den Knopf ist. Nähen Sie einen Knopf gegenüber der Schleife an.

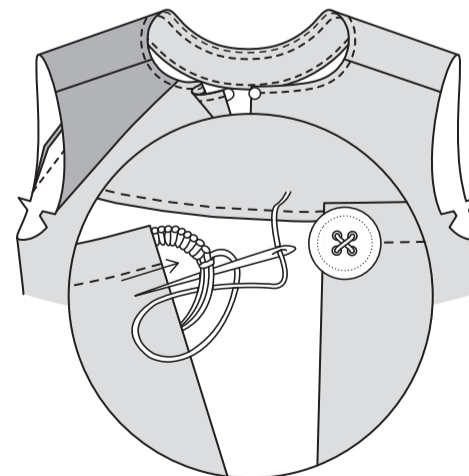

ÄRMEL A

HALTEN Sie die obere Kante des Ärmels (12) zwischen den Kerben **EIN**.

Unterarmnaht nähen. Nähen Sie einen **SCHMALEN SAUM** an der Unterkante.



Setzen Sie den ÄRMEL ein, dabei platzieren Sie den mittleren kleinen Punkt an der Schulternaht, wobei die Punkte und Kerben übereinstimmen. Passen Sie die Einhaltung an. Heften Sie, nähen Sie. Nähen Sie erneut mit 6 mm Abstand in den Nahtzugaben.

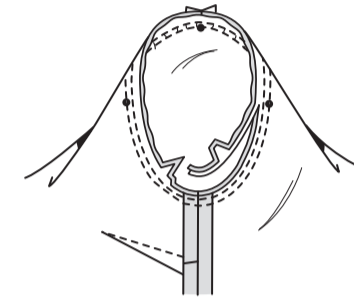

ÄRMEL B

HALTEN Sie die obere Kante des Ärmels (13) zwischen den Kerben **EIN**.

Unterarmnaht nähen. Bügeln Sie eine 2.5 cm Saumzugabe an der Unterkante des Ärmels nach oben. Nähen Sie 6 mm von der Schnittkante entfernt. ODER wenn Sie es bevorzugen, wenden Sie 6 mm nach unten und nähen Sie dicht an der inneren gebügelt Kante.

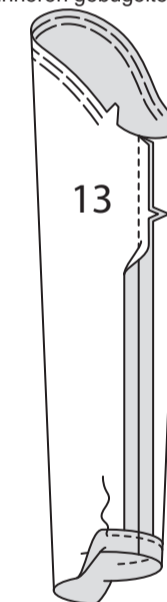

Setzen Sie den ÄRMEL ein, dabei platzieren Sie den mittleren kleinen Punkt an der Schulternaht, wobei die Punkte und Kerben übereinstimmen. Passen Sie die Einhaltung an. Heften Sie, nähen Sie. Nähen Sie erneut mit 6 mm Abstand in den Nahtzugaben.

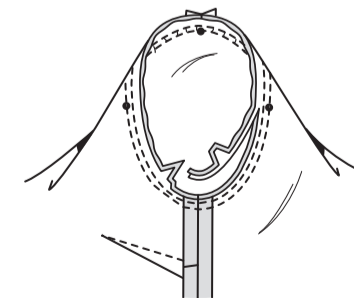

FÜR BEIDE MODELLE WIE FOLGT FORTFAHREN

Nähen Sie einen **SCHMALEN SAUM** an der Unterkante des Kleides.

