

- 1 VORDERSEITE - A,B,C,D
- 2 TRÄGER - A,B,C,D
- 3 HOSENVORDERTEIL - A,B,C
- 4 HOSENRÜCKENTEIL - A,B,C
- 5 RÜCKW. TUNNEL - A,B,C,D
- 6 TASCHE - A,B,C
- 7 VORD. RÜSCHE - A,B,C,D
- 8 SCHLAUFE - A,B,C,D
- 9 GUMMIFÜHRUNG FÜR RÜCKENTEIL - A,B,C,D
- 10 ROCKVORDERTEIL - D
- 11 ROCKRÜCKENTEIL - D
- 12 TASCHE - D

KÖRPERMASSE DAMEN

Größen	½	1	2	3	4
Oberweite (cm)	48	51	53	56	58
Tailenweite	48	50	51	52	53
Hüftweite	71	79	87	94	102

STOFFSCHNITTEILE

Bezeichnet Brustumfang, Taillenumfang, Hüftumfang und/oder Bizeps. Die Maße beziehen sich auf den Umfang des fertigen Kleidungsstücks (Körpermaß + Trägerleichterung + Design-Erleichterung). Passen Sie das Schnittmuster bei Bedarf an.

Die gezeigten Linien sind SCHNITTLINIEN, jedoch sind Nahtzugaben von 1.5 cm inbegriffen, sofern nicht anders angegeben. Siehe NÄHTIGE INFORMATIONEN für Nahtzugaben.

Suchen Sie das/die Layout(s) nach Kleidungsstück-/Ansicht, Stoffbreite und Größe. Die Layouts zeigen die ungefähre Position der Schnittmustererteile; die Position kann je nach Schnittmustergröße leicht variieren.

Alle Layouts sind für Stoffe mit oder ohne Strichrichtung, sofern nicht anders angegeben. Für Stoffe mit Strichrichtung, Flor, Schattierung oder einseitigem Design verwenden Sie das Layout MIT STRICHRICHTUNG.

RECHTE MUSTERSEITE	LINKE MUSTERSEITE	RECHTE STOFFSEITE	LINKE STOFFSEITE

G = GRÖSSE
AG = ALLE GRÖSSEN
* = MIT STRICHRICHTUNG
** = OHNE STRICHRICHTUNG
SELVAGE(S) WEBKANTE(N)
FOLD = STOFFBRUCH
SINGLE THINKNESS = EINZELNE DICKE
DOUBLE THINKNESS = DOPPELTE DICKE
CROSSWISE FOLD = QUERFALTE

Positionieren Sie den Stoff wie auf dem Layout angegeben. Wenn das Layout zeigt...

FADENLAUF: Legen Sie die Linie auf den geraden Fadenlauf des Stoffes und halten Sie sie parallel zur Webkante oder zum Falz. Beim Layout "mit Strichrichtung" sollten die Pfeile in dieselbe Richtung zeigen. (Bei Stoffen mit Pelzflor zeigen die Pfeile in Richtung des Flors).

EINZELNE DICKE - Legen Sie den Stoff mit der rechten Seite nach oben. (Bei Webpelzstoffen wird der Flor nach unten gelegt.)

DOPPELTE DICKE

MIT STOFFBRUCH - Legen Sie den Stoff mit der rechten Seite nach oben.

* **OHNE STOFFBRUCH** - Legen Sie den Stoff rechts auf rechts und falten Sie ihn kreuzweise. Schneiden Sie den Falz von Webkante zu Webkante ein (A). Halten Sie die rechten Seiten zusammen und drehen Sie die obere Lage vollständig um, so dass der Flor in dieselbe Richtung wie die untere Lage verläuft.

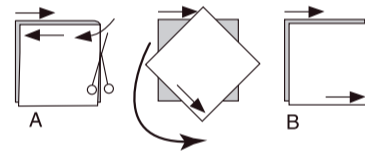

STOFFBRUCH - Legen Sie die angegebene Kante genau entlang der Falz des Stoffes. Schneiden Sie NIEMALS an dieser Linie. Wenn das Schnittmusterstück so dargestellt ist...

● Schneiden Sie zuerst die anderen Teile zu und lassen Sie dabei genügend Stoff für dieses Teil übrig (A). Falten Sie den Stoff und schneiden Sie das Stück wie gezeigt am Stoffbruch zu (B).



★ Schneiden Sie das Stück nur einmal zu. Schneiden Sie zuerst die anderen Teile zu, so dass genügend Stoff für dieses Teil vorhanden ist. Öffnen Sie den Stoff; schneiden Sie das Teil auf einer einzigen Lage zu.

Schneiden Sie alle Teile entlang der für die gewünschte Größe angegebenen Schnittlinie mit langen, gleichmäßigen Scherenstrichen aus, wobei die Kerben nach außen zeigen.

Übertragen Sie alle Markierungen und Konstruktionslinien, bevor Sie das Schnittmustergerüst entfernen. (Bei Pelzflor-Stoffen übertragen Sie die Markierungen auf die linke Seite).

HINWEIS: Die gestrichelten Kästchen (a! b! c!) in den Layouts stellen die Teile dar, die nach den angegebenen Maßen zugeschnitten werden.

OVERALLS - A

TEILE 1 2 3 4 5 6 7 8

45" (115CM) *
MIT STRICHRICHTUNG
AG

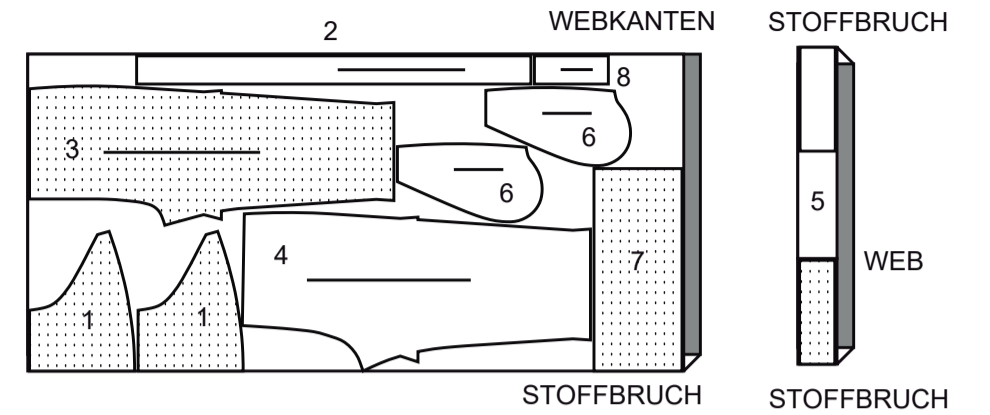

OVERALLS - B

TEILE 3 4 5 6 8

45" (115CM) *
MIT STRICHRICHTUNG
AG

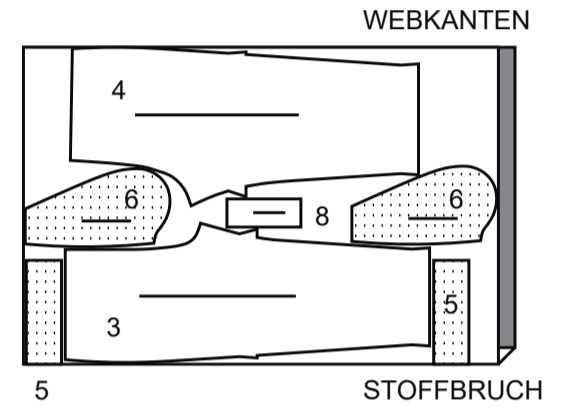

OVERALLS - C

TEILE 3 4 5 6 8

45" (115CM) *
MIT STRICHRICHTUNG
AG

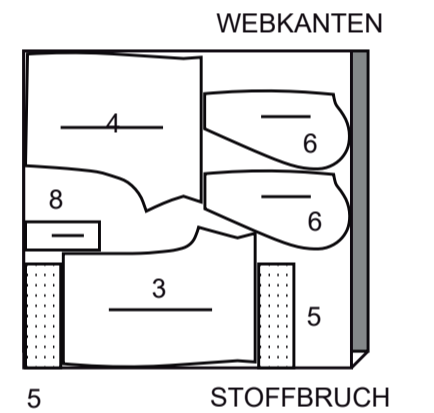

OBERTEIL, RÜSCHE, TRÄGER IN GARNITURSTOFF - B,C

TEILE 1 2 7

45" (115CM) *
MIT STRICHRICHTUNG
AG

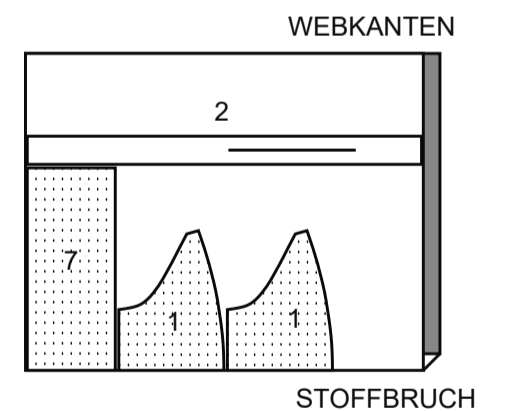

KLEID - D

TEILE 1 2 5 7 8 10 11 12

45" (115CM) *
MIT STRICHRICHTUNG
AG

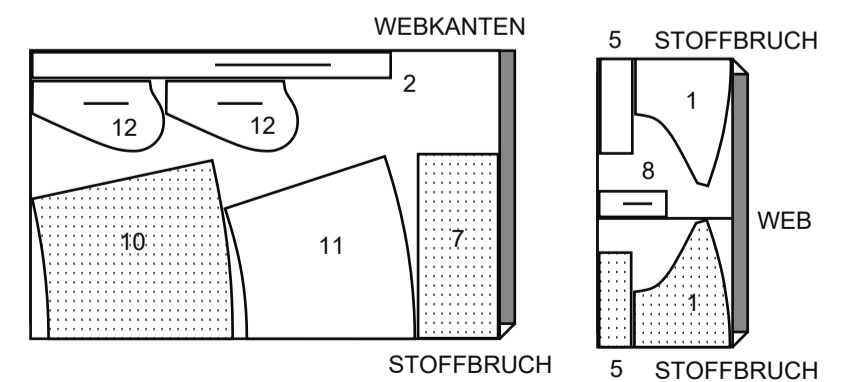

NÄHANGABEN

1.5 cm NAHTZUGABEN SIND INBEGRIFFEN,
 (sofern nicht anders angegeben).

GRAFIK

rechte Seite	linke Seite	Einlage	Futter	Innenfutter

Bügeln Sie beim Nähen. Nähte flach bügeln, dann aufbügeln, sofern nicht anders angegeben. Schneiden Sie die Nahtzugaben ein, wo nötig, damit sie flach liegen.

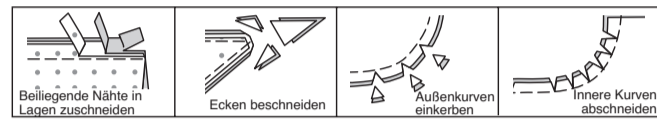

GLOSSAR

Nähbegriffe, die in der Nähanleitung in **FETTDRUCK** erscheinen, werden im Folgenden erklärt.

KNAPPKANTIG STEPPEN - Nähen Sie dicht an der fertigen Kante oder Naht.

EINREIHEN - Nähen Sie mit langen Maschinenstichen entlang der Nahtlinie und nochmals 6 mm entfernt in der Nahtzugabe. Ziehen Sie die Fadenenden beim Anpassen an die Passform.

SCHMALER SAUM - Schlagen Sie den Saum ein, bügeln und bei Bedarf die Fülle einhalten. Öffnen Sie den Saum. Wieder einschlagen, so dass die Schnittkante entlang der Falte liegt; bügeln. Entlang der Falte einschlagen; nähen.

VERSTÄRKEN - Mit kleinen Maschinenstichen nähen Sie entlang der Nahtlinie, wie in der Nähanleitung angegeben.

SÄUMEN - Nadel durch eine gefaltete Kante schieben, dann einen Faden des darunter liegenden Stoffes aufnehmen.

ABSTEPHEN - Nähen Sie auf der Außenseite 6 mm von der Kante, der Naht oder der vorherigen Naht entfernt, wobei Sie den Nähfuß als Führung verwenden, oder nähen Sie an den in der Anleitung angegebenen Stellen.

UNTERSTEPHEN - Öffnen Sie den Besatz oder die Unterseite des Kleidungsstücks; nähen Sie auf der Nahtzugabe dicht an der Naht.

NÄHANLEITUNGEN

OVERALLS A, B, C, KLEID D

HINWEIS: Unter jeder Unterüberschrift wird, sofern nicht anders angegeben, das erste Modell.

VORDERSEITE

Falten Sie den TRÄGER (2) der Länge nach in der Mitte. Nähen Sie eine 1 cm lange Naht, lassen Sie dabei das Ende mit den Symbolen offen. Beschneiden.

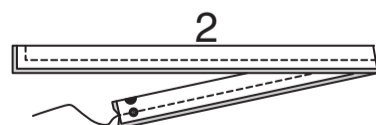

Wenden. Bügeln Sie. Heften Sie die Schnittkanten zusammen.

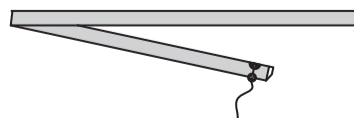

Auf der Außenseite die Träger an der Oberkante eines Teils der VORDERSEITE (1) feststecken, wobei die Symbole übereinstimmen und die Schnittkanten gleichmäßig sind, wie gezeigt. Heften.

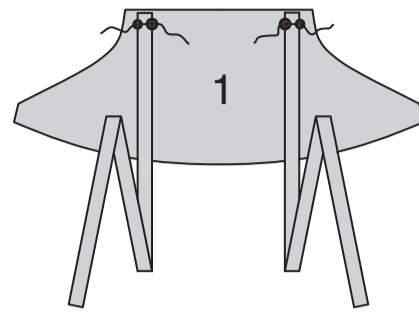

Für den Besatz das verbleibende Vorderseitenteil durch die unteren kleinen Punkte VERSTÄRKEN. Schneiden Sie zu den kleinen Punkten ein.

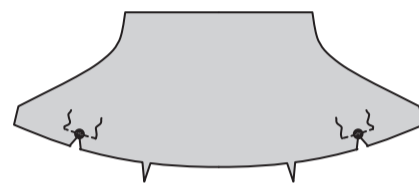

Wenden Sie die Nahtzugabe an der unteren Kante zwischen den Klammern ein, wie gezeigt. Bügeln Sie, falls erforderlich, die Fülle ein. Schneiden Sie die gebügelte Nahtzugabe auf 1 cm zurück.

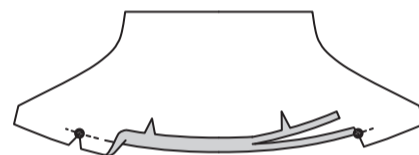

Stecken Sie den Besatz rechts auf rechts an die Vorderseite, wobei die Mitten und Symbole übereinstimmen. Nähen Sie die Ober- und Seitenkanten ab, achten Sie dabei darauf, dass sich die Träger nicht in der Naht verfangen. Beschneiden.

STEPHEN Sie den Besatz so weit wie möglich **UNTER**.

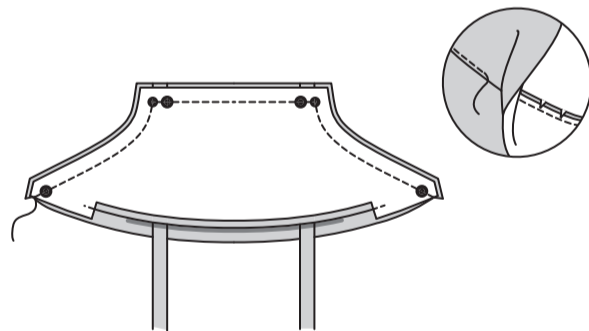

Wenden Sie den Besatz nach innen. Bügeln Sie. Heften Sie die Schnittkanten zusammen.

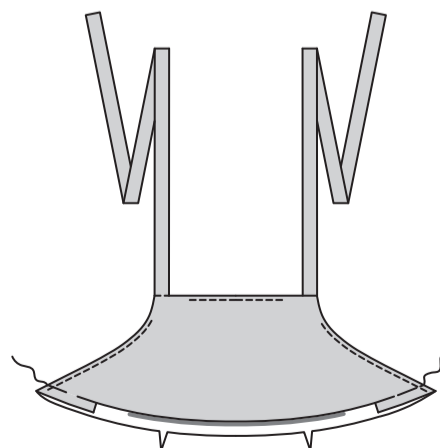

HOSE A, B, C

Nähen Sie das HOSENVORDERTEIL (3) und das HOSEN-RÜCKENTEIL (4) am Innenbein zusammen.

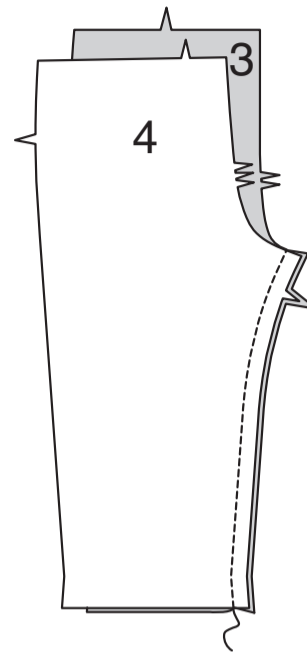

Nähen Sie die Schrittnaht; nähen Sie erneut mit 6 mm Abstand in der Nahtzugabe entlang der Kurve, wie gezeigt. Beschneiden Sie dicht an der zweiten Naht.

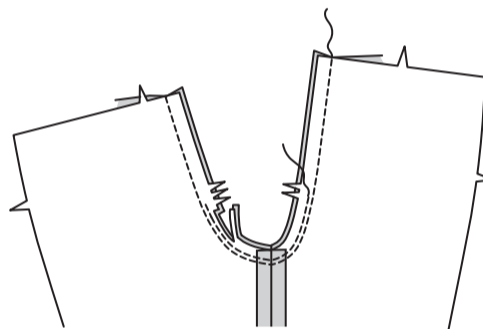

Stecken Sie ein Teil des HINTEREN TUNNELS (5) an die obere Kante des Hosenrückenteils, wobei die Mitten übereinstimmen. Nähen Sie. Beschneiden. Bügeln Sie die Naht nach oben.

HINWEIS: Das verbleibende hintere Tunnelteil wird als **BESATZ** verwendet.

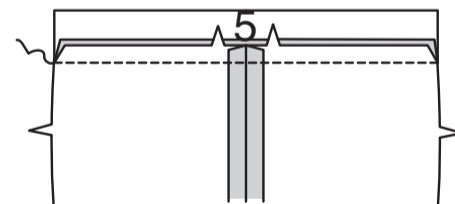

Nähen Sie auf jeder Seite ein TASCHEITEIL (6) mit einer 6 mm Naht an das Hosenrückenteil. Bügeln Sie die Nähte zu den Taschen hin.

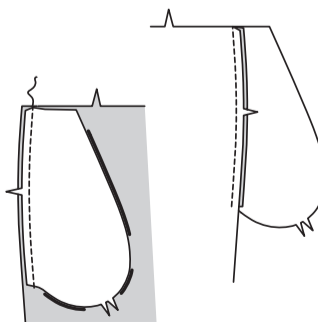

Nähen Sie ein verbleibendes Taschenteil an jeder Seite in einer 6 mm-Naht auf das Hosenvorderteil, wie gezeigt. Bügeln Sie die Nähte zu den Taschen hin.

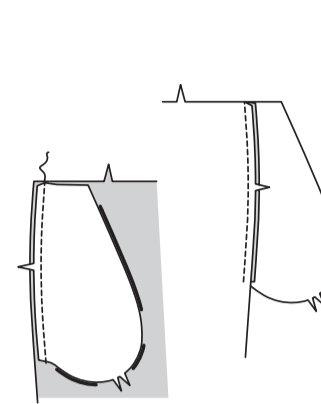

Nähen Sie das Vorder- und Rückenteil an den Seiten zusammen, lassen Sie dabei zwischen den großen Punkten offen. Nähen Sie die Taschenkanten an den Seitennähten zusammen.

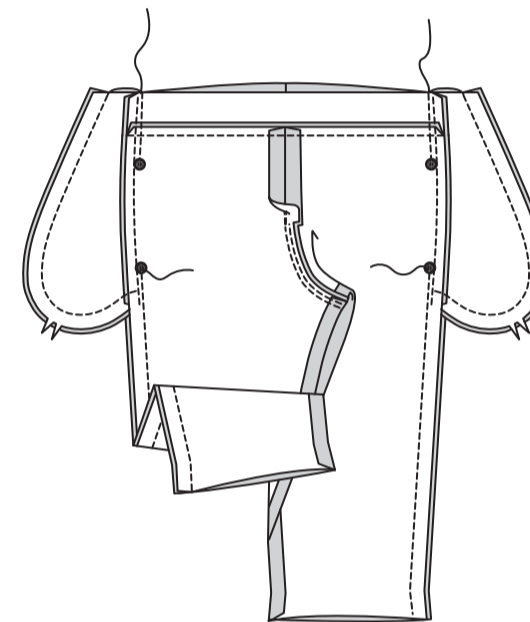

Wenden Sie die Taschen entlang der Nahtlinien nach vorne und bügeln Sie die Nahtzugaben wie gezeigt nach hinten. Heften Sie über die Oberkanten.

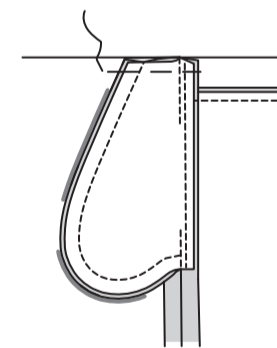

Nähen Sie einen 1.5 cm **SCHMALEN SAUM** an der Unterkante der VORD. RÜSCHE (7). Nähen Sie einen 1.5 cm **SCHMALEN SAUM** an den Seitenkanten.

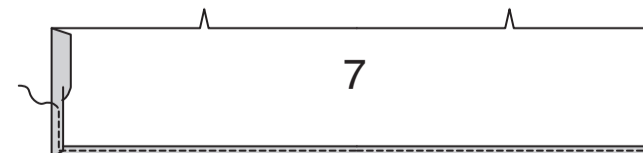

REIHEN Sie die obere Rüschenkante **EIN**.



Stecken Sie die Rüsche mit der rechten Seite nach oben zwischen den Seitennähten auf das Hosenvorderteil, wobei die Mittelpunkte und Kerben übereinstimmen. Verteilen Sie die Kräusel; heften Sie sie.

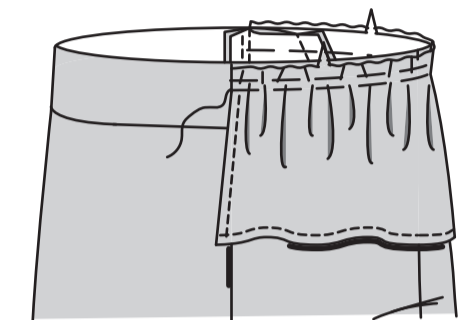

Falten Sie den TRÄGER (8) der Länge nach in der Mitte. Nähen Sie eine 1 cm lange Naht, lassen Sie dabei die Enden offen. Beschneiden.

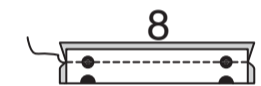

Wenden. Bügeln Sie. Heften Sie die Schnittkanten zusammen. **STEPHEN** Sie die langen Kanten **KNAPPKANTIG**, wie abgebildet.



Falten Sie die Schlaufe in der Hälfte, so dass die Schnittkanten gleichmäßig sind. Heften.

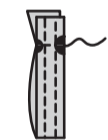

Auf der Außenseite die Schlaufen an der oberen Kante des Rückenteils feststecken, wobei die Symbole übereinstimmen und die Schnittkanten gleichmäßig sind, wie gezeigt. Heften.

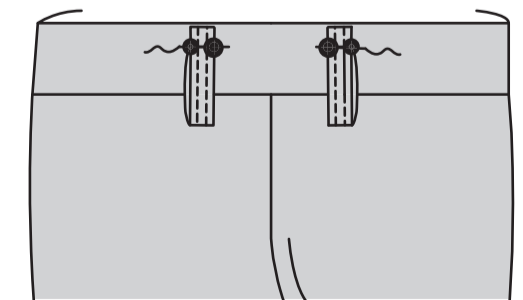

Drehen Sie den Hosensaum hoch. Heften Sie dicht an der Falte. Drehen Sie 6 mm an der Schnittkante ein. Heften Sie den Saum dicht an der Oberkante fest. Bügeln Sie. **STEPHEN** Sie den Saum entlang der oberen Heftung **AB**.

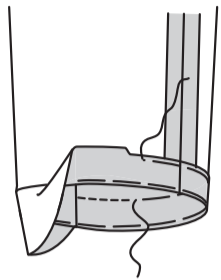

ROCK D

REIHEN Sie die Oberkante des ROCKRÜCKENTEILS (11) **EIN**.

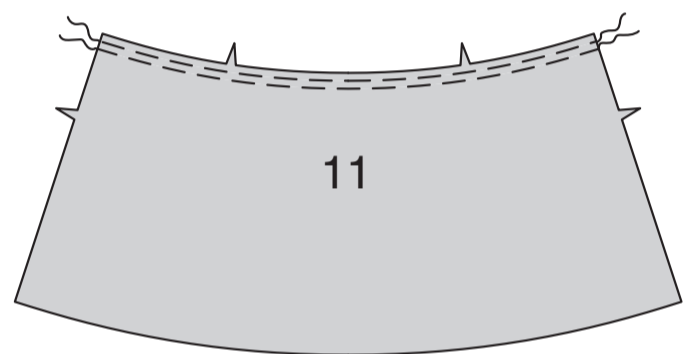

Stecken Sie ein Teilstück des HINTEREN TUNNELS (5) an die obere Kante des Rockrückenteils, wobei die Mittelpunkte und Kerben übereinstimmen. Verteilen Sie die Kräuseln; heften Sie sie. Nähen Sie. Beschneiden. Bügeln Sie die Naht nach oben.
HINWEIS: Das verbleibende Teil des hinteren Tunnels wird später verwendet.

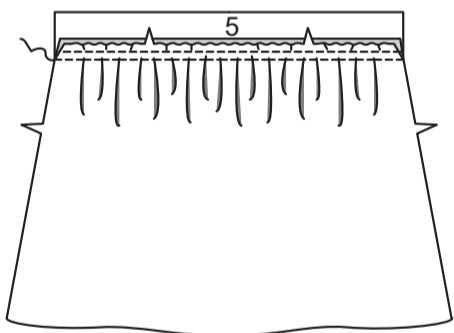

Nähen Sie auf jeder Seite ein TASCHENTEIL (12) mit einer 6 mm Naht an das Rockrückenteil. Bügeln Sie die Nähte zu den Taschen hin.

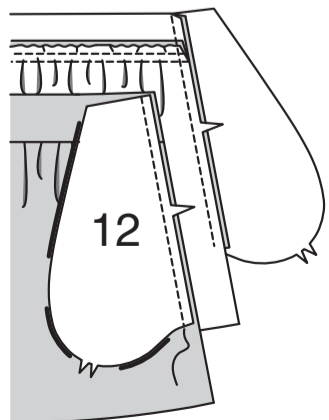

Nähen Sie ein verbleibendes Taschenteil an das ROCKVORDERTEIL (10) an jeder Seite in einer 6 mm-Naht, wie gezeigt. Bügeln Sie die Nähte zu den Taschen hin.

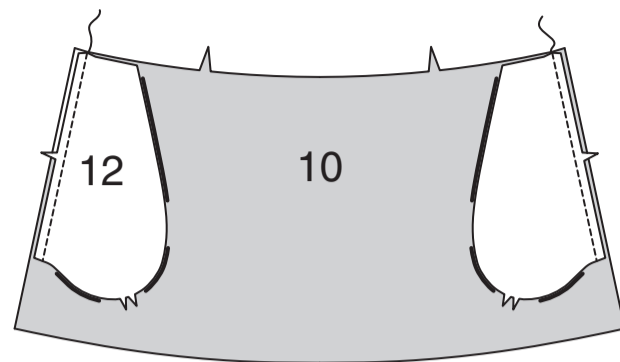

Nähen Sie das Vorder- und Rückenteil zusammen, lassen Sie dabei zwischen den großen Punkten offen. Nähen Sie die Taschenkanten an den Seitennähten zusammen.

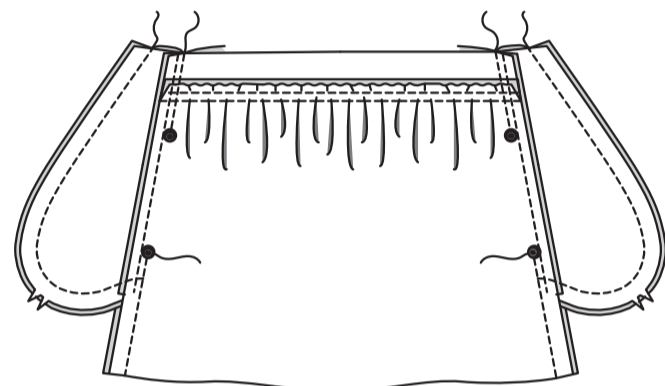

Wenden Sie die Taschen entlang der Nahtlinien nach vorne und bügeln Sie die Nahtzugaben wie gezeigt nach hinten. Heften Sie über die Oberkanten.

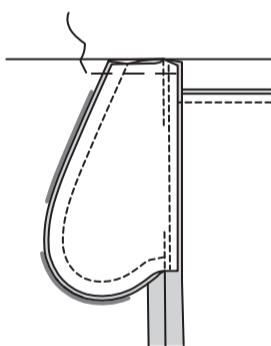

Nähen Sie einen 1.5 cm **SCHMALEN SAUM** an der Unterkante der VORD. RÜSCHE (7). Nähen Sie einen 1.5 cm **SCHMALEN SAUM** an den Seitenkanten.

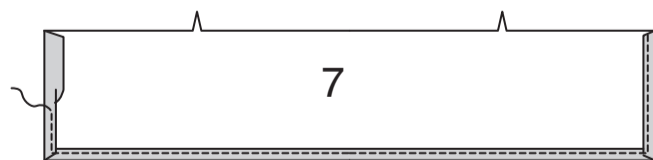

REIHEN Sie die obere Rüschenkante **EIN**.



Stecken Sie die Rüsche mit der rechten Seite nach oben zwischen den Seitennähten auf das Rockvorderteil, wobei die Mittelpunkte und Kerben übereinstimmen. Verteilen Sie die Kräuseln; heften Sie sie.

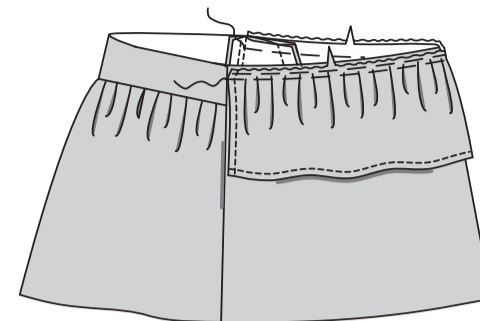

REIHEN Sie die obere Kante des Rockvorderteils zwischen den Nähten **EIN**.



Falten Sie den TRÄGER (8) der Länge nach in der Mitte. Nähen Sie eine 1 cm lange Naht, lassen Sie dabei die Enden offen. Beschneiden.

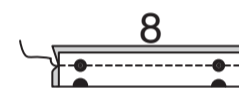

Wenden. Bügeln Sie. Heften Sie die Schnittkanten zusammen. **STEPHEN** Sie die langen Kanten **KNAPPKANTIG**, wie abgebildet.



Falten Sie die Schlaufe in der Hälfte, so dass die Schnittkanten gleichmäßig sind. Heften.

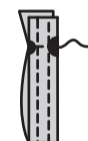

Auf der Außenseite die Schlaufen an der oberen Kante des Rückenteils feststecken, wobei die Symbole übereinstimmen und die Schnittkanten gleichmäßig sind, wie gezeigt. Heften.

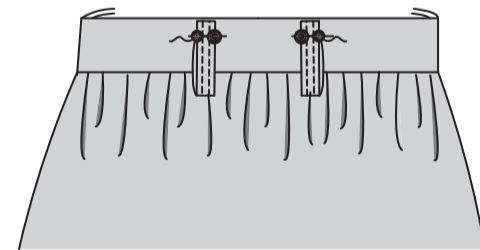

Drehen Sie den Rocksäum nach oben. Heften Sie dicht an der Falte. Drehen Sie 6 mm an der Schnittkante ein. Heften Sie den Saum dicht an der Oberkante fest. Bügeln Sie. **STEPHEN** Sie den Saum entlang der oberen Heftung **AB**.

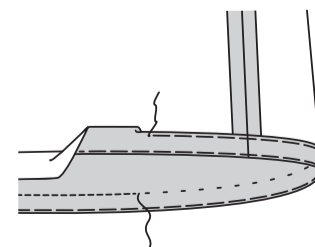

ABSCHLUSS

MODELLE A,B,C:

Stecken Sie die obere Vorderseite rechts auf rechts an die obere Kante der Hose, wobei die Mittelpunkte und die großen Punkte übereinstimmen und die kleinen Punkte an den Seitennähten platziert werden, wie gezeigt. Heften. Nähen Sie zwischen den kleinen Punkten, lassen Sie dabei die gebügelte Kante des Besatzes frei. Schneiden Sie die Nahtzugaben an den Seitennähten ein, achten Sie darauf, dass Sie nicht durch die Nähte schneiden.

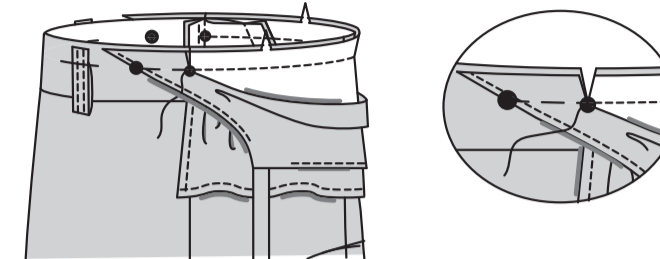

Bügeln Sie die Naht zwischen den Kerben auf. **SÄUMEN** Sie die gebügelte Kante über die Naht.

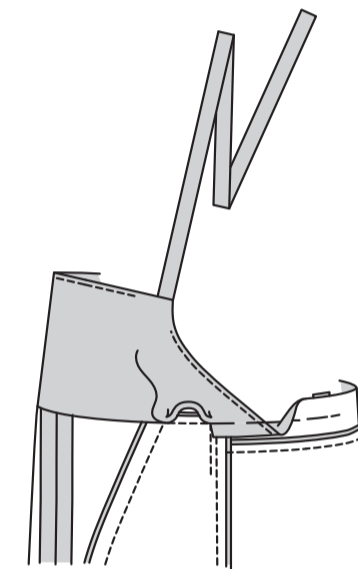

Schlagen Sie die Nahtzugaben an den Seiten- und Unterkanten des BESATZES des hinteren Tunnels ein. Bügeln Sie. Schneiden Sie die untere gebügelte Nahtzugabe auf 1 cm zurück.



Stecken Sie rechts auf rechts den Besatz des hinteren Tunnels an die Oberkante des Hosenrückenteils, wobei Mitten und Symbole übereinstimmen. Nähen Sie. Beschneiden.

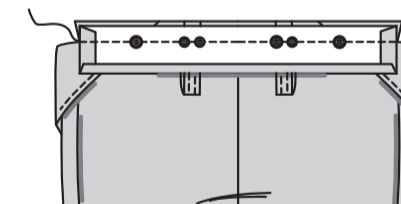

Wenden Sie den Besatz nach innen. Bügeln Sie. **SÄUMEN** Sie die untere gebügelte Kante über die Naht, wie gezeigt.

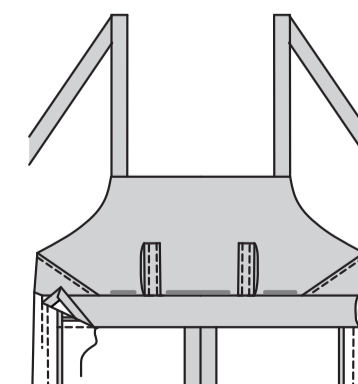

STEPHEN Sie die Unterkante des hinteren Tunnels **KNAPPKANTIG**. Um Tunnel für das Gummiband herzustellen, nähen Sie den hinteren Tunnel entlang der Nahtlinie.

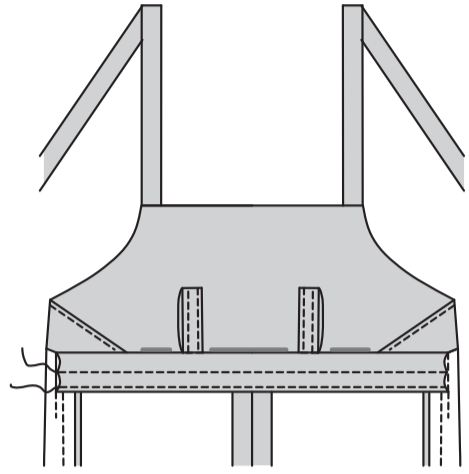

Schneiden Sie zwei Stücke Gummiband in der Länge von GUMMIFÜHRUNG FÜR RÜCKENTEIL (9) zu. Führen Sie das Gummiband durch die Tunnel ein und verlängern Sie die Enden um 1.5 cm über die Nahtlinien hinaus. Heften. Nähen Sie das Gummiband wie gezeigt entlang der Nahtlinie fest, lassen Sie dabei die vordere Rüsche frei. Beschneiden Sie die Gummienden dicht an der Naht.

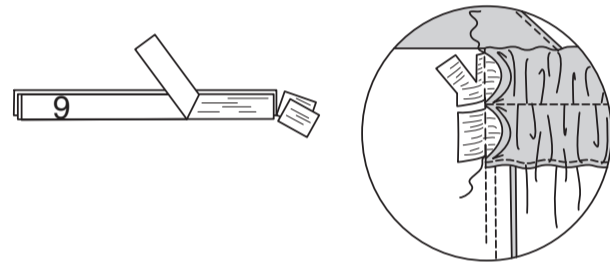

SÄUMEN Sie die gebügelten Tunnelkanten über die Nähte.

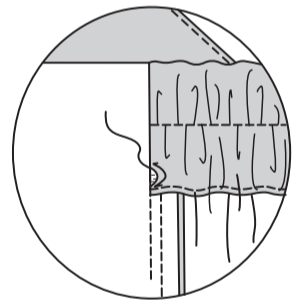

MODELL D:

Stecken Sie die obere Vorderseite rechts auf rechts an die obere Kante des Rocks, wobei die Mittelpunkte und die großen Punkte übereinstimmen und die kleinen Punkte an den Seitennähten platziert werden, wie gezeigt. Verteilen Sie die Kräusel; heften Sie sie. Nähen Sie zwischen den kleinen Punkten, lassen Sie dabei die gebügelte Kante des Besatzes frei. Schneiden Sie die Nahtzugaben an den Seitennähten ein, achten Sie darauf, dass Sie nicht durch die Nähte schneiden.

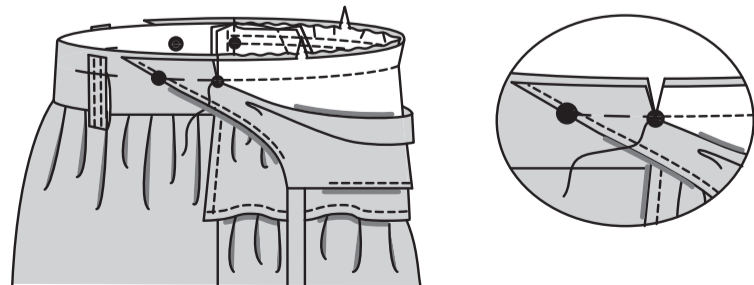

Bügeln Sie die Naht zwischen den Kerben auf. **SÄUMEN** Sie die gebügelte Kante über die Naht.

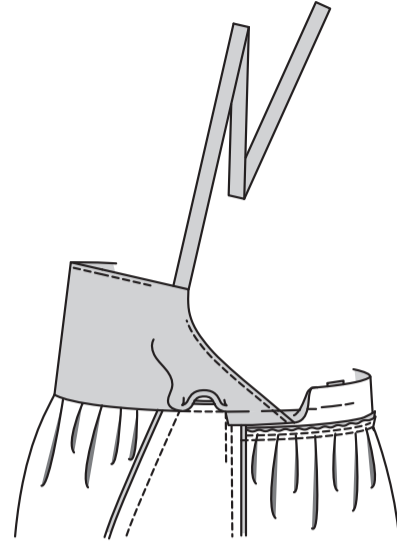

Schlagen Sie die Nahtzugaben an den Seiten- und Unterkanten des BESATZES des hinteren Tunnels ein. Bügeln Sie. Schneiden Sie die untere gebügelte Nahtzugabe auf 1 cm zurück.



Stecken Sie rechts auf rechts den Besatz des hinteren Tunnels an die Oberkante des Rockrückenteils, wobei Mitten und Symbole übereinstimmen. Nähen Sie. Beschneiden.

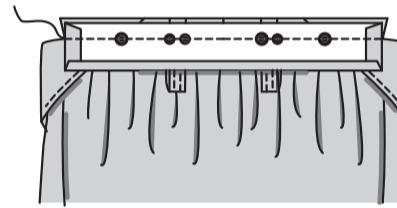

Wenden Sie den Besatz nach innen. Bügeln Sie. **SÄUMEN** Sie die untere gebügelte Kante über die Naht, wie gezeigt.

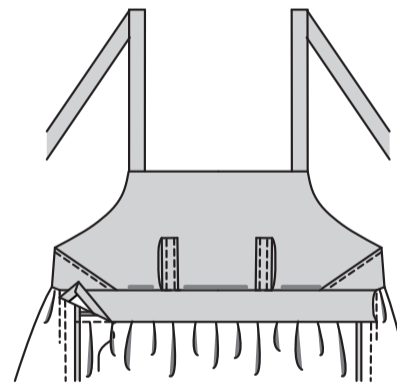

STEPHEN Sie die Unterkante des hinteren Tunnels **KNAPPKANTIG**. Um Tunnel für das Gummiband herzustellen, nähen Sie den hinteren Tunnel entlang der Nahtlinie.

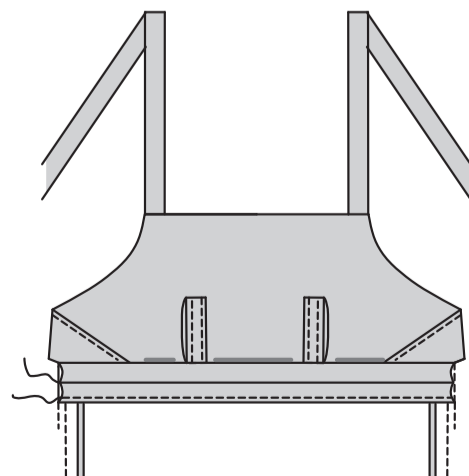

Schneiden Sie zwei Stücke Gummiband in der Länge der Gummiführung für Rückenteil zu.

Führen Sie das Gummiband durch die Tunnel ein und verlängern Sie die Enden um 1.5 cm über die Nahtlinien hinaus. Heften. Nähen Sie das Gummiband wie gezeigt entlang der Nahtlinie fest, lassen Sie dabei die vordere Rüsche frei. Beschneiden Sie die Gummienden dicht an der Naht.

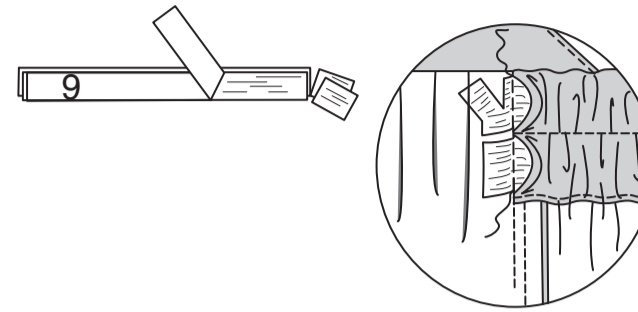

SÄUMEN Sie die gebügelten Tunnelkanten über die Nähte.

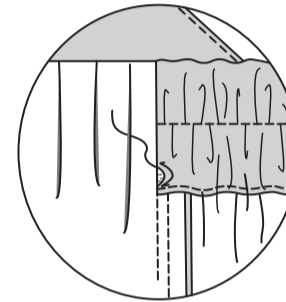

ALLE MODELLE:

Zum Tragen die Träger wie gezeigt durch die Schlaufen stecken. Binden Sie es zu einer Schleife.

