

A

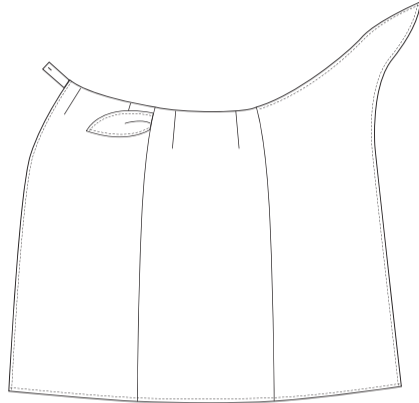

B

STOFFSCHNITTEILE

⊕ Bezeichnet Brustumfang, Taillenumfang, Hüftumfang und/oder Bizeps. Die Maße beziehen sich auf den Umfang des fertigen Kleidungsstücks (Körpermaß + Trageerleichterung + Design-Erleichterung). Passen Sie das Schnittmuster bei Bedarf an.

Die gezeigten Linien sind SCHNITTLINIEN, jedoch sind Nahtzugaben von 1.5 cm inbegriffen, sofern nicht anders angegeben. Siehe NÄHTIGE INFORMATIONEN für Nahtzugaben.

Suchen Sie das/die Layout(s) nach Kleidungsstück/Ansicht, Stoffbreite und Größe. Die Layouts zeigen die ungefähre Position der Schnittmustererteile; die Position kann je nach Schnittmustergröße leicht variieren.

Alle Layouts sind für Stoffe mit oder ohne Strichrichtung, sofern nicht anders angegeben. Für Stoffe mit Strichrichtung, Flor, Schattierung oder einseitigem Design verwenden Sie das Layout MIT STRICHRICHTUNG.

RECHTE MUSTERSEITE	LINKE MUSTERSEITE	RECHTE STOFFSEITE	LINKE STOFFSEITE

G = GRÖSSE
AG = ALLE GRÖSSEN
* = MIT STRICHRICHTUNG
** = OHNE STRICHRICHTUNG
SELVAGE(S) WEBKANTE(N)
FOLD = STOFFBRUCH
SINGLE THINKNESS = EINZELNE DICKE
DOUBLE THINKNESS = DOPPELTE DICKE
CROSSWISE FOLD = QUERFALTE

Positionieren Sie den Stoff wie auf dem Layout angegeben. Wenn das Layout zeigt...

FADENLAUF: Legen Sie die Linie auf den geraden Fadenlauf des Stoffes und halten Sie sie parallel zur Webkante oder zum Falz. Beim Layout "mit Strichrichtung" sollten die Pfeile in dieselbe Richtung zeigen. (Bei Stoffen mit Pelzflor zeigen die Pfeile in Richtung des Flors).

EINZELNE DICKE - Legen Sie den Stoff mit der rechten Seite nach oben. (Bei Webpelzstoffen wird der Flor nach unten gelegt.)

DOPPELTE DICKE

MIT STOFFBRUCH - Legen Sie den Stoff mit der rechten Seite nach oben.

* **OHNE STOFFBRUCH** - Legen Sie den Stoff rechts auf rechts und falten Sie ihn kreuzweise. Schneiden Sie den Falz von Webkante zu Webkante ein (A). Halten Sie die rechten Seiten zusammen und drehen Sie die obere Lage vollständig um, so dass der Flor in dieselbe Richtung wie die untere Lage verläuft.

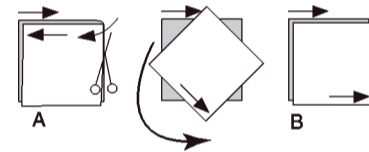

STOFFBRUCH - Legen Sie die angegebene Kante genau entlang der Falz des Stoffes. Schneiden Sie NIEMALS an dieser Linie. Wenn das Schnittmusterstück so dargestellt ist...

● Schneiden Sie zuerst die anderen Teile zu und lassen Sie dabei genügend Stoff für dieses Teil übrig (A). Falten Sie den Stoff und schneiden Sie das Stück wie gezeigt am Stoffbruch zu (B).



★ Schneiden Sie das Stück nur einmal zu. Schneiden Sie zuerst die anderen Teile zu, so dass genügend Stoff für dieses Teil vorhanden ist. Öffnen Sie den Stoff; schneiden Sie das Teil auf einer einzigen Lage zu.

Schneiden Sie alle Teile entlang der für die gewünschte Größe angegebenen Schnittlinie mit langen, gleichmäßigen Scherenstrichen aus, wobei die Kerben nach außen zeigen.

Übertragen Sie alle Markierungen und Konstruktionslinien, bevor Sie das Schnittmustergerüst entfernen. (Bei Pelzflor-Stoffen übertragen Sie die Markierungen auf die linke Seite).

HINWEIS: Die gestrichelten Kästchen (a! b! c!) in den Layouts stellen die Teile dar, die nach den angegebenen Maßen zugeschnitten werden.

EINLAGE A,B

TEILE 6 7

20" (51CM)

AG

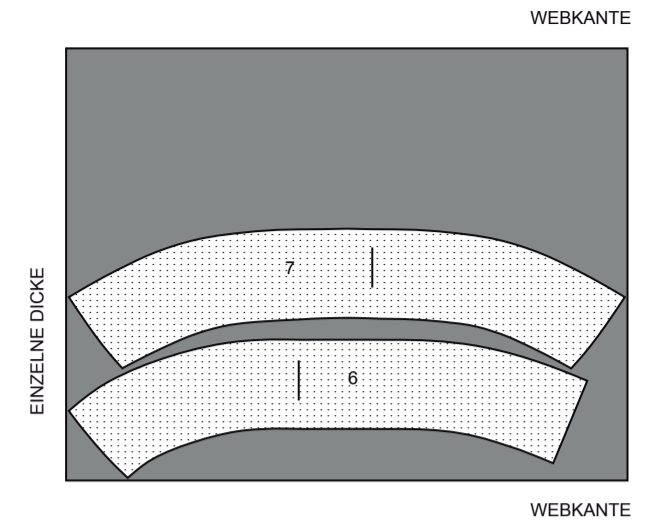

HINWEIS: DIE GESTRICHELTE LINIE AUF DEN SCHNITTEILEN IN DEN SCHNITTLÄNEN ZEIGT DIE SCHNITTLINIE FÜR DIE KÜRZERE LÄNGE AN.

ROCK A,B

TEILE 1 2 3 4 5 6 7

45" (115CM)

MIT STRICHRICHTUNG

G

XS S M L

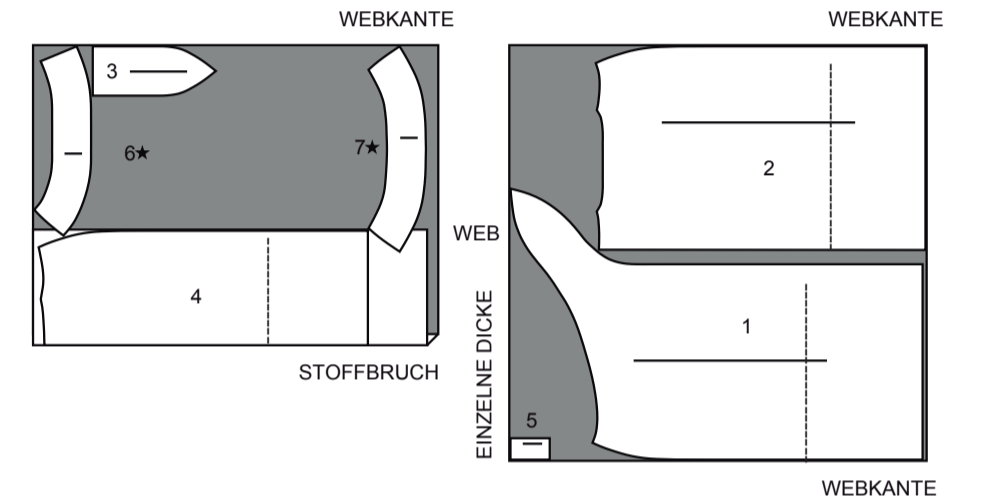

45" (115CM)

MIT STRICHRICHTUNG

G

XL XXL

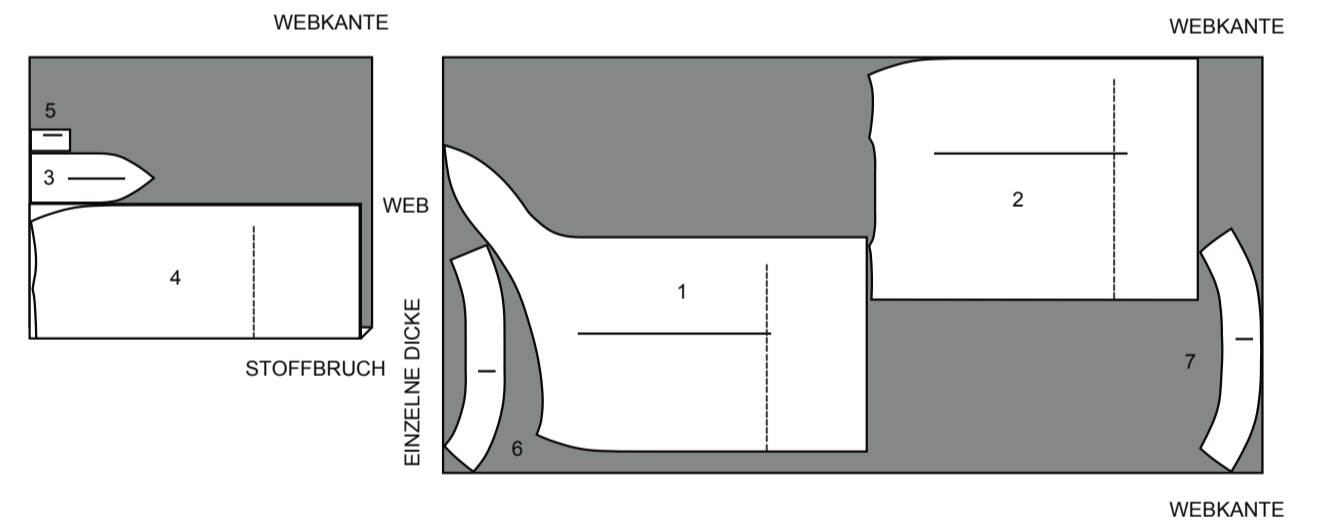

60" (150CM)

MIT STRICHRICHTUNG

AG

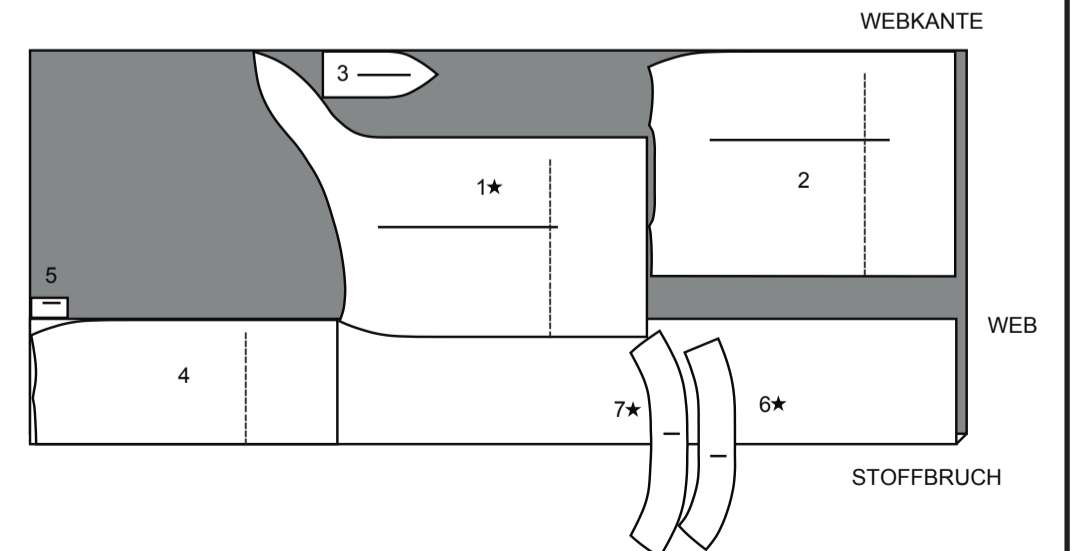

- 1 RECHTES VORDERTEIL - A,B
- 2 LINKES VORDERTEIL - A, B
- 3 BINDEBAND - A,B
- 4 RÜCKENTEIL - A,B
- 5 LASCHE - A,B
- 6 LINKER VORD. BESATZ - A,B
- 7 RÜCKW. BESATZ - A,B

KÖRPERMASSE

DAMEN

Größen	XS	S	M	L	XL	XXL
	4-6	8-10	12-14	16-18	20-22	24-26
Oberweite (cm)	75-78	80-83	87-92	97-102	107-112	117-122
Taillenweite	56-58	61-64	67-71	76-81	87-94	97-104
Hüftweite	80-83	85-88	92-97	102-107	112-117	122-127
rückw. Taillenl.	39-39,5	40-40,5	41,5-42	42,5-43	44-44,5	45-46

NÄHANGABEN

1.5 cm NAHTZUGABEN SIND INBEGRIFFEN,
 (sofern nicht anders angegeben).

GRAFIK

rechte Seite	linke Seite	Einlage	Futter	Innenfutter

Bügeln Sie beim Nähen. Nähte flach bügeln, dann aufbügeln, sofern nicht anders angegeben. Schneiden Sie die Nahtzugaben ein, wo nötig, damit sie flach liegen.

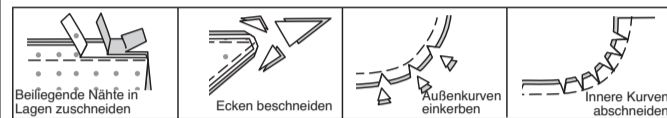

GLOSSAR

Nähbegriffe, die in der Nähanleitung in **FETTDRUCK** erscheinen, werden im Folgenden erklärt.
VERSÄUBERN - Nähen Sie 6 mm von der Schnittkante entfernt und versäubern Sie mit einer der folgenden Methoden ab: (1) mit Hilfe einer Zickzackschere ODER (2) mit Overlockstichen ODER (3) entlang der Steppnaht wenden und dicht an der Falte nähen ODER (4) mit Hilfe einer Overlock-Maschine.
OPTIONAL FÜR SÄUME: Bringen Sie ein Nahtbindeband an.
SCHMALER SAUM - Schlagen Sie den Saum ein, bügeln und bei Bedarf die Fülle einhalten. Öffnen Sie den Saum. Wieder einschlagen, so dass die Schnittkante entlang der Falte liegt; bügeln. Entlang der Falte einschlagen; nähen.
SÄUMEN - Nadel durch eine gefaltete Kante schieben, dann einen Faden des darunter liegenden Stoffes aufnehmen.
UNTERSTEPPEN - Öffnen Sie den Besatz oder die Unterseite des Kleidungsstücks; nähen Sie auf der Nahtzugabe dicht an der Naht.

NÄHANLEITUNGEN

ROCK A,B

HINWEIS: In kürzerer Länge abgebildet.

Vorder- und Rückenteil

Nähen Sie einen 1.5 cm **SCHMALEN SAUM** an den oberen und vorderen Kanten des **RECHTEN VORDERTEILS** (1) und falten Sie die Fülle an der Ecke falten, wie gezeigt.

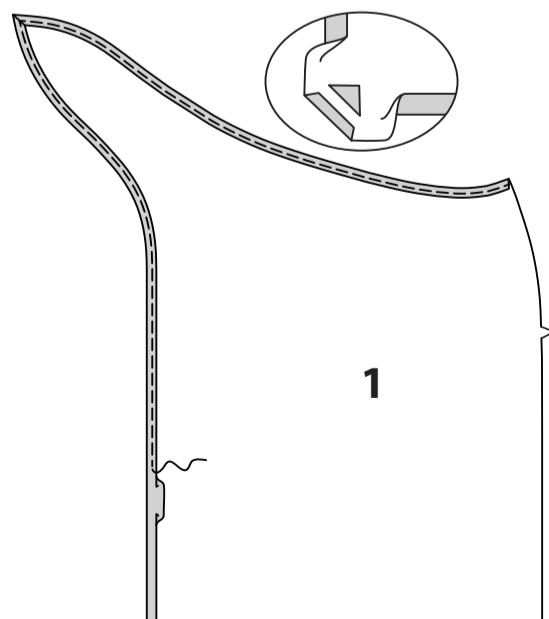

Machen Sie Abnäher im **LINKEN VORDERTEIL** (2). Bügeln Sie die Abnäher zur Mitte hin.

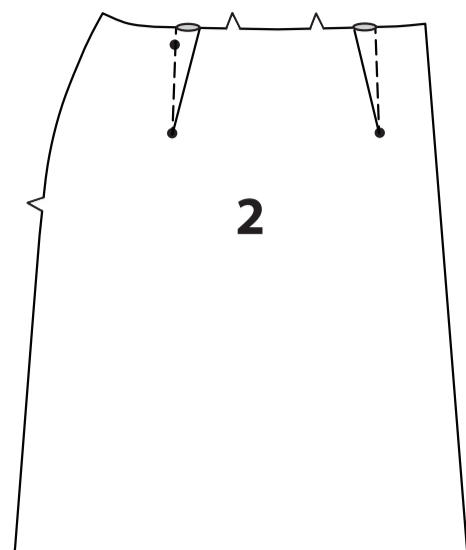

Machen Sie einen 1.5 cm **SCHMALEN SAUM** an den oberen und unteren Kanten des **BINDEBANDES** (3), falten Sie die Fülle an der Ecke ein, wie gezeigt.

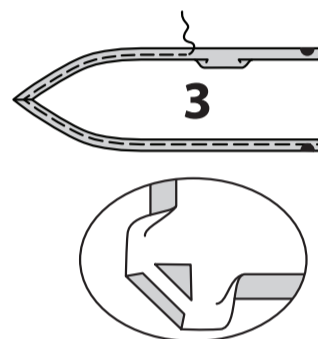

Für die Faltenbildung im Bindeband wird die Außenseite entlang der durchgezogenen Linie gefaltet. Bringen Sie die Falte zur gestrichelten Linie; heften Sie sie. Heften Sie über die Seitenkante. Bügeln Sie.

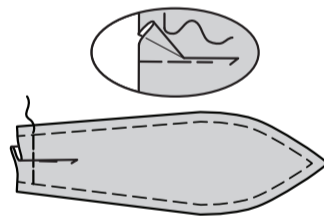

Mit den rechten Seiten nach oben das Bindeband an der linken Seitenkante des linken Vorderteils feststecken, sodass die Symbole übereinstimmen. Heften.

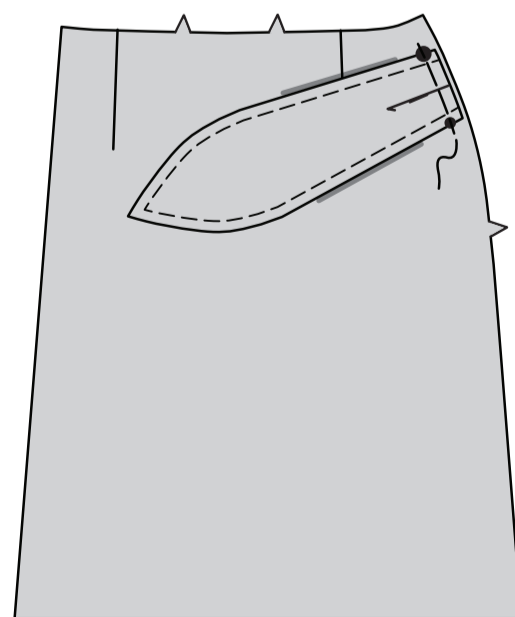

Falten Sie die **LASCHE** (5) der Länge nach in der Mitte. Nähen Sie eine 6 mm lange Naht, lassen Sie dabei das Ende mit den Symbolen offen, wie gezeigt.

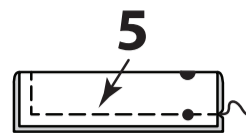

Wenden. Bügeln Sie. Heften Sie die Schnittkanten zusammen. Machen Sie ein Knopfloch in die Lasche an der Markierung.



Auf der Außenseite die Lasche an der rechten Kante des linken Vorderteils feststecken, wobei die Symbole übereinstimmen. Heften.

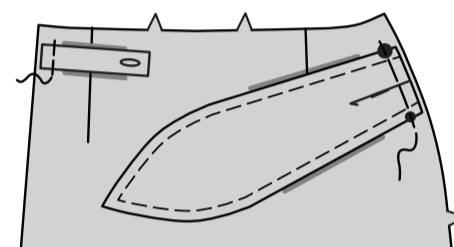

Nähen Sie Abnäher in das **RÜCKENTEIL** (4). Bügeln Sie die Abnäher zur Mitte hin. Nähen Sie das rechte Vorderteil und das linke Vorderteil seitlich an das Rückenteil, wie gezeigt.

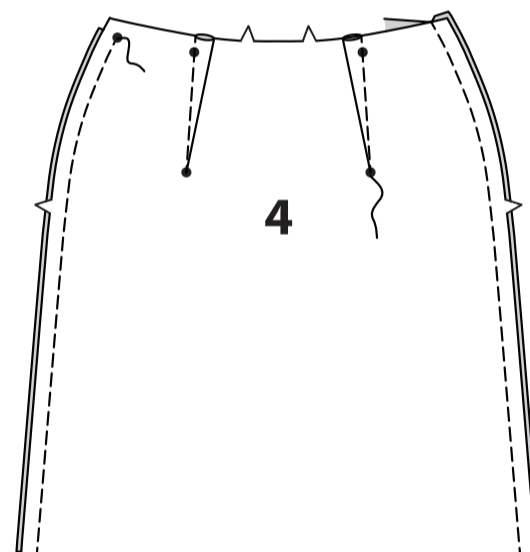

Abschluss

Stecken Sie die **EINLAGE** (6) und **EINLAGE** (7) auf die linken Seiten des **LINKEN VORD. BESATZES** (6) und des **RÜCKW. BESATZES** (7).

Bügeln Sie gemäß den Anweisungen des Herstellers.

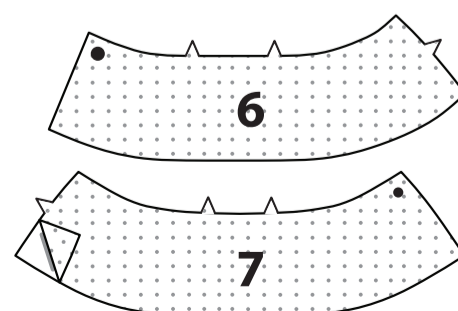

Nähen Sie den linken vord. Besatz an den rückw. Besatz an der linken Seite. **VERSÄUBERN** Sie die Unterkante des Besatzes. Schlagen Sie die Nahtzugabe an der hinteren Kante des Besatzes ein. Bügeln Sie. Schneiden Sie die gebügelte Nahtzugabe auf 1 cm zurück. Nähen Sie.

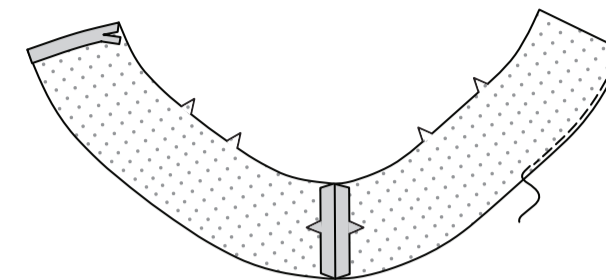

Stecken Sie den Besatz rechts auf rechts an den Rock, wobei die Mittelpunkte und Kerben übereinstimmen. Nähen Sie die obere Kante und Seitenkante wie gezeigt, achten Sie dabei darauf, dass Sie das Bindebandende nicht in der Naht erfassen. Beschneiden.

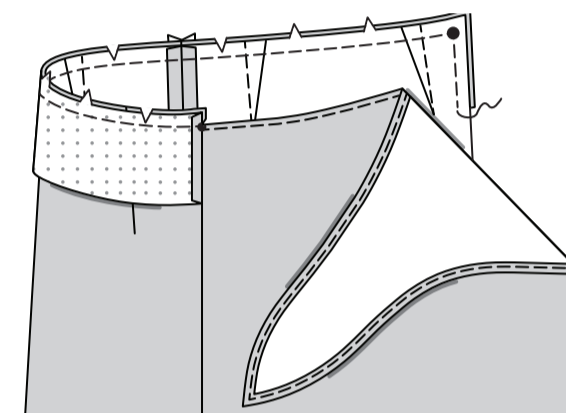

STEPPEN Sie den Besatz so weit wie möglich **UNTER**. Wenden Sie den Besatz nach innen. Bügeln Sie. Heften Sie den Besatz an der Seitennaht mit der Hand. **SÄUMEN** Sie die gebügelte Besatzkante über die Naht.

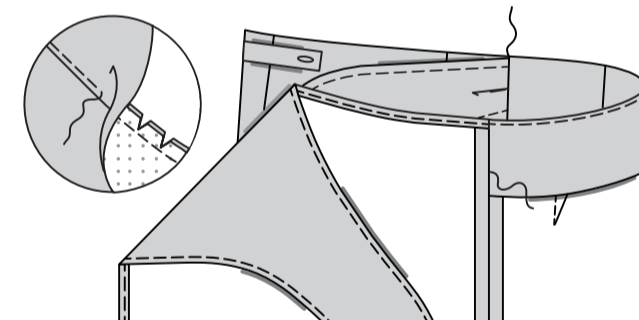

Nähen Sie einen 1.5 cm **SCHMALEN SAUM** an der linken vorderen Kante, wie gezeigt, und setzen Sie sie beim Nähen quer über den Besatz fort.

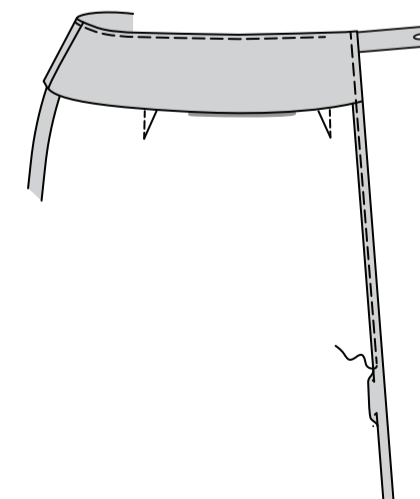

Nähen Sie einen 1.5 cm **SCHMALEN SAUM** an der Unterkante.

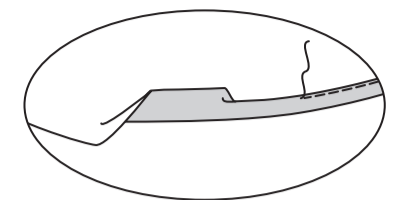

Nähen Sie den Knopf an den kleinen Punkt auf dem rückw. Besatz.

