

Merci d'avoir acheté ce patron de New Look.
Nous avons déployé tous nos efforts pour vous offrir un produit de haute qualité.

JEUNE FEMME: PATRON SIX TAILLES

Tailles	6	8	10	12	14	16
Taille Françaises	34	36	38	40	42	44
Poitrine	78	80	83	87	92	97
Taille	58	61	64	67	71	76
Hanches	83	85	88	92	97	102
Dos (encolure à Taille)	39.5	40	40.5	41.5	42	42.5
	cm					

A						
115cm**	1.60	1.90	1.90	2.00	2.00	2.10
150cm**	1.40	1.40	1.40	1.40	1.40	1.50
	m					

B						
115cm**	1.90	1.90	1.90	1.90	2.00	2.00
150cm**	1.20	1.20	1.20	1.20	1.20	1.20
	m					

C,D						
115cm**	1.30	1.30	1.30	1.40	1.40	1.50
150cm**	1.00	1.00	1.00	1.00	1.00	1.00
	m					

E						
115cm**	1.60	1.60	1.60	1.60	1.60	1.60
150cm**	1.00	1.00	1.00	1.10	1.10	1.10
	m					

F						
115cm**	0.90	1.20	1.20	1.30	1.40	1.40
150cm**	0.70	0.70	0.70	0.80	0.80	0.80
	m					

MESUREMENTS DU VÊTEMENT						
Toutes les Vues Poitrine	106	108	111	115	120	125
	cm					

TISSUS SUGGÉRÉS: Coton and Cotonnades, Soies et tissus soyeux, Soie damassée, Soies/Rayonnes prélavées, Voile, Mousseline, Crêpe Georgetown, Tissus transparents fantaisie, Jerseys fins, Lin et Mélanges de Lin souples et fins. Prévoyez davantage de tissu pour raccorder les écosseis ou les rayures.

MERCERIE: Un paquet de ruban de biais simple de 1.3cm de large. A,B,C,D,E: un paquet d'élastique de 6mm de large. A,D: 1.00m de ruban de 6mm de large. D: 1.50m de dentelle de 2cm à 2.5cm de large. E: 1.80m de dentelle de 1.3cm de large. F: 2.20m de ruban de 1cm de large.

*sans sens **avec sens ***avec ou sans sens

9 pièces de patron

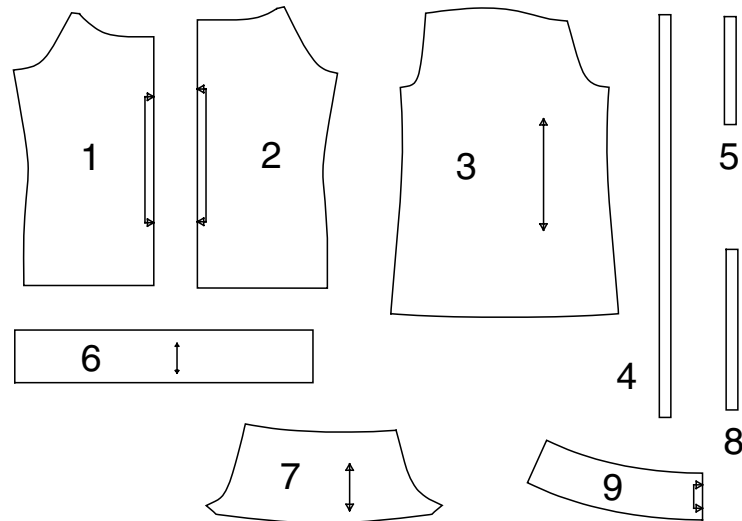

- 1-DEVANT
- 2-DOS
- 3-MANCHE -A,B
- 4-GUIDE POUR L'ÉLASTIQUE D'ENCOLURE -A,B,C,D,E
- 5-GUIDE POUR L'ÉLASTIQUE DE MANCHE -A
- 6-VOLANT DE MANCHE -B
- 7-MANCHE -C,D
- 8-GUIDE POUR L'ÉLASTIQUE DE MANCHE -C,D
- 9-VOLANT D'ENCOLURE -E

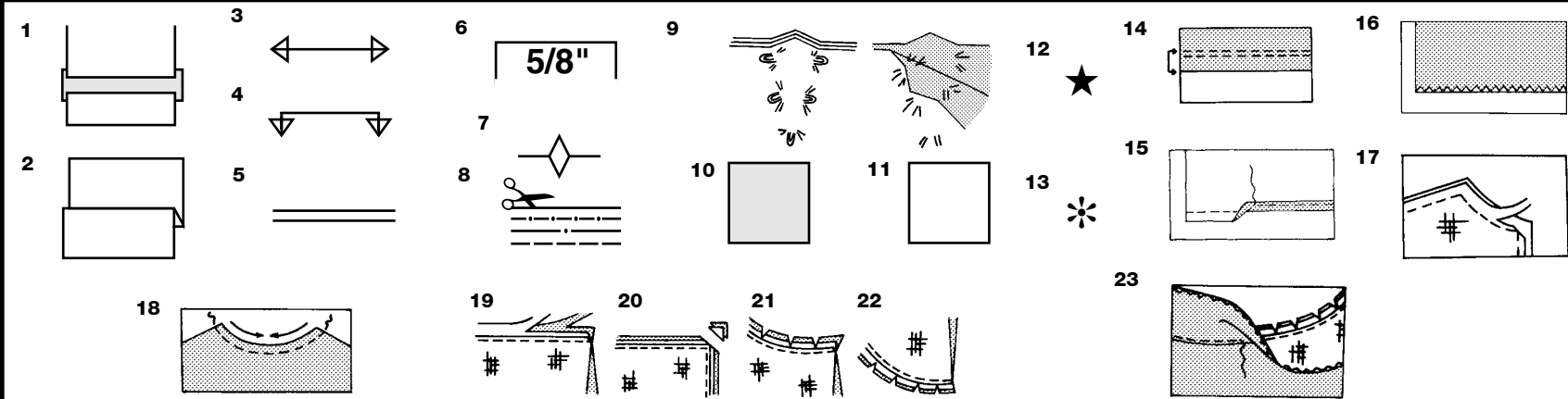

Comment Utiliser Votre Patron
Multi-Tailles

D'abord Préparez Votre Patron
Choisissez les pièces de patron selon le modèle que vous voulez faire.

Ce patron est fait aux mesures du corps avec aisance prévue pour le confort et l'élégance. Si vos mesures diffèrent de celles indiquées sur l'enveloppe du patron, ajustez les pièces avant de les placer sur le tissu.

Vérifiez la mesure depuis la base du cou jusqu'à la taille et la longueur de la robe, au besoin modifiez la pièce. Les lignes pour rallonger et raccourcir sont indiquées.

- 1. **POUR RALLONGER:** Coupez la pièce entre les lignes tracées et placez le papier au-dessous. Disposez la pièce et épinglez-la sur le patron.
- 2. **POUR RACCOURCIR:** Pliez le long des lignes tracées pour former un pli mesurant la moitié de la longueur à raccourcir, ex: 1.3cm de large pour raccourcir de 2.5cm

Marques Du Patron

- 3. **DROIT FIL:** placez-le à une distance régulière de la lisière ou d'un droit fil.
- 4. **PLIURE:** placez-la sur la pliure du tissu.
- 5. LIGNES POUR RALLONGER OU RACCOURCIR
- 6. **VALEUR DE COUTURE:** de 5/8" (1.5cm) sauf indication contraire.
- 7. **CRANS:** superposez les crans.
- 8. **LIGNES DE COUPE:** les patrons multi-tailles ont différentes lignes de coupe pour différentes tailles.
- 9. **POINTS DE TAILLEUR:** Avec du fil double, faites deux points lâches de façon à former une bride traversant le tissu et le patron en laissant dépasser de longs bouts. Coupez la bride pour ôter le patron. Coupez le fil entre les épaisseurs de tissu. Laissez les bouts de fil.

Plans de Coupe

Instructions Pour La Coupe
POUR LE TISSU PLIE OU EN DOUBLE EPAISSEUR - Placez le tissu endroit contre endroit et épinglez le patron sur l'envers du tissu.

POUR EPAISSEUR UNIQUE - Epinglez le patron sur l'endroit du tissu.

N.B. - Les pièces de patron doivent être disposées plus près les unes des autres pour les petites tailles. Faites des entailles dans la ligne de coupe.

AVANT d'ôter le patron du tissu, reportez toutes les marques en faisant des points de tailleur ou en utilisant du papier-calque de couturière.

- 10. CODE: patron côté imprimé sur le dessus
- 11. CODE: patron côté imprimé sur le dessous
- 12. CODE: Coupez toutes les pièces sauf celles qui dépassent au-delà du tissu, puis ouvrez le tissu et sur l'ENDROIT du tissu, coupez dans les positions indiquées
- 13. CODE: Pour les plans de coupe avec ou sans sens assurez-vous que le tissu est placé avec le sens ou les motifs dans la même direction.

Avant d'épingler la pièce de patron sur le tissu, repassez-la a sec avec un fer chaud pour oter les plis

Instructions De Couture



Cousez le vêtement en suivant les **Instructions de Couture.**

EPINGLEZ ou bâtissez les coutures en superposant les crans.

PIQUEZ en coutures de 5/8" (1.5cm) sauf indication contraire

OUVREZ LES COUTURES AU FER, sauf indication contraire, en crantant au besoin de façon que les coutures soient bien plates.

- 14. **POUR SOUTENIR** ou **FRONCER** - Relâchez légèrement la tension de l'aiguille. L'ENDROIT vers vous, piquez à longs points à 5/8" (1.5cm) du bord coupé. Repiquez à 1/4" (6mm) dans la valeur de couture.

FINITON DU BORD - Finissez les bords non finis des coutures, ourlets et parementures en utilisant l'une des méthodes suivantes:

- 15. Piquez à 1/4" (6mm) du bord, rentrez le long de la piqûre et piquez.

- 16. Piquez les bords non finis à point zig-zag ou overlock.

- 17. **ENTOILAGE** - Epinglez l'entoilage sur l'ENVERS du tissu. Biaisiez les coins qui seront pris dans les coutures. Faites un bâti-machine à 1/2" (1.3cm) du bord coupé (paraissant seulement sur la première illustration). Recoupez l'entoilage tout près du bâti. Pour l'entoilage THERMOCOLLANT, suivez les indications du fabricant.

- 18. **PIQURE DE SOUTIEN** - Piquez à 1/2" (1.3cm) du bord coupé dans la direction des flèches (paraissant sur le premier croquis seulement).

COUPE EN DEGRADE - Recoupez les valeurs de couture en dégradé.

- 19. Recoupez les coutures fermées.
- 20. Biaisiez les coins
- 21. Crantez les angles
- 22. Crantez les courbes

- 23. **SOUS-PIQUEZ** - Repassez la parementure en dehors du vêtement; repassez la couture vers la parementure. Avec la parementure vers vous, sous-piquez tout près de la couture à travers la parementure et les valeurs de couture.

Plans de Coupe

A
UTILISEZ LES PIÈCES 1 2 3
COUPEZ LES PIÈCES 4 5 DANS DE L'ÉLASTIQUE

44" 45" (115CM)
AVEC SENS

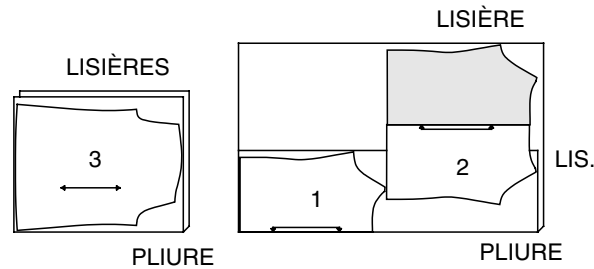

58" 60" (150CM)
AVEC SENS

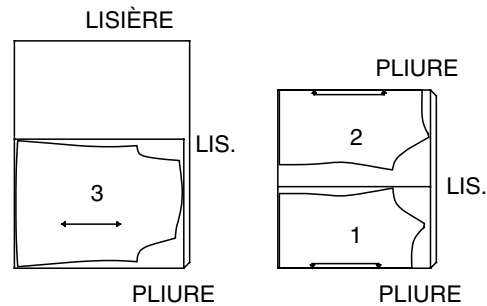

B
UTILISEZ LES PIÈCES 1 2 3 6
COUPEZ LA PIÈCE 4 DANS DE L'ÉLASTIQUE

44" 45" (115CM)
AVEC SENS

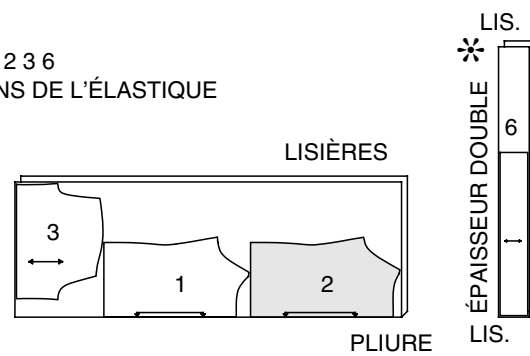

58" 60" (150CM)
WITH NAP

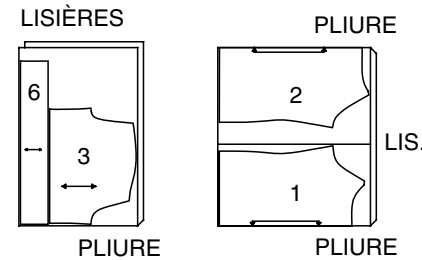

C,D
UTILISEZ LES PIÈCES 1 2 7
COUPEZ LES PIÈCES 4 8 DANS DE L'ÉLASTIQUE

44" 45" (115CM)
AVEC SENS

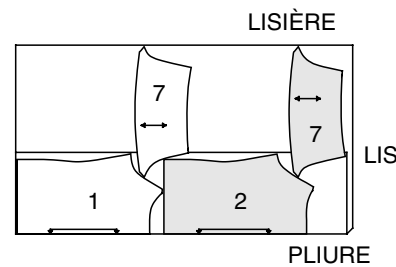

58" 60" (150CM)
AVEC SENS

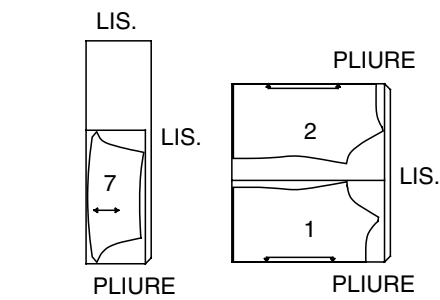

E
UTILISEZ LES PIÈCES 1 2 9
PIECE 4 IS CUT OF ELASTIC

44" 45" (115CM)
AVEC SENS

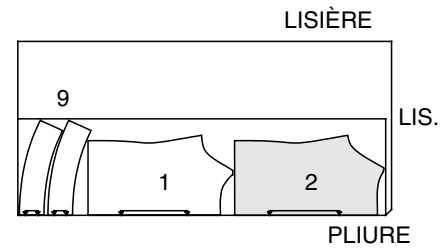

58" 60" (150CM)
AVEC SENS

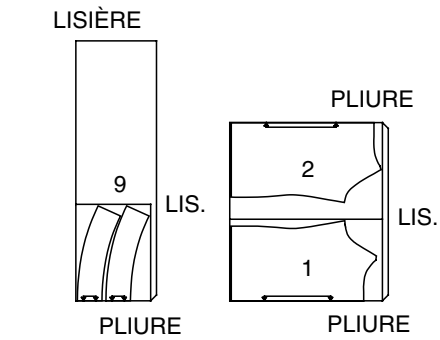

SUITE DU PLAN DE COUPE PAGE 2

F
UTILISEZ LES PIÈCES 1 2

44" 45" (115CM) AVEC SENS

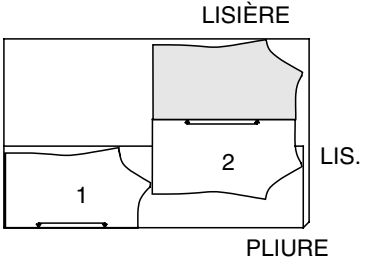

58" 60" (150CM) AVEC SENS

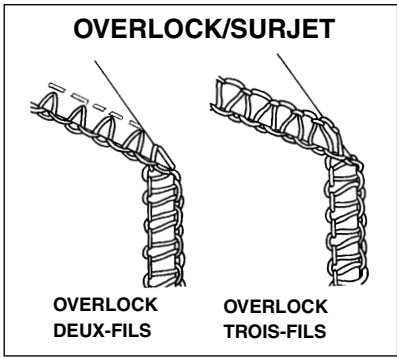
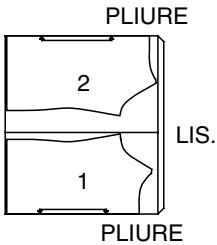

SIMPLEMENT LES MEILLEURES TECHNIQUES
POUR FINIR LES COUTURES DES TISSUS
TRANSPARENTS

On peut finir les coutures des tissus transparents à l'aide de l'une des trois méthodes suivantes:

MACHINE OVERLOCK/SURJETEUSE - Piquez les bords non finis de la couture à la machine overlock/surjeteuse.

OU

COUTURE DOUBLE - Repiquez la couture à 1/8" (3mm) de la première piqûre. Recoupez à ras de la piqûre. Repassez la couture vers un côté.

OU

COUTURE ANGLAISE - Pour faire la couture anglaise, piquez d'abord la couture sur l'ENDROIT, à exactement 1/4" (6mm) de la ligne de couture, recoupez à ras de la couture.

Retournez vers l'ENVERS et piquez à travers la valeur de couture en enfermant la première couture.

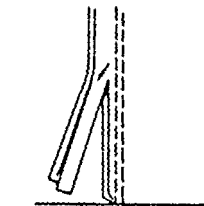

COUTURE DOUBLE

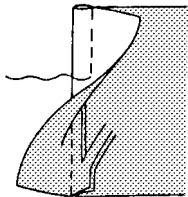

COUTURE ANGLAISE

HAUTS A, B

1. Piquez ensemble le devant et le dos le long des coutures de côté.

MANCHES A

2. Pour former la coulisse, sur l'ENVERS, épinglez le ruban de biais simple sur la manche en plaçant le bord inférieur le long de la ligne de coulisse. Piquez tout près des deux longs bords de la coulisse.

3. Coupez un morceau d'élastique pour chaque manche de la longueur du guide pour l'élastique de manche. Enfilez l'élastique dans la coulisse et ajustez-le. Piquez en travers des extrémités de la coulisse en prenant l'élastique.

4. Piquez la couture de dessous de bras.

5. Avec le fer, repliez l'ourlet au bord inférieur de la manche. Pour former l'ourlet étroit, rentrez le bord non fini en le plaçant sur la pliure. Repassez. Piquez l'ourlet.

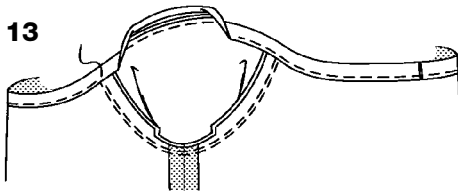
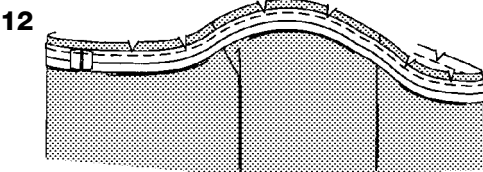
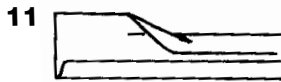
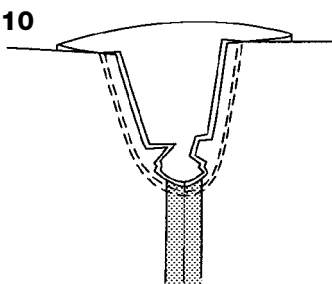
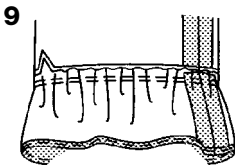
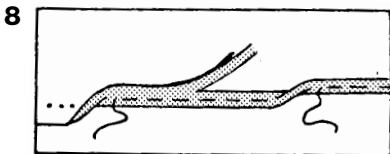
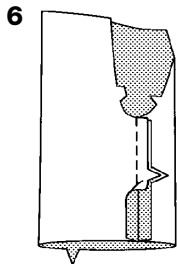
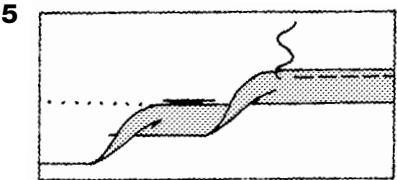
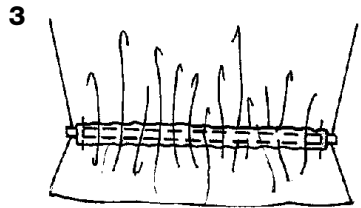
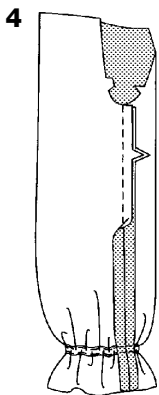
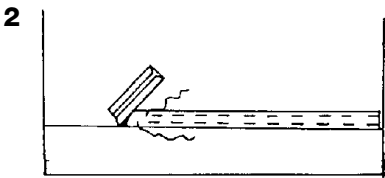
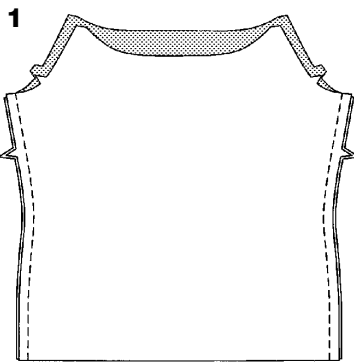

MANCHES B

6. Piquez la couture de dessous de bras de la manche.

7. Piquez ensemble les extrémités crantées du volant de manche. **FRONCEZ** le bord cranté du volant.

8. Pour former l'ourlet étroit, au fer, faites un rentré de 1/4" (6mm) sur le bord inférieur du volant. Piquez tout près du bord replié. Recoupez à ras de la piqûre. Ensuite, piquez un autre rentré de 1/8" (3mm).

9. ENDROIT CONTRE ENDROIT, épinglez le volant au bord inférieur de la manche en superposant les coutures de dessous de bras. Tirez sur les fils de fronces pour ajuster. Bâissez. Piquez. Repassez la couture vers la manche.

CONTINUEZ COMME SUIT POUR LES DEUX VUES

10. Retournez la manche sur l'ENDROIT. Tenez le vêtement sur l'ENVERS avec l'emmanchure vers vous. ENDROIT CONTRE ENDROIT, épinglez la manche sur l'emmanchure du devant et du dos en superposant les coutures de dessous de bras. Bâissez. Piquez. Repiquez à 1/8" (3mm) de la première piqûre. Au-dessous des crans, recoupez la couture à ras de a piqûre. Repassez la couture vers la manche.

11. Ouvrez un bord du ruban de biais simple.

12. ENDROIT CONTRE ENDROIT, épinglez le bord du ruban sur le bord d'encolure en plaçant la pliure à 3/8" (1cm) du bord non fini en rentrant et joignant les extrémités au milieu dos, comme illustré. Piquez en couture de 3/8" (1cm). Recoupez la couture; crantez les courbes.

13. Retournez le ruban vers l'ENVERS; repassez. Piquez tout près du bord intérieur du ruban, pour former la coulisse.

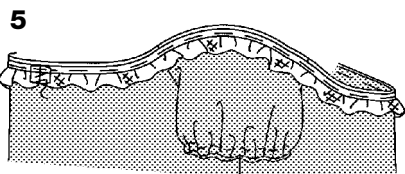
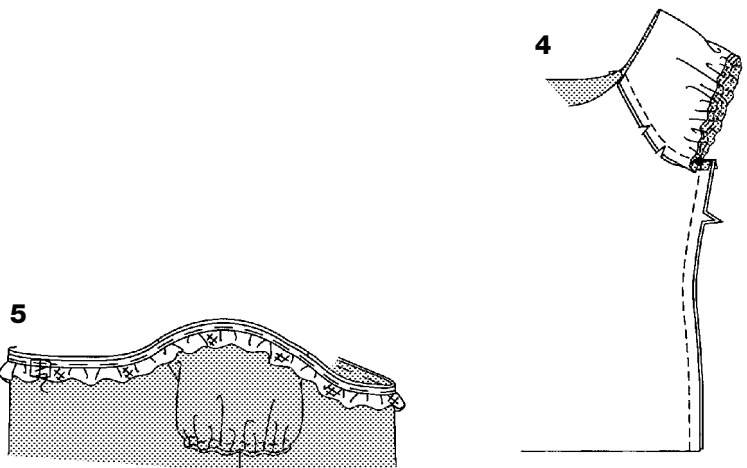
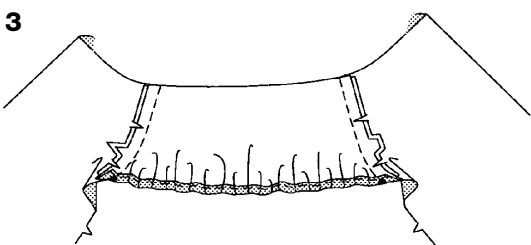
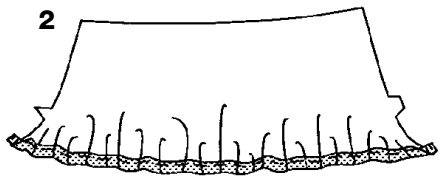
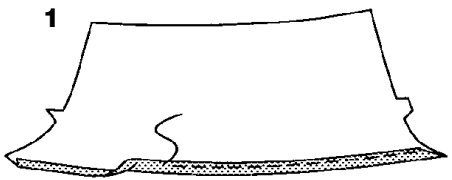
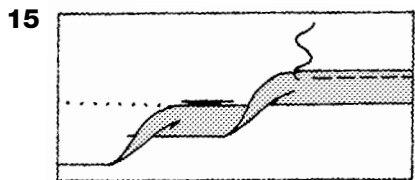
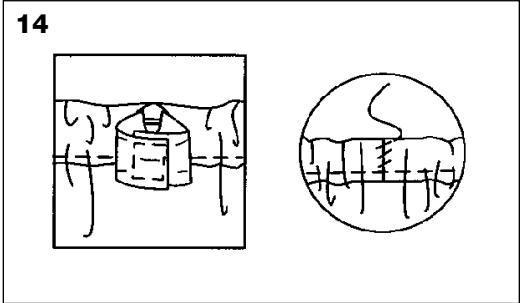

14. Coupez un morceau d'élastique de la longueur du guide pour l'élastique d'encolure.
Enfilez l'élastique dans la coulisse et ajustez-le. Piquez les extrémités de l'élastique ensemble solidement. Cousez ensemble les bords de l'ouverture de la coulisse à points glissés. Répartissez l'ampleur régulièrement.
- CONSEIL-** Pour empêcher l'élastique de se tordre à l'usage, piquez dans le sillon de chaque couture à travers toutes les épaisseurs.

15. Repliez l'ourlet au fer au bord inférieur du haut.
Pour former un ourlet étroit, rentrez le bord non fini en le plaçant sur la pliure.
Repassez.
Piquez l'ourlet en place.

POUR LA VUE A- Nouez le ruban et cousez le noeud au milieu de la couture de l'encolure devant comme illustré sur l'enveloppe du patron.

HAUTS C, D

1. Au fer, repliez 5/8" (1.5cm) vers l'ENVERS au bord inférieur de la manche pour former la coulisse.
Au fer, faites un rentré de 1/4" (6mm) sur le bord non fini. Piquez tout près du bord intérieur de la coulisse.

2. Coupez deux morceaux d'élastique de la longueur du guide pour l'élastique de manche. Enfilez l'élastique dans la coulisse. Piquez en travers des extrémités de la coulisse en prenant l'élastique.

3. ENDROIT CONTRE ENDROIT, épinglez la manche sur les bords d'emmanchures du devant et du dos en superposant les petits pois. Piquez. Crantez les courbes. Repassez les coutures vers le devant et le dos.
Si vous préférez, tirez les extrémités de l'élastique et recoupez à ras de la piqure.

4. Piquez ensemble le devant et le dos le long des coutures de côté en superposant les petits pois. Si vous préférez, cousez la valeur de couture sur la coulisse de la manche.

GARNITURE D'ENNCOLURE D

5. ENDROIT CONTRE ENDROIT, épinglez la garniture de dentelle sur le bord d'encolure en croisant le bord rectiligne 3/8" (1cm) par-dessus la ligne de couture, en rentrant et joignant les deux extrémités au milieu dos. Bâissez.
Cousez ensemble les extrémités rentrées de la garniture.

CONTINUEZ COMME SUIT POUR LES DEUX VUES

Pour la coulisse d'encolure et l'ourlet, voyez les Hauts A, B, étapes 11 à 15.
POUR LA VUE D- Nouez le ruban et cousez le noeud au milieu de la coulisse de l'encolure devant, comme illustré sur l'enveloppe du patron.

HAUTS E, F

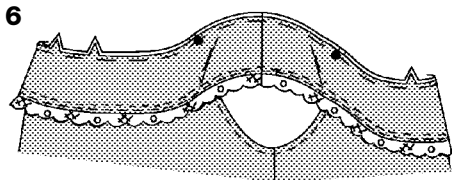
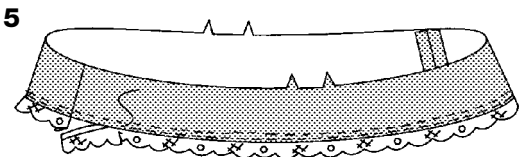
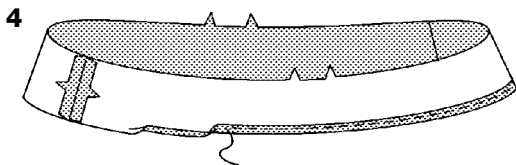
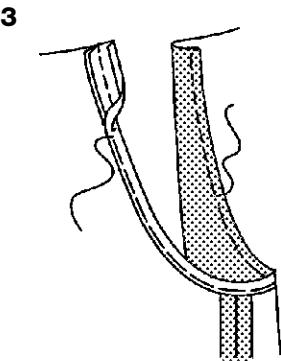
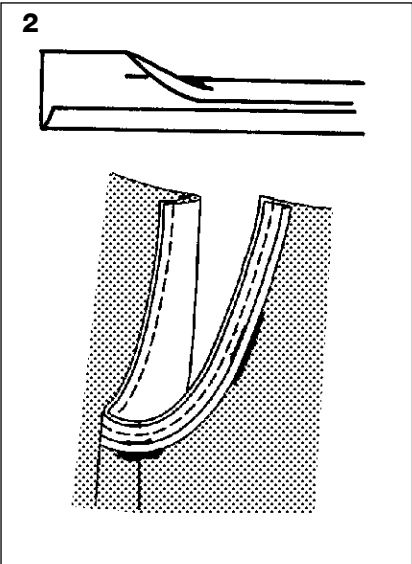
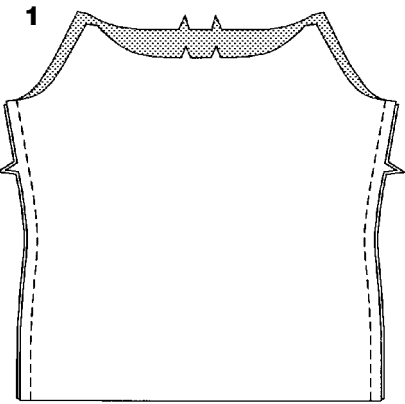

1. Recoupez à 1/4" (6mm) des bords d'emmanchure.
Piquez ensemble le devant et le dos le long des coutures de côté.
2. Ouvrez un bord du ruban de biais simple.
ENDROIT CONTRE ENDROIT, épinglez le biais sur le bord d'emmanchure en alignant les bords non finis. Piquez en couture de 3/8" (1cm). Recoupez la couture; crantez les courbes.
3. Retournez le biais vers l'ENVERS; repassez. Bâissez tout près du bord intérieur.
Sur l'ENDROIT, surpiquez le long du bâti.
4. Piquez ensemble les extrémités du volant d'encolure.
Au fer, repliez l'ourlet au bord inférieur.
Pour former l'ourlet étroit, rentrez le bord non fini en le plaçant sur la pliure. Repassez. Piquez l'ourlet.
5. Sur l'ENDROIT, croisez le bord rectiligne de la garniture de dentelle au bord inférieur du volant en rentrant et croisant une extrémité sur l'autre au niveau d'une couture. Piquez tout près du bord inférieur du volant en prenant le bord rectiligne de la dentelle.
6. Sur l'ENDROIT, épinglez le volant sur le devant et le dos, le long du bord supérieur en superposant les milieux et en plaçant les petits pois sur les bords d'emmanchures et en alignant les bords non finis. Bâissez les bords non finis ensemble.

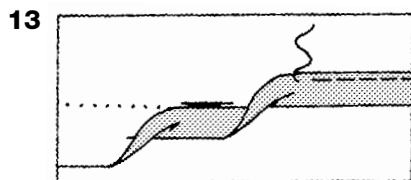
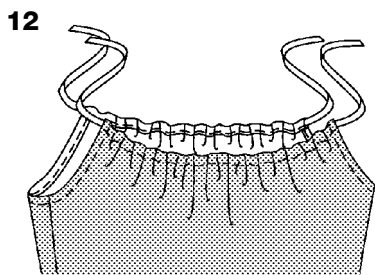
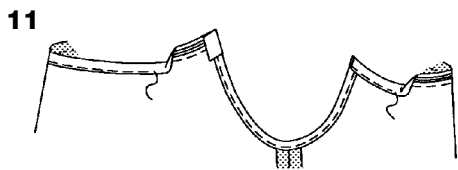
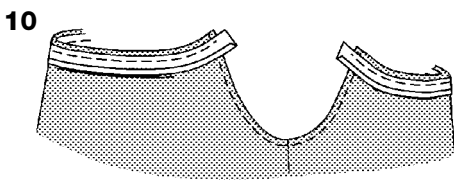
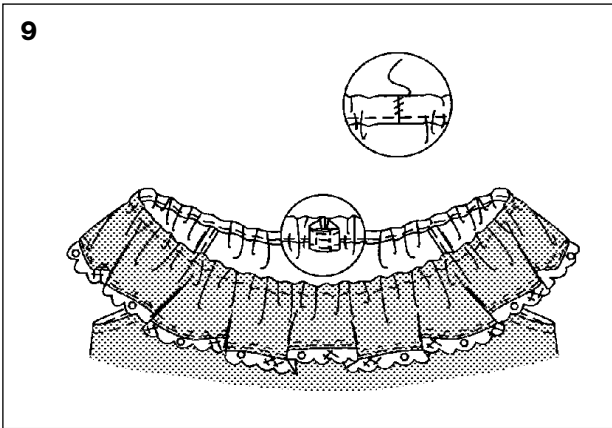
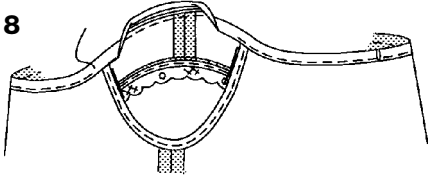
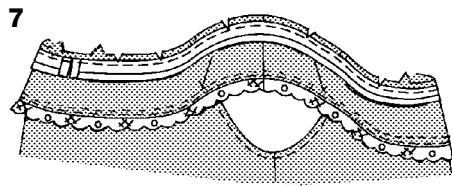

7. Préparez le ruban en procédant comme pour l'emmanchure. ENDROIT CONTRE ENDROIT, épinglez le ruban de biais sur le bord d'encolure en plaçant la pliure à 3/8" (1cm) du bord non fini en rentrant et joignant les extrémités au milieu dos, comme illustré.
Piquez en couture de 3/8" (1cm). Recoupez la couture; crantez les courbes.

8. Repliez le biais vers l'ENVERS; repassez. Piquez tout près du bord intérieur du biais pour former la coulisse.

9. Coupez un morceau d'élastique de la longueur du guide pour l'élastique d'encolure.
Enfilez l'élastique dans la coulisse et ajustez-le. Piquez les extrémités de l'élastique ensemble solidement. Cousez les bords de l'ouverture ensemble à points glissés. Répartissez l'ampleur régulièrement.
CONSEIL- Pour empêcher l'élastique de se tordre à l'usage, piquez dans le sillon de chaque couture à travers toutes les épaisseurs.

COULISSE D'ENCOLURE F

10. Préparez le biais en procédant comme pour l'emmanchure. ENDROIT CONTRE ENDROIT, épinglez le biais sur le bord d'encolure en plaçant la pliure à 3/8" (1cm) du bord non fini et en laissant dépasser les extrémités de 5/8" (1.5cm) au-delà des bords d'emmanchure. Piquez en couture de 3/8" (1cm). Recoupez la couture.

11. Repassez le biais vers l'extérieur et la couture vers le biais. Rentez les extrémités du biais vers l'ENVERS; repassez. Piquez tout près du bord inférieur du biais pour former la coulisse.

12. Coupez en deux le ruban pour les cordons. Enfilez chaque cordon à travers les coulisses du devant et du dos en laissant dépasser les extrémités de longueur égale au niveau des épaules.
Tirez sur les cordons et nouez-les sur les épaules comme illustré sur l'enveloppe du patron.

OURLET POUR LES DEUX VUES

13. Avec le fer, repliez l'ourlet au bord inférieur du haut.
Pour former un ourlet étroit, rentrez le bord non fini en le plaçant sur la pliure.
Repassez.
Piquez l'ourlet en place.