

U.S. & Canada Toll-Free 1-888-588-2700 Web Site http://www.simplicity.com E-mail info@simplicity.com

Merci d'avoir acheté ce patron de New Look. Nous avons déployé tous nos efforts pour vous offrir un produit de haute qualité.

JEUNE FEMME: PATRON SEPT TAILLES

Tailles	10	12	14	16	18	20	22
Tailles Françaises	38	40	42	44	46	48	50
Tallas Europeas	36	38	40	42	44	46	48
Poitrine / Busto	83	87	92	97	102	107	112 cm
Taille / Cintura	64	67	71	76	81	89	94 "
Hanches / Caderas	88	92	97	102	107	112	117 "
Dos (encolure à Taille) / Espalda (escote a cintura)	40.5	41.5	42	42.5	43	44	44 "

A							
115cm**	2.30	2.30	2.40	2.40	2.50	2.60	2.60 m
150cm**	1.60	1.60	1.70	1.70	1.70	1.70	2.10 "

B							
115cm**	1.80	1.90	2.00	2.00	2.10	2.30	2.30 m
150cm**	1.40	1.40	1.40	1.40	1.50	1.50	1.80 "

C							
115cm**	1.50	1.60	1.60	1.70	1.80	1.90	2.00 m
150cm**	1.40	1.40	1.40	1.40	1.40	1.40	1.70 "

D							
115cm**	1.50	1.60	1.60	1.70	1.80	1.90	2.00 m
150cm**	1.30	1.40	1.40	1.40	1.40	1.40	1.70 "

E							
115cm**	1.30	1.50	1.50	1.50	1.50	1.60	1.60 m
150cm**	0.80	0.80	0.80	0.80	0.80	0.90	1.30 "

Partie Contrastante- 0.80m de 115cm ou 150cm**

MESURES DU VÊTEMENT							
Toutes Vues Poitrine	99	103	108	113	118	123	128 cm

TISSUS SUGGÉRÉS
Coton et Cotonnades, Soie et Tissus soyeux, Charmeuse, Etamine, Soie damassée, Soies-Rayonnes prélavées, Gaze, Voile, Lin très fin. Prévoyez davantage de tissu pour raccorder les écosais ou les rayures.

MERCERIE
A.D: Un bouton de 1cm. C: 2.80m de dentelle de 2.5cm de large, 1.60m de ruban de 1.3cm de large, 1.60m de soutache de 1.3cm de large (facult.).

*sans sens **avec sens ***avec ou sans sens

11 pièces de patron

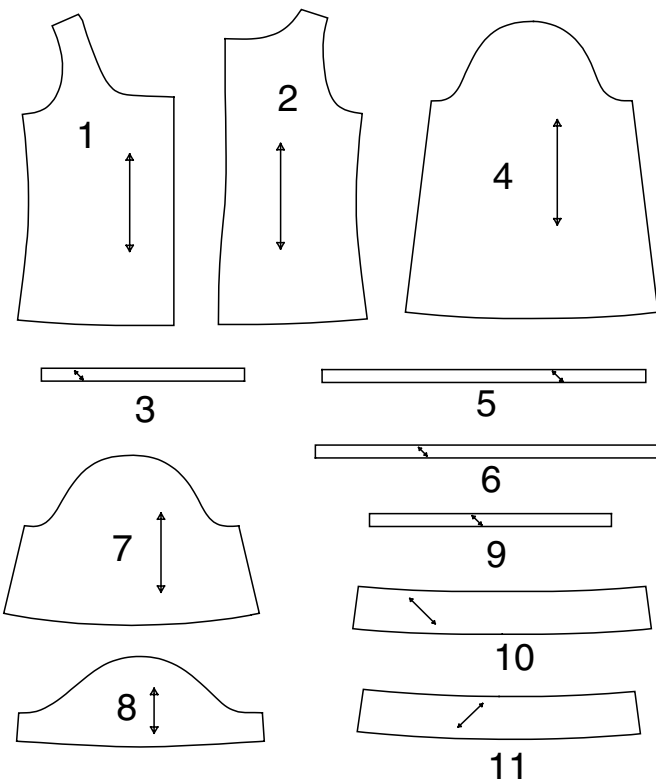

- 1-DEVANT
- 2-DOS
- 3-BORDURE D'ENCOLURE ET BRIDE -A,D
- 4-MANCHE -A
- 5-CORDON DE LA MANCHE -A,D
- 6-BORDURE D'ENCOLURE ET LIEN -B,C,E
- 7-MANCHE -B
- 8-MANCHE -C,D
- 9-BORDURE D'EMMANCHURE -E
- 10-BANDE DEVANT -E
- 11-BANDE DOS -E

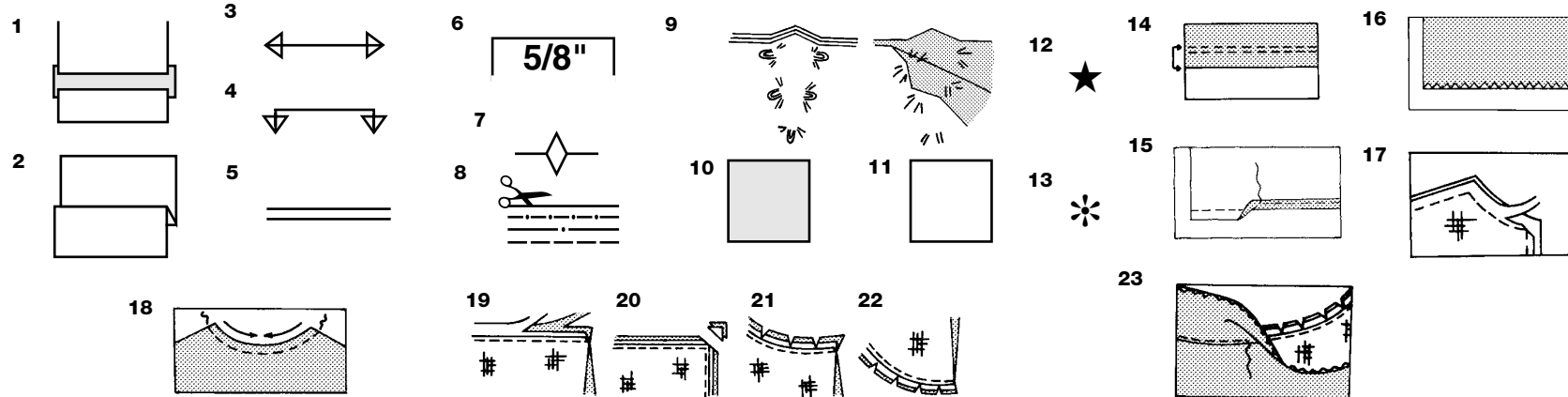

Comment Utiliser Votre Patron Multi-Tailles

D'abord Préparez Votre Patron

Choisissez les pièces de patron selon le modèle que vous voulez faire.

Ce patron est fait aux mesures du corps avec aisance prévue pour le confort et l'élégance. Si vos mesures diffèrent de celles indiquées sur l'enveloppe du patron, ajustez les pièces avant de les placer sur le tissu.

Vérifiez la mesure depuis la base du cou jusqu'à la taille et la longueur de la robe, au besoin modifiez la pièce. Les lignes pour rallonger et raccourcir sont indiquées.

1. **POUR RALLONGER:** Coupez la pièce entre les lignes tracées et placez le papier au-dessous. Disposez la pièce et épinglez-la sur le patron.
2. **POUR RACCOURCIR:** Pliez le long des lignes tracées pour former un pli mesurant la moitié de la longueur à raccourcir, ex: 1.3cm de large pour raccourcir de 2.5cm

Marques Du Patron

3. **DROIT FIL:** placez-le à une distance régulière de la lisière ou d'un droit fil.
4. **PLIURE:** placez-la sur la pliure du tissu.
5. **LIGNES POUR RALLONGER OU RACCOURCIR**
6. **VALEUR DE COUTURE:** de 5/8" (1.5cm) sauf indication contraire.
7. **CRANS:** superposez les crans.
8. **LIGNES DE COUPE:** les patrons multi-tailles ont différentes lignes de coupe pour différentes tailles.
9. **POINTS DE TAILLEUR:** Avec du fil double, faites deux points lâches de façon à former une bride traversant le tissu et le patron en laissant dépasser de longs bouts. Coupez la bride pour ôter le patron. Coupez le fil entre les épaisseurs de tissu. Laissez les bouts de fil.

Plans de Coupe

Instructions Pour La Coupe

POUR LE TISSU PLIE OU EN DOUBLE EPAISSEUR - Placez le tissu endroit contre endroit et épinglez le patron sur l'envers du tissu.

POUR EPAISSEUR UNIQUE - Epinglez le patron sur l'endroit du tissu.

N.B. - Les pièces de patron doivent être disposées plus près les unes des autres pour les petites tailles. Faites des entailles dans la ligne de coupe.

AVANT d'ôter le patron du tissu, reportez toutes les marques en faisant des points de tailleur ou en utilisant du papier-calque de couturière.

10. CODE: patron côté imprimé sur le dessus
11. CODE: patron côté imprimé sur le dessous
12. CODE: Coupez toutes les pièces sauf celles qui dépassent au-delà du tissu, puis ouvrez le tissu et sur l'ENDROIT du tissu, coupez dans les positions indiquées
13. CODE: Pour les plans de coupe avec ou sans sens assurez-vous que le tissu est placé avec le sens ou les motifs dans la même direction.

Avant d'épingler la pièce de patron sur le tissu, repassez-la à sec avec un fer chaud pour ôter les plis

Instructions De Couture

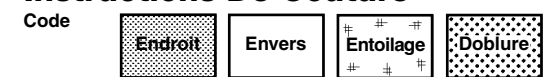

Cousez le vêtement en suivant les **Instructions de Couture.**

EPINGLEZ ou bâtissez les coutures en superposant les crans.

PIQUEZ en coutures de 5/8" (1.5cm) sauf indication contraire

OUVREZ LES COUTURES AU FER, sauf indication contraire, en crantant au besoin de façon que les coutures soient bien plates.

14. **POUR SOUTENIR ou FRONCER** - Relâchez légèrement la tension de l'aiguille. L'ENDROIT vers vous, piquez à longs points à 5/8" (1.5cm) du bord coupé. Repiquez à 1/4" (6mm) dans la valeur de couture.

FINITON DU BORD - Finissez les bords non finis des coutures, ourlets et parementures en utilisant l'une des méthodes suivantes:

15. Piquez à 1/4" (6mm) du bord, rentrez le long de la piqûre et piquez.

16. Piquez les bords non finis à point zig-zag ou overlock.

17. **ENTOILAGE** - Epinglez l'entoilage sur l'ENVERS du tissu. Biaisez les coins qui seront pris dans les coutures. Faites un bâti-machine à 1/2" (1.3cm) du bord coupé (paraissant seulement sur la première illustration). Recoupez l'entoilage tout près du bâti. Pour l'entoilage THERMOCOLLANT, suivez les indications du fabricant.

18. **PIQURE DE SOUTIEN** - Piquez à 1/2" (1.3cm) du bord coupé dans la direction des flèches (paraissant sur le premier croquis seulement).

COUPE EN DEGRADE - Recoupez les valeurs de couture en dégradé.

19. Recoupez les coutures fermées.

20. Biaisez les coins

21. Crantez les angles

22. Crantez les courbes

23. **SOUS-PIQUEZ** - Repassez la parementure en dehors du vêtement; repassez la couture vers la parementure. Avec la parementure vers vous, sous-piquez tout près de la couture à travers la parementure et les valeurs de couture.

Plans de Coupe

A
UTILISEZ LES PIÈCES 1 2 3 4 5

44" 45" (115CM)
AVEC SENS

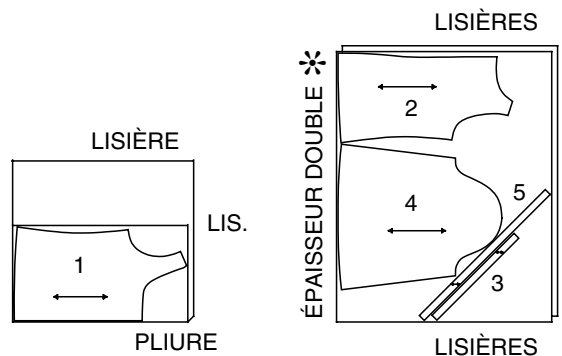

58" 60" (150CM)
AVEC SENS

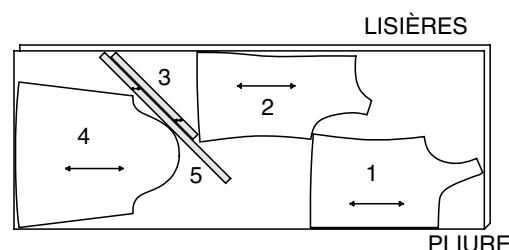

B
UTILISEZ LES PIÈCES 1 2 6 7

44" 45" (115CM)
AVEC SENS

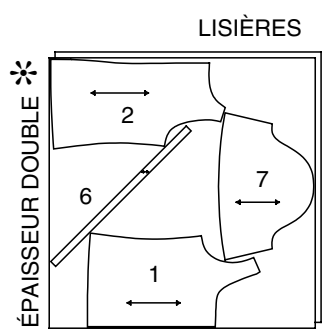

58" 60" (150CM)
AVEC SENS

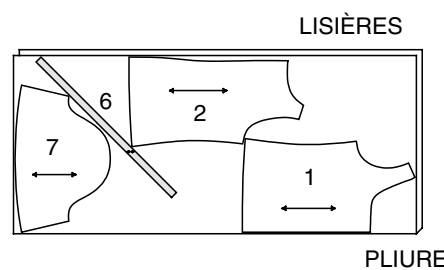

C
UTILISEZ LES PIÈCES 1 2 6 8

44" 45" (115CM)
AVEC SENS

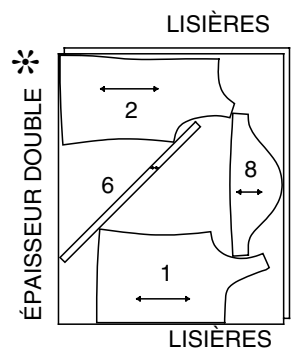

58" 60" (150CM)
AVEC SENS

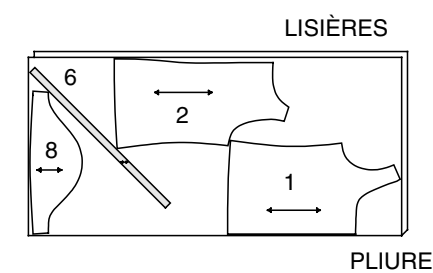

D
UTILISEZ LES PIÈCES 1 2 3 5 8

44" 45" (115CM)
AVEC SENS

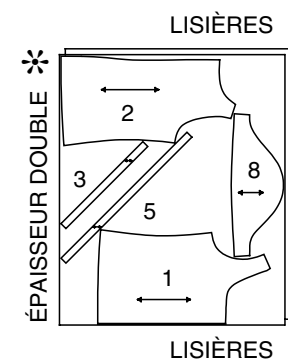

58" 60" (150CM)
AVEC SENS

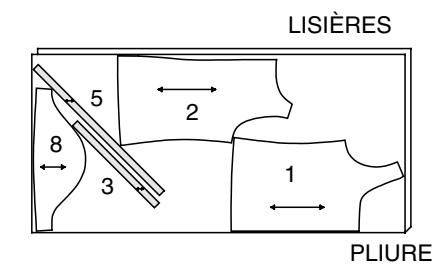

SUITE DU PLAN DE COUPE PAGE 2

E

UTILISEZ LES PIÈCES 1 2

44" 45" (115CM)
AVEC SENS

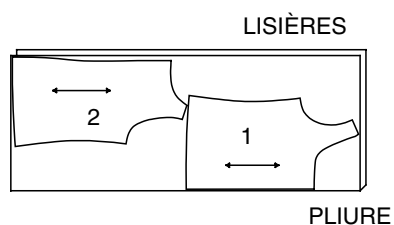

58" 60" (150CM)
AVEC SENS

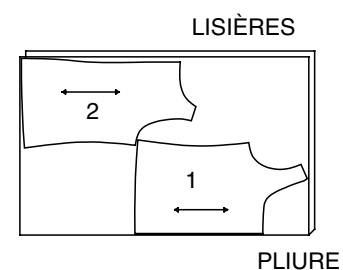

PARTIES CONTRASTANTES

UTILISEZ LES PIÈCES 6 9 10 11

44" 45" OU 58" 60" (115CM OU 150CM)
AVEC SENS

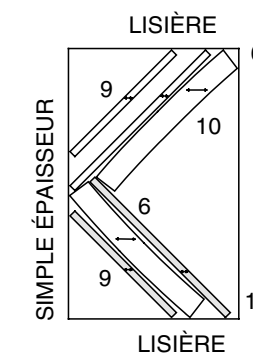

SIMPLEMENT LES MEILLEURES TECHNIQUES POUR FINIR LES COUTURES DES TISSUS TRANSPARENTS

- Utilisez du fil de soie 100 % et une aiguille très fine, de taille 60/8 ou 70/10 dans la machine.
- Pour éviter que le tissu ne gondole, piquez le long de la ligne de couture, à 5/8" (1.5cm) du bord, puis recoupez le tissu à ras de la piqûre.
- Pour faire l'ourlet plus rapidement et plus facilement, vous pouvez faire une rangée de points zigzag étroits le long de la ligne d'ourlet et recoupez le tissu à ras de la piqûre;
- Vous pouvez finir les coutures à l'aide de l'une des trois méthodes ci-dessous. Choisissez celle convenant le mieux à votre projet.

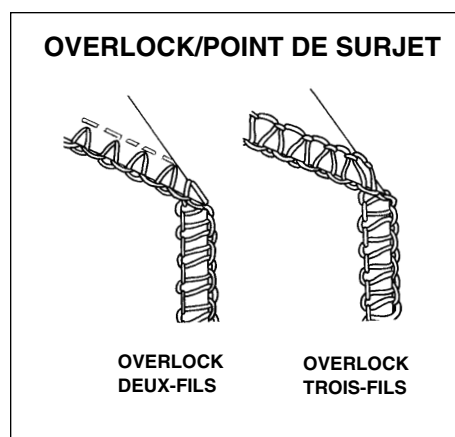

MACHINE OVERLOCK/SURJETEUSE - Piquez les bords non finis de la couture à la machine overlock/surjeteuse.

OU

COUTURE DOUBLE - Repiquez la couture à 1/8"(3mm) de la première piqûre. Recoupez à ras de la piqûre. Repassez la couture vers un côté.

OU

COUTURE ANGLAISE - Pour faire la couture anglaise, piquez d'abord la couture sur l'ENDROIT, à exactement 1/4" (6mm) de la ligne de couture, recoupez à ras de la couture. Retournez vers l'ENVERS et piquez à travers la valeur de couture en enfermant la première couture.

HAUTS A, B, C, D, E

N.B.: La garniture de dentelle, de ruban et de soutache de la Vue C est facultative.

1. **FRONCEZ** le bord d'encolure du devant entra les petits pois, à 1/4" (6mm) du bord coupé et à 1/8" (3mm) à l'INTÉRIEUR de la première piqûre.
2. **ENDROIT CONTRE ENDROIT**, piquez la couture du milieu devant depuis le bord inférieur jusqu'au gros pois. Faites des points arrière au gros pois pour renforcer la couture.

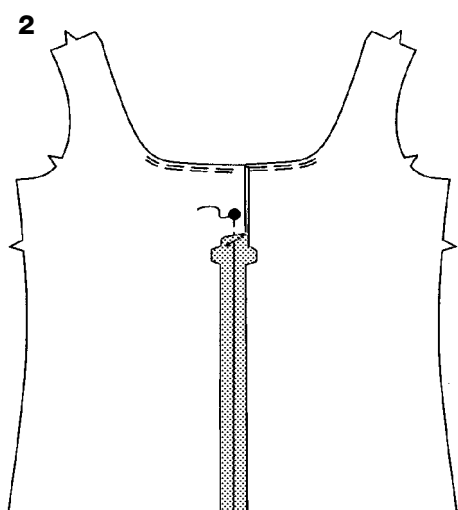
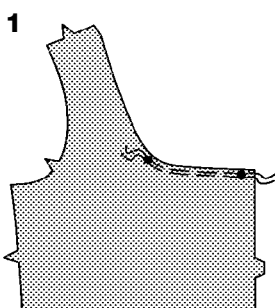

3

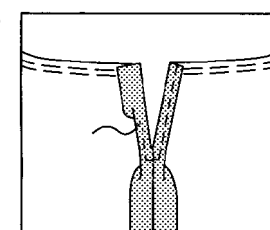

4

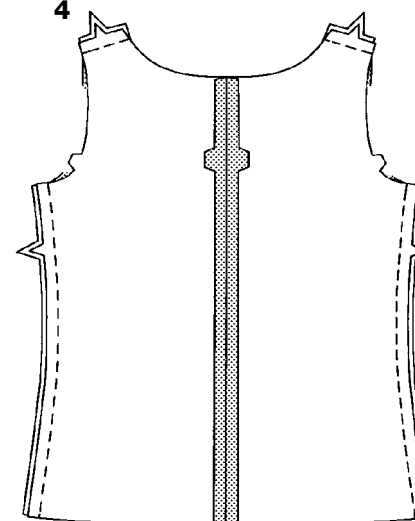

5

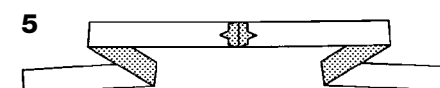

6

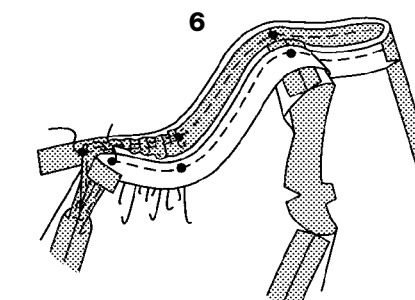

7

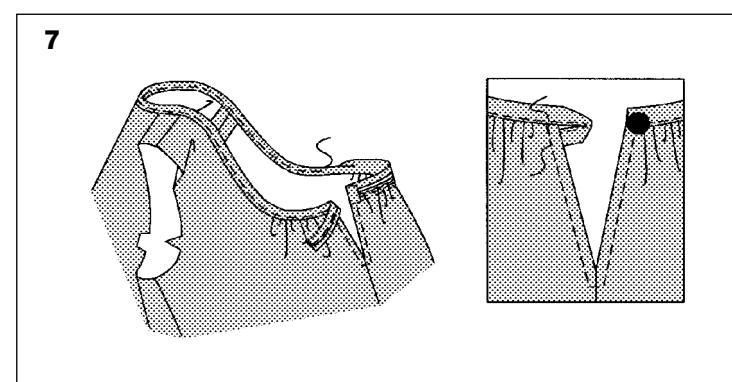

3. Au fer, faites un rentré de 5/8" (1.5cm) sur les bords de l'ouverture devant et de 1/4" (6mm) sur les bords non finis; piquez en pivotant à angle droit au-dessous de l'ouverture.

4. **ENDROIT CONTRE ENDROIT**, piquez la couture du milieu dos. Piquez ensemble le devant et le dos le long des coutures d'épaules. Piquez ensemble le devant et le dos le long des coutures de côté.

BORDURE D'ENCOLURE ET BRIDE A, D

5. Piquez la couture du milieu dos de la bordure d'encolure et bride en couture de 1/4" (6mm).

6. Epinglez l'ENDROIT de la bordure d'encolure et bride sur l'ENVERS du bord d'encolure en superposant les milieux dos et les petits pois et en plaçant les petits pois intérieurs sur les coutures d'épaules. Tirez sur les fils de fronces pour ajuster. Bâissez. Piquez en couture de 1/4" (6mm) entre les petits pois extérieurs en étirant la bordure pour ajuster.

7. Repassez la bordure vers l'extérieur et la couture vers la bordure. Recoupez l'extrémité GAUCHE de la bordure à 1/4" (6mm) du bord de l'ouverture. Au fer, faites un rentré de 1/4" (6mm) sur un long bord et l'extrémité GAUCHE de la bordure. Sur l'ENDROIT, épinglez le bord replié de la bordure sur la couture en recouvrant la piqûre, et en continuant à épinglez ensemble les bords DROITS et les extrémités. Piquez la bordure tout près de la couture puis piquez piquer les bords repliés et les extrémités tout en étirant pour ajuster. Pour former la bride, rentrez l'extrémité DROITE de la bordure à l'intérieur de l'ouverture, en la laissant dépasser de 1/4" (6mm). Sur l'ENDROIT, repiquez par-dessus la piqûre en travers de l'extrémité de la bride. Joignez les bords du devant. Cousez un bouton sur la bordure du devant GAUCHE, sous la bride.

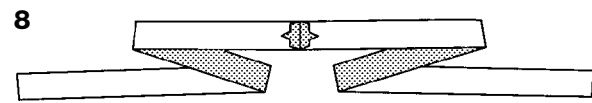

8. Piquez la couture du milieu dos de la bordure d'encolure et lien en couture de 1/4" (6mm).

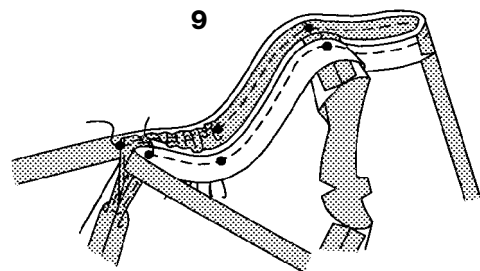

9. Epinglez l'ENDROIT de la bordure d'encolure et lien sur l'ENVERS du bord d'encolure en superposant les milieux dos et les petits pois et en plaçant les petits pois intérieurs sur les coutures d'épaules. Tirez sur les fils de fronces pour ajuster. Bâissez. Piquez con couture de 1/4" (6mm) entre les petits pois extérieurs, en étirant la bordure pour ajuster.

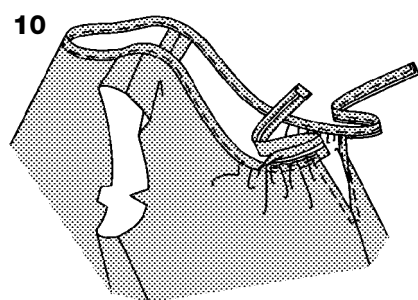

10. Repassez la bordure vers l'extérieur et la couture vers la bordure.
Au fer, faites un rentré de 1/4" (6mm) sur l'autre bord et les extrémités de la bordure et les liens.
Sur l'ENDROIT, épinglez le bord replié de la bordure sur la couture en recouvrant la piqûre et en continuant à épinglez ensemble les bords repliés et liens. Piquez tout près de la couture la bordure puis piquez ensemble les bord repliés et les liens et en étirant pour ajuster.

MANCHES A, D

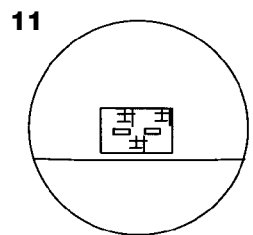

11. Coupez un morceau d'entoilage thermocollant et posez-le sur l'ENVERS de chaque manche, par-dessus la section des boutons en suivant le mode d'emploi. Faites les boutons aux marques des manches.

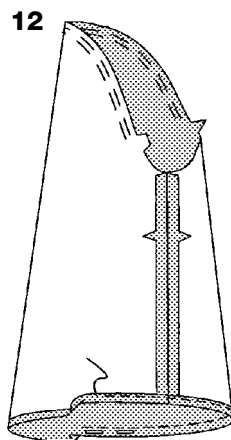

12. **FRONCEZ** le haut de la manche entre les crans. Piquez la couture de dessous de bras. Au fer, faites un rentré de 3/4" (2cm) au bord inférieur de la manche, pour former la coulisse. Au fer, faites un rentré de 1/4" (6mm) sur le bord non fini. Piquez tout près du bord replié de la coulisse.

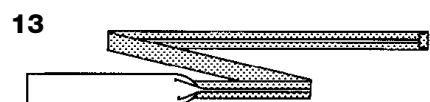

13. Au fer, faites un rentré de 1/4" (6mm) sur les longs bords et les extrémités du cordon de la manche.

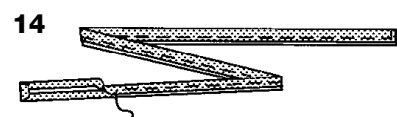

14. Pliez le cordon en deux, sur la longueur, ENVERS CONTRE ENVERS. Piquez tout près des bords repliés et des extrémités.

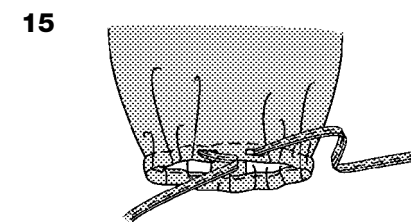

15. Enfilez le cordon à travers une boutonnière de la coulisse et ressortez par l'autre. Tirez sur les fils de fronces pour ajuster. Nouez le cordon comme illustré sur l'enveloppe du patron.

MANCHES B

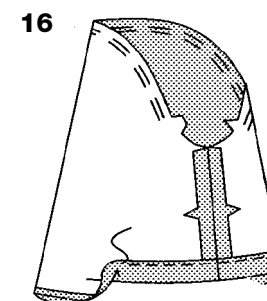

16. **FRONCEZ** le haut de la manche entre les crans.
Piquez la couture de dessous de bras.
Repliez l'ourlet avec le fer.
Au fer, faites un rentré de 1/4" (6mm) sur le bord non fini.
Piquez tout près du bord intérieur replié.

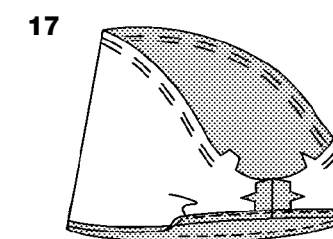

MANCHES C

17. **FRONCEZ** le haut de la manche entre les crans.
Piquez la couture de dessous de bras.
Repliez l'ourlet au fer.
Pour former l'ourlet étroit, rentrez le bord non fini en le plaçant sur la pliure.
Repassez.
Piquez l'ourlet en place.

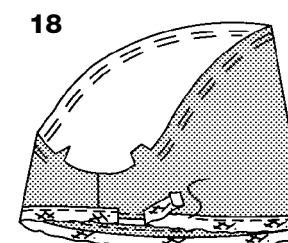

18. Sur l'ENDROIT, épinglez la garniture de dentelle sur la manche avec le bord rectiligne le long de la piqûre de l'ourlet, en rentrant et croisant une extrémité au niveau de la couture de dessous de bras. Piquez le long du bord rectiligne de la garniture. Cousez les extrémités ensemble à points glissés invisibles.

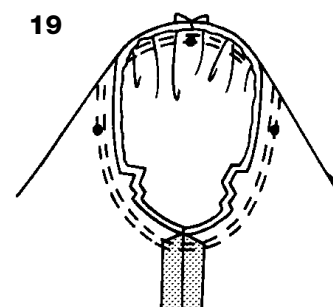

EMMANCHURE A, B, C, D

19. Retournez la manche sur l'ENDROIT. Tenez le vêtement sur l'ENVERS avec l'emmanchure vers vous. ENDROIT CONTRE ENDROIT, épinglez la manche sur l'emmanchure avec le petit pois de milieu sur la couture d'épaule en superposant les coutures de dessous de bras et les autres petits pois. Tirez sur les fils de fronces pour ajuster. Pour répartir régulièrement l'ampleur, faites glisser le tissu le long des fils de canette. Bâissez. Piquez. Repiquez à 1/8" (3mm) de la première piqûre. Au-dessous des crans, recoupez la couture à ras de a piqûre. Repassez la valeur de couture seulement.

BORDURE D'EMMANCHURE E

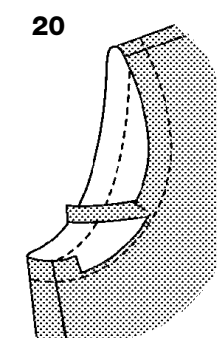

20. Piquez à 3/4" (2cm) des bords d'emmanchures du vêtement. Recoupez à 5/8" (1.5cm) des bords d'emmanchures du vêtement.

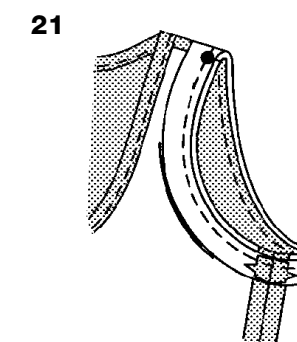

21. Piquez ensemble les extrémités de la bordure d'emmanchure.
Epinglez l'ENDROIT de la bordure sur l'ENVERS du bord d'emmanchure en superposant les coutures et en plaçant le petit pois sur la couture d'épaule. Piquez en couture de 1/4" (6mm) en étirant la bordure pour ajuster.

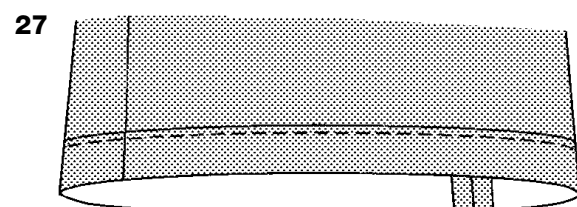
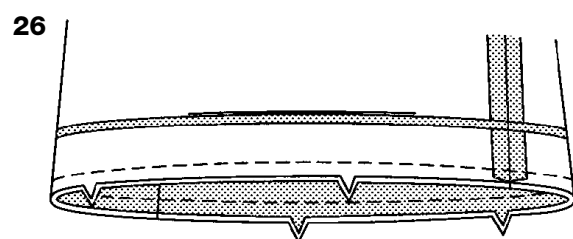
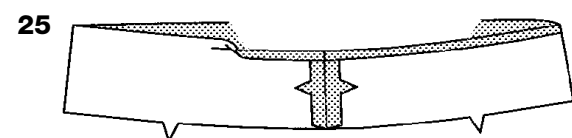
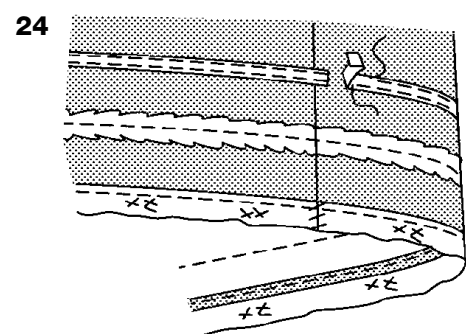
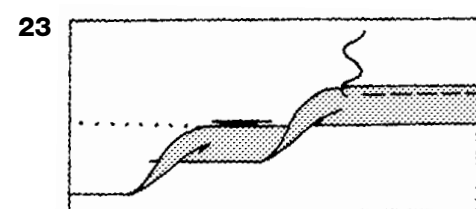
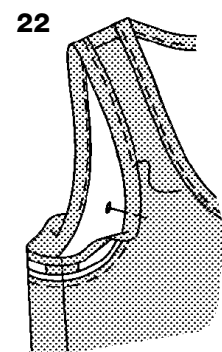

22. Repassez la bordure vers l'extérieur et la couture vers la bordure. Au fer, faites un rentré de 1/4" (6mm) sur l'autre bord.

Sur l'ENDROIT, épinglez le bord replié de la bordure sur la couture en recouvrant la piqûre. Piquez tout près du bord replié de la bordure en l'étirant pour ajuster.

OURLET A, B, C, D

23. Avec le fer, repliez l'ourlet au bord inférieur du haut.

Pour former un ourlet étroit, rentrez le bord non fini de manière à lui faire rejoindre la pliure.

Repassez.

Piquez l'ourlet en place.

24. POUR LA VUE C- Sur l'ENDROIT, épinglez la garniture de dentelle sur le haut avec le bord rectiligne le long de la piqûre de l'ourlet, en rentrant et joignant les extrémités au niveau de la couture de côté. Piquez le long du bord rectiligne de la garniture. Cousez les extrémités ensemble à points invisibles.

Épinglez la soutache sur le haut avec le bord inférieur à 1" (2.5cm) au-dessus du bord supérieur de la garniture de dentelle en rentrant et croisant un extrémité au niveau de la couture de côté. Piquez le long du milieu de la garniture.

Épinglez le ruban sur le haut avec le bord inférieur à 1" (2.5cm) au-dessus du bord supérieur de la soutache, en rentrant et croisant un extrémité au niveau d'une couture de côté. Piquez tout près des longs bords du ruban.

BANDE E

25. Piquez ensemble les bandes devant et dos le long des coutures de côté. Au fer, faites un rentré de 3/8" (1cm) sur le bord sans crans de la bande.

26. Épinglez l'ENDROIT de la bande sur l'ENVERS du haut en superposant les milieux, les coutures de côté et les bords non finis. Piquez la couture et recoupez-la.

27. Retournez la bande sur l'ENDROIT; repassez. Piquez tout près du bord replié de la bande.