

Merci d'avoir acheté ce patron de New Look. Nous avons déployé tous nos efforts pour vous offrir un produit de haute qualité.

**JEUNE FEMME: PATRON SIX TAILLES**

Tailles	8	10	12	14	16	18
Taille Française	36	38	40	42	44	46
Poitrine	80	83	87	92	97	102 cm
Taille	61	64	67	71	76	81 "
Hanches	85	88	92	97	102	107 "
Dos (encolure à Taille)	40	40.5	41.5	42	42.5	43 "

<b>A</b>	115cm**	2.60	2.60	2.60	2.70	3.00	3.30 m
	150cm**	2.50	2.50	2.60	2.60	2.60	2.60 "

<b>B</b>	115cm / 50cm**	2.30	2.30	2.30	2.30	2.30	2.30 m
<b>Entoilage</b> - 0.20m de 51cm à 64cm léger thermocollant							

<b>C</b>	115cm**	2.00	2.00	2.10	2.10	2.10	2.10 m
	150cm**	1.80	1.80	1.90	2.00	2.00	2.10 "

<b>D</b>	115cm**	2.00	2.00	2.00	2.10	2.10	2.10 m
	150cm**	1.80	1.80	1.90	2.00	2.10	2.10 "

<b>E</b>	115cm**	2.40	2.40	2.50	2.50	2.50	2.50 m
	150cm**	2.20	2.20	2.20	2.30	2.30	2.30 "

**MESURES DU VÊTEMENT**

A,B,C Poitrine	91.5	94	98	103	108	113 cm
D,E Poitrine	94	96.5	100.5	106	111	116 "
Longueur Finie du dos depuis la base du cou:						
A	116	116	116	117	117	118 cm
B,E	102	103	104	104	105	106 "
C,D	89.5	90	91	91.5	92	92.5 "

**TISSUS SUGGERES:** Coton et Cottonnades, Cotons pré-lavés, Chambray, Soies et tissus soyeux, Charmeuse, Etamine, Soies-Rayonnes pré-lavées, Soie lavée au sable, Crêpe Georgette Double, Jerseys fins, Lin et mélanges de Lin. Prévoyez davantage de tissu pour raccorder les écosais ou rayures.

**MERCERIE:** Toutes Vues: Un paquet de ruban de biais de 1.3cm de large. D,E: 1.40m de ruban de 6mm de large.

\*sans sens \*\*avec sens \*\*\*avec ou sans sens

8 pièces de patron

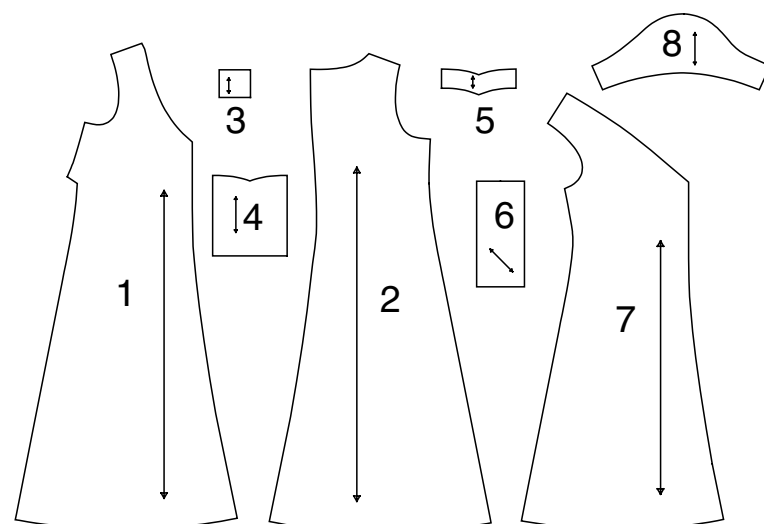

- 1-DEVANT -A,B,C
- 2-DOS
- 3-NOEUD -A
- 4-POCHE -B
- 5-PAREMENTURE DE POCHE-B
- 6-LIEN -C
- 7-DEVANT -D,E
- 8-MANCHE -E

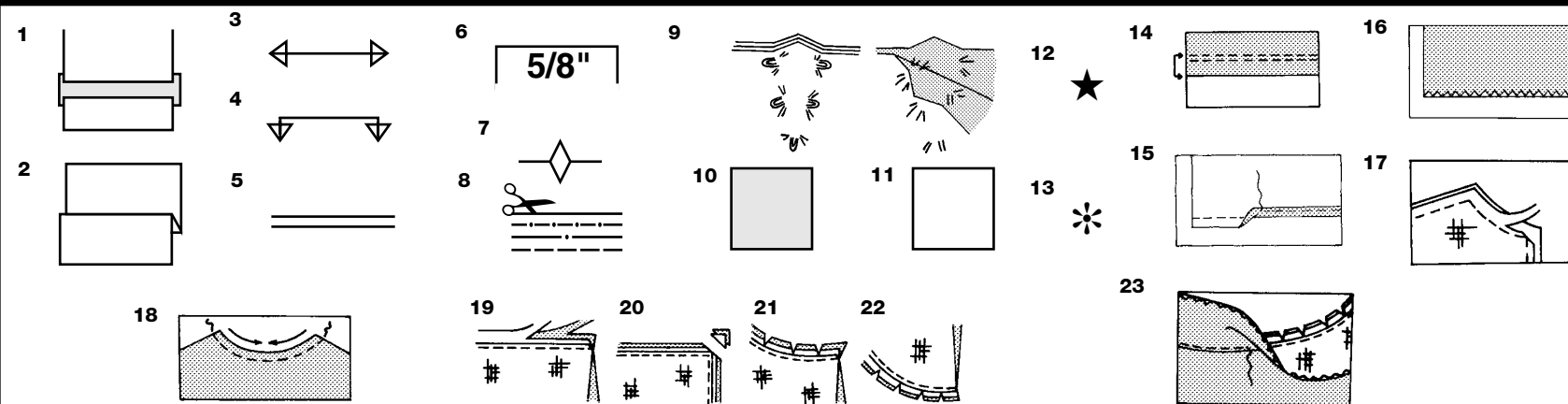

**Comment Utiliser Votre Patron Multi-Tailles**

**D'abord Préparez Votre Patron**

Choisissez les pièces de patron selon le modèle que vous voulez faire.

Ce patron est fait aux mesures du corps avec aisance prévue pour le confort et l'élégance. Si vos mesures diffèrent de celles indiquées sur l'enveloppe du patron, ajustez les pièces avant de les placer sur le tissu.

Vérifiez la mesure depuis la base du cou jusqu'à la taille et la longueur de la robe, au besoin modifiez la pièce. Les lignes pour rallonger et raccourcir sont indiquées.

1. **POUR RALLONGER:** Coupez la pièce entre les lignes tracées et placez le papier au-dessous. Disposez la pièce et épinglez-la sur le patron.
2. **POUR RACCOURCIR:** Pliez le long des lignes tracées pour former un pli mesurant la moitié de la longueur à raccourcir, ex: 1.3cm de large pour raccourcir de 2.5 cm

**Marques Du Patron**

3. **DROIT FIL:** placez-le à une distance régulière de la lisière ou d'un droit fil.
4. **PLIURE:** placez-la sur la pliure du tissu.
5. LIGNES POUR RALLONGER OU RACCOURCIR
6. **VALEUR DE COUTURE:** de 5/8" (1.5cm) sauf indication contraire.
7. **CRANS:** superposez les crans.
8. **LIGNES DE COUPE:** les patrons multi-tailles ont différentes lignes de coupe pour différentes tailles.
9. **POINTS DE TAILLEUR:** Avec du fil double, faites deux points lâches de façon à former une bride traversant le tissu et le patron en laissant dépasser de longs bouts. Coupez la bride pour ôter le patron. Coupez le fil entre les épaisseurs de tissu. Laissez les bouts de fil.

**Plans de Coupe**

**Instructions Pour La Coupe**

**POUR LE TISSU PLIE OU EN DOUBLE EPAISSEUR** - Placez le tissu endroit contre endroit et épinglez le patron sur l'envers du tissu.

**POUR EPAISSEUR UNIQUE** - Epinglez le patron sur l'endroit du tissu.

N.B. - Les pièces de patron doivent être disposées plus près les unes des autres pour les petites tailles. Faites des entailles dans la ligne de coupe.

AVANT d'ôter le patron du tissu, reportez toutes les marques en faisant des points de tailleur ou en utilisant du papier-calque de couturière.

10. CODE: patron côté imprimé sur le dessus
11. CODE: patron côté imprimé sur le dessous
12. CODE: Coupez toutes les pièces sauf celles qui dépassent au-delà du tissu, puis ouvrez le tissu et sur l'ENDROIT du tissu, coupez dans les positions indiquées
13. CODE: Pour les plans de coupe avec ou sans sens assurez-vous que le tissu est placé avec le sens ou les motifs dans la même direction.

Avant d'épingler la pièce de patron sur le tissu, repassez-la à sec avec un fer chaud pour ôter les plis

**Instructions De Couture**



Cousez le vêtement en suivant les **Instructions de Couture**.

**EPINGLEZ** ou bâtissez les coutures en superposant les crans.

**PIQUEZ** en coutures de 5/8" (1.5cm) sauf indication contraire

**OUVREZ LES COUTURES AU FER**, sauf indication contraire, en crantant au besoin de façon que les coutures soient bien plates.

14. **POUR SOUTENIR** ou **FRONCER** - Relâchez légèrement la tension de l'aiguille. L'ENDROIT vers vous, piquez à longs points à 5/8" (1.5cm) du bord coupé. Repiquez à 1/4" (6mm) dans la valeur de couture.

**FINITON DU BORD** - Finissez les bords non finis des coutures, ourlets et parementures en utilisant l'une des méthodes suivantes:

15. Piquez à 1/4" (6mm) du bord, rentrez le long de la piqûre et piquez.

16. Piquez les bords non finis à point zig-zag ou overlock.

17. **ENTOILAGE** - Epinglez l'entoilage sur l'ENVERS du tissu. Biaisez les coins qui seront pris dans les coutures. Faites un bâti-machine à 1/2" (1.3cm) du bord coupé (paraissant seulement sur la première illustration). Recoupez l'entoilage tout près du bâti. Pour l'entoilage THERMOCOLLANT, suivez les indications du fabricant.

18. **PIQURE DE SOUTIEN** - Piquez à 1/2" (1.3cm) du bord coupé dans la direction des flèches (paraissant sur le premier croquis seulement).

**COUPE EN DEGRADE** - Recoupez les valeurs de couture en dégradé.

19. Recoupez les coutures fermées.

20. Biaisez les coins

21. Crantez les angles

22. Crantez les courbes

23. **SOUS-PIQUEZ** - Repassez la parementure en dehors du vêtement; repassez la couture vers la parementure. Avec la parementure vers vous, sous-piquez tout près de la couture à travers la parementure et les valeurs de couture.

**Plans de Coupe**

**A**  
UTILISEZ LES PIÈCES 1 2 3

44" 45" (115CM)  
AVEC SENS

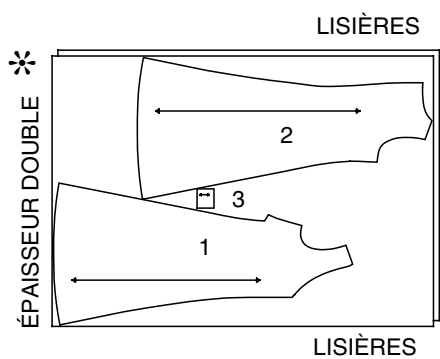

58" 60" (150CM) AVEC SENS

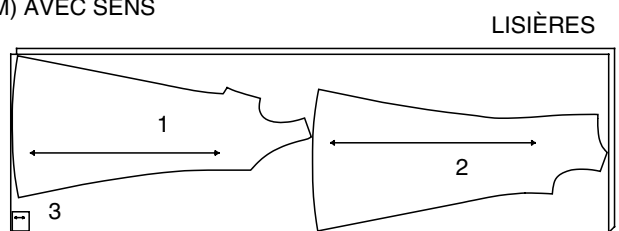

**B**  
UTILISEZ LES PIÈCES 1 2 4 5

44" 45" (115CM)  
AVEC SENS

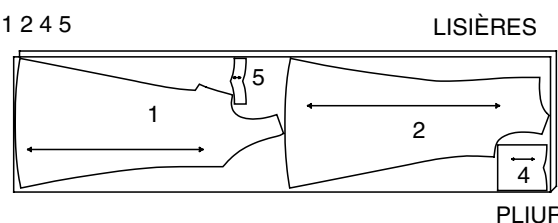

58" 60" (150CM) AVEC SENS

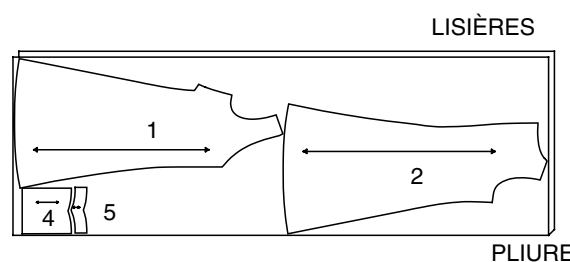

**ENTOILAGE**

UTILISEZ LA PIÈCE 5

20" À 25" (51CM À 64CM) THERMOCOLLANT

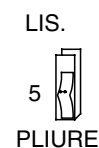

**C**  
UTILISEZ LES PIÈCES 1 2 6

44" 45" (115CM)  
AVEC SENS

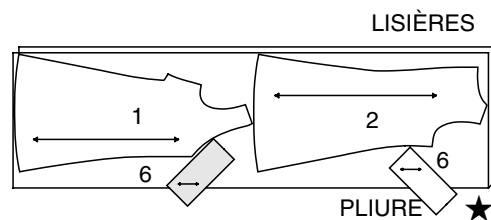

58" 60" (150CM)  
AVEC SENS

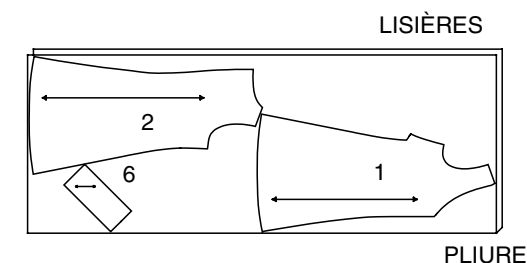

**D**  
UTILISEZ LES PIÈCES 2 7

44" 45" (115CM)  
AVEC SENS

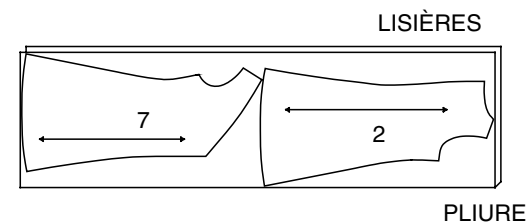

58" 60" (150CM)  
AVEC SENS

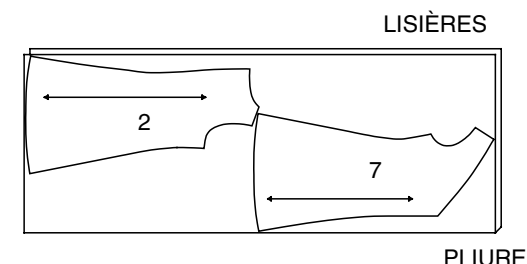

SUITE DU PLAN DE COUPE PAGE 2

**E**

UTILISEZ LES PIÈCES 2 7 8

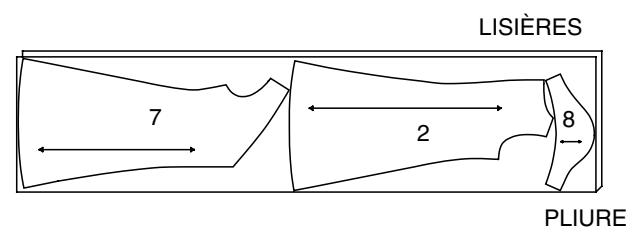
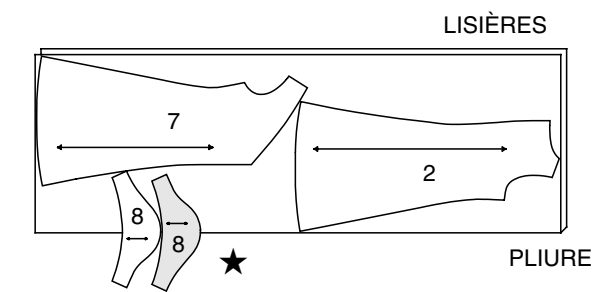
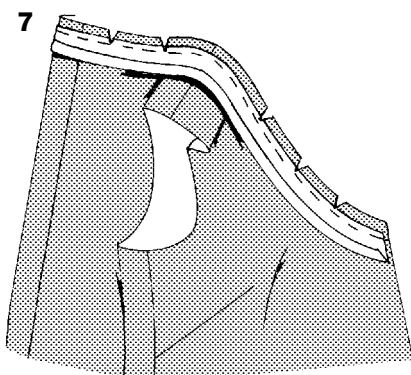
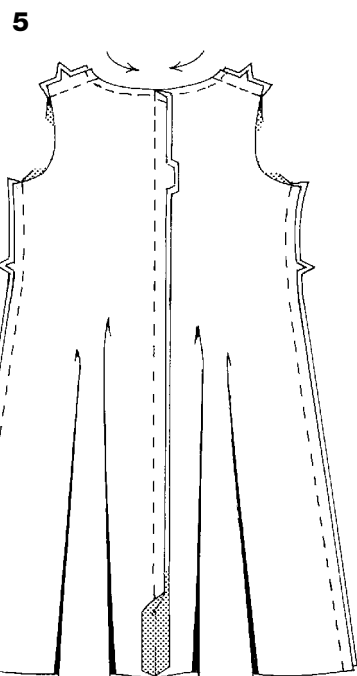
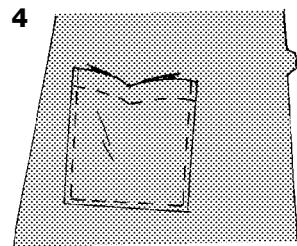
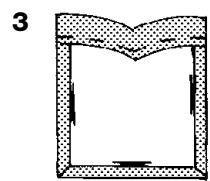
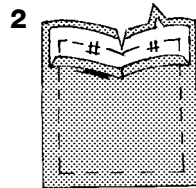
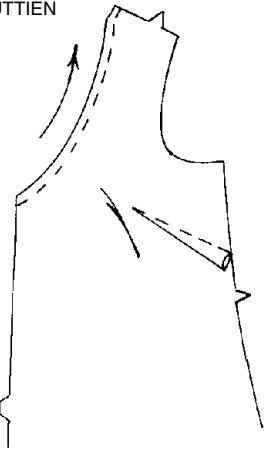
44" 45" (115CM)  
AVEC SENS58" 60" (150CM)  
AVEC SENS**1** PIQÛRE DE  
SOUTTIEN**ROBE A, B, C**

1. Faites une **PIQÛRE DE SOUTTIEN** à 1/4" (6mm) du bord avant de l'encolure. Faites la pince sur le devant, repassez vers le bas.

**POCHES B**

2. Posez l'**ENTOILAGE** sur la parementure de la poche. Au fer, faites un rentré de 1/4" (6mm) sur le bord sans crans. **ENDROIT CONTRE ENDROIT**, épinglez la parementure sur le bord supérieur de la poche. Piquez sur les lignes de la piqûre de la parementure et sur la ligne de couture des bords non finis; recoupez à 1/4" (6mm). Crantez jusqu'à la piqûre au coin intérieur.
3. Retournez la parementure sur l'**ENVERS** en rentrant les bords non finis sur la piqûre; repassez. Piquez la parementure près du bord intérieur.
4. Sur l'**ENDROIT**, épinglez le poche sur le devant le long de la ligne de la poche. Piquez près des bords du côté et inférieurs.

**PROCÉDEZ COMME SUIT POUR A, B, C**

5. Faites une **PIQÛRE DE SOUTTIEN** à 1/4" (6mm) des bords de l'encolure dos. Recoupez à 1/4" (6mm) du bord de l'emmanchure du dos. Piquez la couture du milieu des sections dos. Piquez ensemble le devant et le dos par les coutures des épaules et des côtés.
6. Ouvrez un bord du ruban de biais simple.
7. **ENDROIT CONTRE ENDROIT**, épinglez le ruban sur le bord de l'encolure avec le pli à 3/8" (1cm) du bord non fini. Piquez en couture de 3/8" (1cm). Recoupez la couture; crantez les courbes.

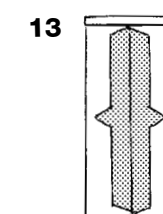
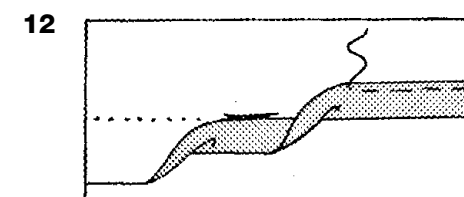
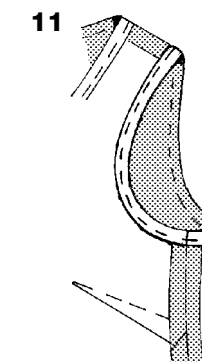
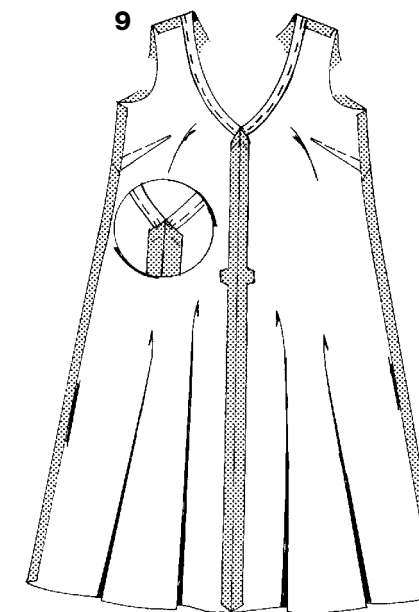
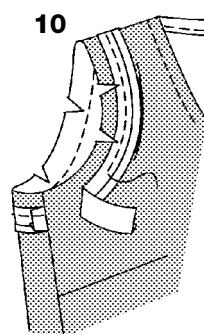
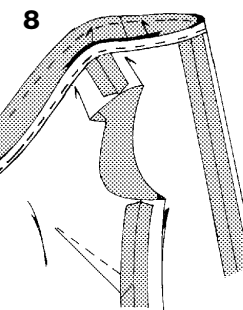

8. Retournez le ruban sur l'**INTERIEUR**; repassez. Bâtissez près du bord intérieur. Sur l'**ENDROIT**, surpiquez le long du bâti.

9. Piquez la couture du milieu des sections devant. Baguez la valeur de couture sur le ruban.

10. Ouvrez un bord du ruban comme pour le bord de l'encolure. **ENDROIT CONTRE ENDROIT**, épinglez le ruban sur le bord de l'emmanchure avec le pli à 3/8" (1cm) du bord non fini en rentrant et en croisant une extrémité sur la couture du côté. Piquez en couture de 3/8" (1cm). Recoupez la couture; crantez les courbes.

11. Retournez le ruban vers l'**INTERIEUR**; repassez. Bâtissez près du bord intérieur. Sur l'**ENDROIT**, surpiquez sur le bâti.

12. Marquez la longueur. Repliez au fer l'ourlet sur la marque. Marquez la largeur de l'ourlet; égalisez aux ciseaux. Pour faire un ourlet étroit, rentrez le bord non fini pour lui faire rejoindre la pliure. Repassez. Piquez l'ourlet en place.

**NOEUDS A**

13. **ENDROIT CONTRE ENDROIT**, pliez le noeud en deux sur la longueur. Piquez le bord cranté en couture de 3/8" (1cm).

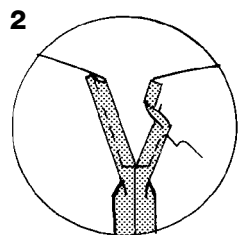
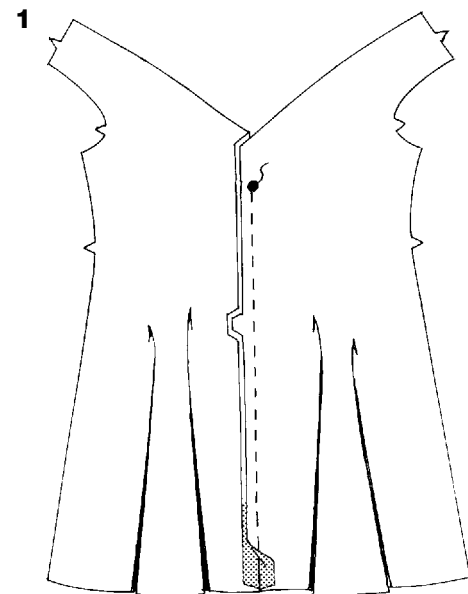
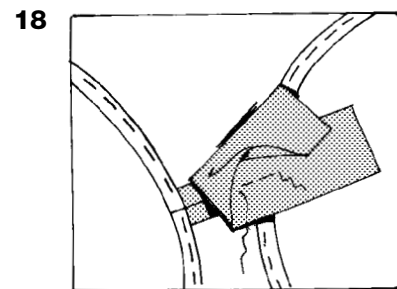
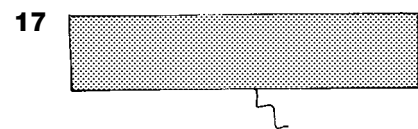
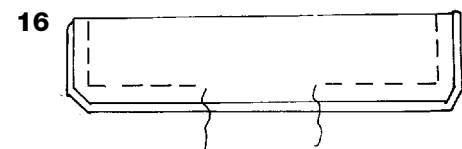
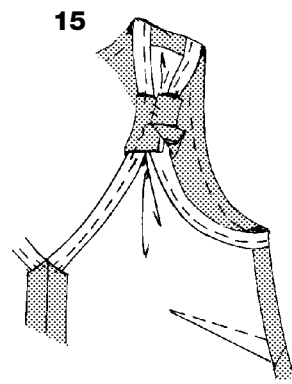
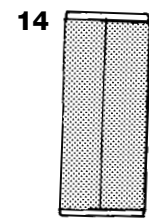

14. Retournez le noeud sur l'ENDROIT; repassez.

15. Sur l'ENDROIT, enroulez le noeud autour de l'encolure devant et des bords de l'emmanchure au-dessous de la couture de l'épaule, comme illustré. Rentrez et croisez une extrémité du noeud sur l'ENVERS et cousez à points glissés en place. Baguez le noeud sur le ruban.

### LIENS C

16. ENDROIT CONTRE ENDROIT, pliez le lien en deux sur la longueur. Piquez en couture de 3/8" (1cm) en laissant une ouverture pour retourner. Recoupez la couture et biaisez les coins.

17. Retournez le lien; repassez. Fermez à points glissés l'ouverture.

18. Sur l'ENVERS, posez le lien sur la couture de l'épaule. Piquez dans le creux de la couture de l'épaule en attrapant toutes les épaisseurs. Attachez les liens avec un noeud comme illustré sur le devant de l'enveloppe.

### ROBE D, E

1. Piquez la couture du milieu devant depuis le bord inférieur jusqu'au gros pois. Faites des points arrière au gros pois pour renforcer la couture.

2. Au fer, faites un rentré de 5/8" (1.5cm) sur les bords de la fente.  
Au fer, faites un rentré de 1/4" (6mm) sur le bord non fini; piquez en pivotant à angle droit la piqûre au-dessous de l'ouverture.

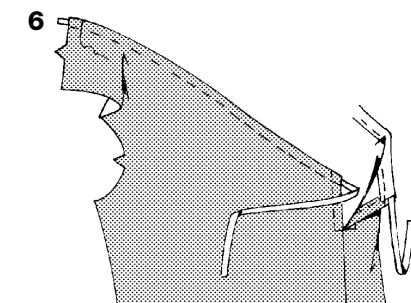
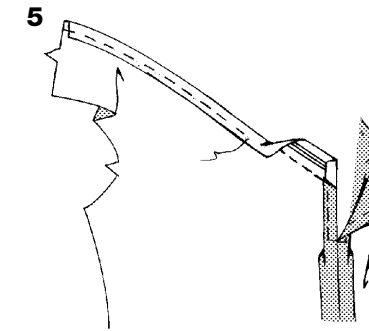
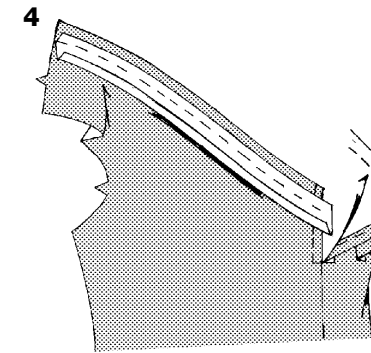
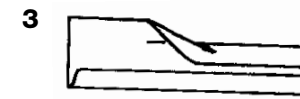

7 PIQÛRE DE SOUTIEN

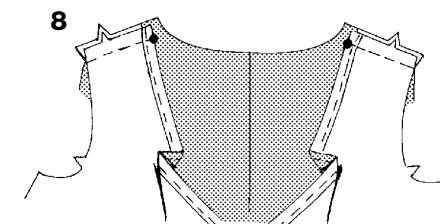
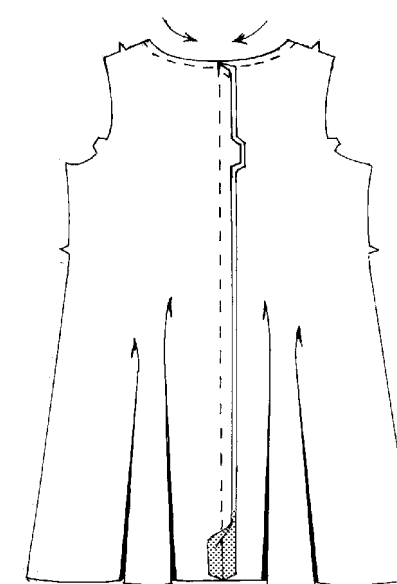

3. Ouvrez un bord du ruban de biais simple.

4. ENDROIT CONTRE ENDROIT, épinglez le ruban sur le bord de l'encolure avec le pli à 3/8" (1cm) du bord non fini. Piquez en couture de 3/8" (1cm). Recoupez la couture; crantez les courbes.

5. Rentrez les extrémités du ruban. Rentrez le ruban sur l'ENVERS; repassez. Piquez près du bord intérieur du ruban pour former la coulisse.

6. Coupez le ruban en deux pour faire les cordelières. Passez la cordelière dans l'ouverture devant de la coulisse avec les extrémités qui dépassent légèrement au-delà du bord de l'épaule. Bâissez sur le bord de l'épaule.

7. Faites une PIQÛRE DE SOUTIEN à 1/4" (6mm) depuis les bords de l'encolure dos. Piquez la couture du milieu des sections du dos.

8. Bâissez ensemble le devant et le dos par les coutures des épaules en superposant les petits pois.

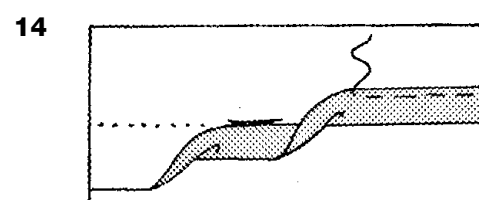
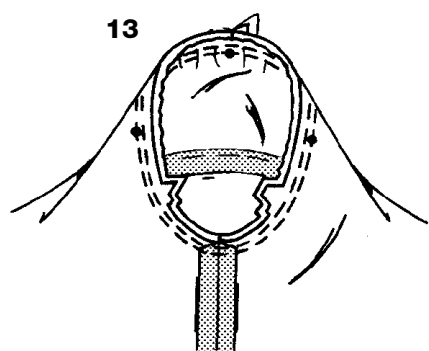
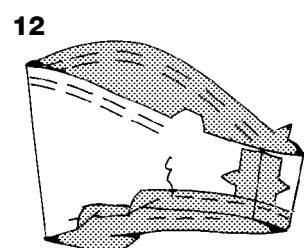
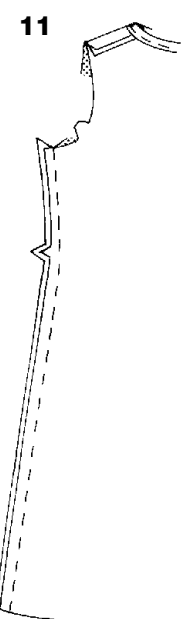
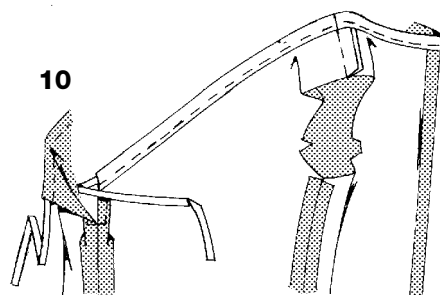
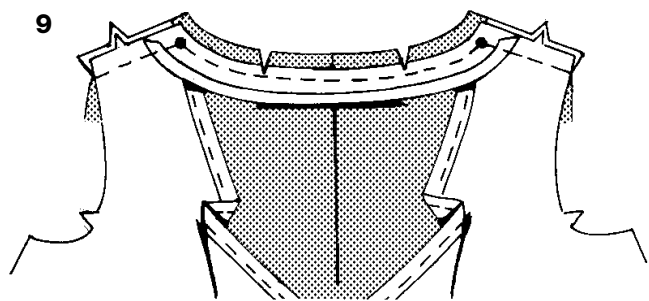

- 9.** Ouvrez un bord du ruban comme pour le devant. ENDROIT CONTRE ENDROIT, épinglez le ruban sur le bord du dos de l'encolure (par-dessus le devant) avec le pli à 3/8" (1cm) du bord non fini.

Piquez sur la ligne de couture à 5/8" (1.5cm) du bord de l'épaule et sur la ligne de couture de 3/8" (1cm) au bord de l'encolure dos en pivotant avec l'aiguille dans le tissu sur les petits pois et en veillant à ne pas attraper les bords finis du devant. Recoupez la couture de l'encolure dos et biaisez les coins; crantez les courbes.

- 10.** Retournez le ruban sur l'ENVERS; repassez avec les coutures des épaules vers le dos. Piquez près du bord intérieur du ruban en connectant avec la piqûre de la coulisse.

Tirez la cordelière et attachez avec un noeud quand vous portez le vêtement.

- 11.** Piquez ensemble le devant et le dos par les coutures des côtés.

#### FINITION DES BORDS DE L'EMMANCHURE D

Recoupez 1/4" (6mm) des bords de l'emmanchure. Finissez les bords de l'emmanchure comme pour la Robe A, B, C, voyez les étapes 10 et 11.

#### MANCHES E

- 12. SOUTENEZ** la partie supérieure de la manche entre les crans.

Piquez la couture de dessous du bras.

Repliez au fer l'ourlet.

Pour faire un ourlet étroit, rentrez le bord non fini pour lui faire rejoindre la pliure.

Repassez. Piquez l'ourlet en place.

- 13.** Retournez la manche sur l'ENDROIT. Maintenez le vêtement sur l'ENVERS avec l'emmanchure vers vous. ENDROIT CONTRE ENDROIT, épinglez la manche sur l'emmanchure avec le petit pois du milieu sur la couture d'épaule en superposant les coutures de dessous de bras et les autres petits pois. Tirez les fils de fronce pour ajuster.

Pour répartir l'ampleur régulièrement, glissez le tissu le long des fils de canette jusqu'à ce qu'il n'y ait plus ni fronces, ni petits plis sur la ligne de couture. Bâissez. Piquez. Piquez de nouveau à 1/8" (3mm) de la première piqûre. Au-dessous des crans, recoupez la couture à ras de la piqûre. Repassez seulement la valeur de couture en résorbant l'ampleur.

#### OURLET D, E

- 14.** Marquez la longueur.

Repliez au fer l'ourlet sur la marque.

Marquez la largeur de l'ourlet; égalisez aux ciseaux.

Pour faire un ourlet étroit, rentrez le bord non fini pour lui faire rejoindre la pliure.

Repassez.

Piquez l'ourlet en place.