

U.S. & Canada Toll-Free 1-888-588-2700 Web Site http://www.simplicity.com E-mail info@simplicity.com

Merci d'avoir acheté ce patron de New Look. Nous avons déployé tous nos efforts pour vous offrir un produit de haute qualité.

UNISEXE

Tailles	TP	P	M	G	TG	
Poitrine	76-81	87-92	97-102	107-112	117-122	cm
Hanches	79-83	89-94	99-104	109-114	119-124	"

**A**

115cm**	1.80	1.90	1.90	1.90	2.00	m
150cm**	1.70	1.80	1.80	1.80	1.80	"

Entoilage 0.20m de 51cm à 64cm, léger, thermocollant

**B**

115cm**	2.30	2.40	2.50	2.50	2.50	m
150cm***	1.60	1.80	2.10	2.10	2.50	"

MESURES DU VÊTEMENT

A Poitrine	102	112	122	132	143	cm
B Hanches	91.5	102	112	122	132	"
B Longueur côté	103	104	106	107	108	"

JEUNE FEMME

Tailles	8	10	12	14	16	18
Tailles Françaises	36	38	40	42	44	46
Poitrine	80	83	87	92	97	102
Taille	61	64	67	71	76	81
Hanches	85	88	92	97	102	107
Dos (encolure à Taille)	40	40.5	41.5	42	42.5	43

C 1.50m de 115cm\*\*; 1.30m de 150cm\*\*\*

Parties Contrastantes - En jerseys extensibles seulement 0.60m en 150cm\*\*

Entoilage 0.20m de 51cm à 64cm, léger, thermocollant

MESUREMENTS DU VÊTEMENT

C Poitrine	95	98	102	107	112	117	cm
------------	----	----	-----	-----	-----	-----	----

TISSUS SUGGÉRÉS

Coton et Cotons, Cotons prélavés, Popeline, Chambray, Lin et Mélanges de Lin. C Parties contrastantes en Jerseys, Jerseys Mats, Jerseys Doubles Légers, Jerseys extensibles dans les deux sens. Voyez la Règle pour Choisir un Jersey® Prévoyez davantage de tissu pour raccorder les écosais ou les rayures.

MERCERIE

B: 1.40m d'élastique de 2.5cm de large.

\*sans sens \*\*avec sens \*\*\*avec ou sans sens

21 pièces de patron

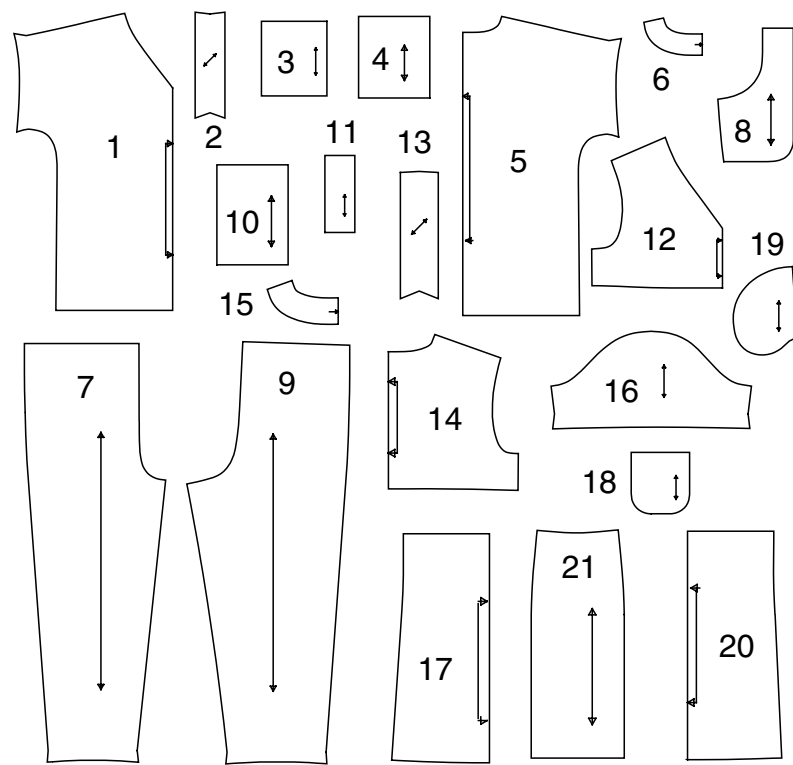

- 1-DEVANT -A
- 2-BANDE D'ENCOLURE -A
- 3-POCHE SUPÉRIEURE-A/ POCHE DOS -B
- 4-POCHE INFÉRIEURE -A
- 5-DOS -A
- 6-PAREMENTURE DOS -A
- 7-PANTALON DEVANT -B
- 8-POCHE DEVANT -B
- 9-PANTALON DOS -B
- 10- POCHE LATÉRALE -B
- 11-POCHE PLAQUÉE LATÉRALE -B
- 12-CORSAGE DEVANT -C
- 13-BAND D'ENCOLURE -C
- 14-CORSAGE DOS -C
- 15-PAREMENTURE DOS -C
- 16-MANCHE -C
- 17-DEVANT -C
- 18-POCHE SUPÉRIEURE -C
- 19-POCHE INFÉRIEURE -C
- 20-DOS -C
- 21-PANNEAU LATÉRAL -C

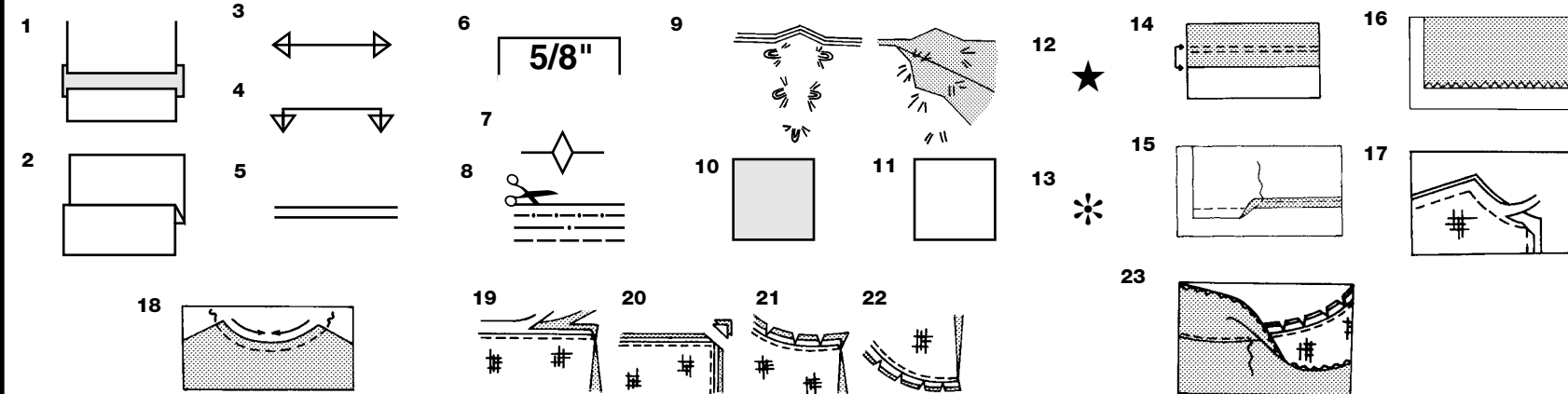

Comment Utiliser Votre Patron Multi-Tailles

D'abord Préparez Votre Patron

Choisissez les pièces de patron selon le modèle que vous voulez faire.

Ce patron est fait aux mesures du corps avec aisance prévue pour le confort et l'élégance. Si vos mesures diffèrent de celles indiquées sur l'enveloppe du patron, ajustez les pièces avant de les placer sur le tissu.

Vérifiez la mesure depuis la base du cou jusqu'à la taille et la longueur de la robe, au besoin modifiez la pièce. Les lignes pour rallonger et raccourcir sont indiquées.

- POUR RALLONGER:** Coupez la pièce entre les lignes tracées et placez le papier au-dessous. Disposez la pièce et épinglez-la sur le patron.
- POUR RACCOURCIR:** Pliez le long des lignes tracées pour former un pli mesurant la moitié de la longueur à raccourcir, ex: 1.3cm de large pour raccourcir de 2.5 cm

Marques Du Patron

- DROIT FIL:** placez-le à une distance régulière de la lisière ou d'un droit fil.
- PLIURE:** placez-la sur la pliure du tissu.
- LIGNES POUR RALLONGER OU RACCOURCIR**
- VALEUR DE COUTURE:** de 5/8" (1.5cm) sauf indication contraire.
- CRANS:** superposez les crans.
- LIGNES DE COUPE:** les patrons multi-tailles ont différentes lignes de coupe pour différentes tailles.
- POINTS DE TAILLEUR:** Avec du fil double, faites deux points lâches de façon à former une bride traversant le tissu et le patron en laissant dépasser de longs bouts. Coupez la bride pour ôter le patron. Coupez le fil entre les épaisseurs de tissu. Laissez les bouts de fil.

Plans de Coupe

Instructions Pour La Coupe

POUR LE TISSU PLIE OU EN DOUBLE EPAISSEUR - Placez le tissu endroit contre endroit et épinglez le patron sur l'envers du tissu.

POUR EPAISSEUR UNIQUE - Epinglez le patron sur l'endroit du tissu.

N.B. - Les pièces de patron doivent être disposées plus près les unes des autres pour les petites tailles. Faites des entailles dans la ligne de coupe.

AVANT d'ôter le patron du tissu, reportez toutes les marques en faisant des points de tailleur ou en utilisant du papier-calque de couturière.

- CODE: patron côté imprimé sur le dessus
- CODE: patron côté imprimé sur le dessous
- CODE: Coupez toutes les pièces sauf celles qui dépassent au-delà du tissu, puis ouvrez le tissu et sur l'ENDROIT du tissu, coupez dans les positions indiquées
- CODE: Pour les plans de coupe avec ou sans sens assurez-vous que le tissu est placé avec le sens ou les motifs dans la même direction.

Avant d'épingler la pièce de patron sur le tissu, repassez-la à sec avec un fer chaud pour ôter les plis

Instructions De Couture



Cousez le vêtement en suivant les Instructions de Couture.

EPINGLEZ ou bâtissez les coutures en superposant les crans.

PIQUEZ en coutures de 5/8" (1.5cm) sauf indication contraire

OUVREZ LES COUTURES AU FER, sauf indication contraire, en crantant au besoin de façon que les coutures soient bien plates.

14. **POUR SOUTENIR ou FRONCER** - Relâchez légèrement la tension de l'aiguille. L'ENDROIT vers vous, piquez à longs points à 5/8" (1.5cm) du bord coupé. Repiquez à 1/4" (6mm) dans la valeur de couture.

**FINITON DU BORD** - Finissez les bords non finis des coutures, ourlets et parementures en utilisant l'une des méthodes suivantes:

15. Piquez à 1/4" (6mm) du bord, rentrez le long de la piqûre et piquez.

16. Piquez les bords non finis à point zig-zag ou overlock.

17. **ENTOILAGE** - Epinglez l'entoilage sur l'ENVERS du tissu. Biaisez les coins qui seront pris dans les coutures. Faites un bâti-machine à 1/2" (1.3cm) du bord coupé (paraissant seulement sur la première illustration). Recoupez l'entoilage tout près du bâti. Pour l'entoilage THERMOCOLLANT, suivez les indications du fabricant.

18. **PIGURE DE SOUTIEN** - Piquez à 1/2" (1.3cm) du bord coupé dans la direction des flèches (paraissant sur le premier croquis seulement).

**COUPE EN DEGRADE** - Recoupez les valeurs de couture en dégradé.

19. Recoupez les coutures fermées.

20. Biaisez les coins

21. Crantez les angles

22. Crantez les courbes

23. **SOUS-PIQUEZ** - Repassez la parementure en dehors du vêtement; repassez la couture vers la parementure. Avec la parementure vers vous, sous-piquez tout près de la couture à travers la parementure et les valeurs de couture.

Plans de Coupe

**A**  
UTILISEZ LES PIÈCES 1 2 3 4 5 6

44" 45" (115CM) AVEC SENS

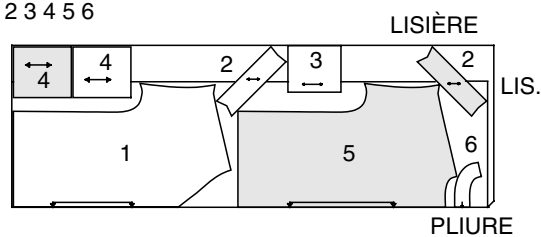

58" 60" (150CM) AVEC OU SANS SENS  
COUPEZ UNE PIÈCE 3

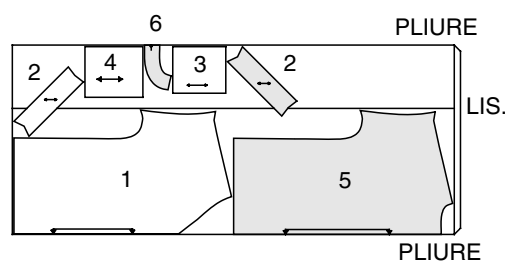

ENTOILAGE

UTILISEZ LA PIÈCE 6

20" À 25" (51CM À 64CM) THERMOCOLLANT

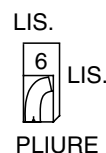

**B**

UTILISEZ LES PIÈCES 3 7 8 9 10 11

44" 45" (115CM) AVEC SENS  
COUPEZ UNE PIÈCE 3 11

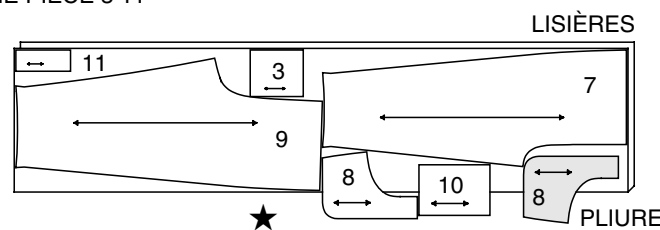

58" 60" (150CM) AVEC SENS  
COUPEZ UNE PIÈCE 3 10 11

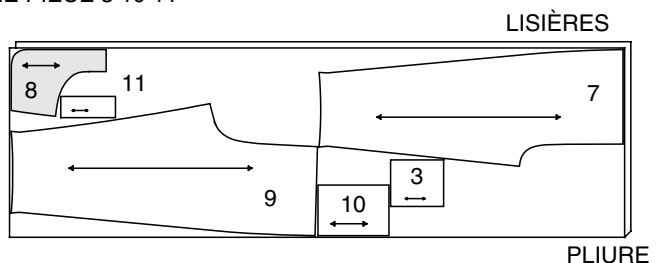

**C**

UTILISEZ LES PIÈCES 12 13 14 15 16 17 18 19 20

44" 45" (115CM) AVEC SENS

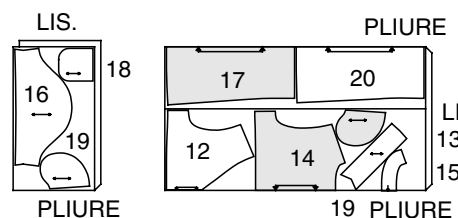

58" 60" (150CM) AVEC OU SANS SENS

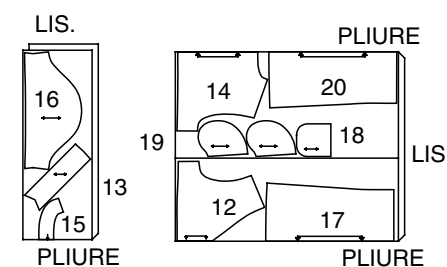

PARTIES CONTRASTANTES - EN JERSEYS EXTENSIBLES SEULEMENT

UTILISEZ LA PIÈCE 21

44" 45" OU 58" 60" (115CM OU 150CM) AVEC SENS

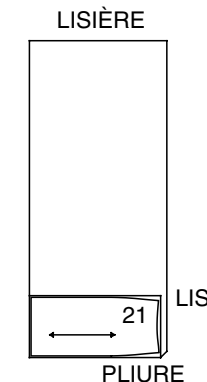

ENTOILAGE

UTILISEZ LA PIÈCE 15

20" À 25" (51CM À 64CM) THERMOCOLLANT

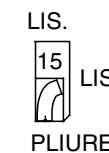

## HAUT A

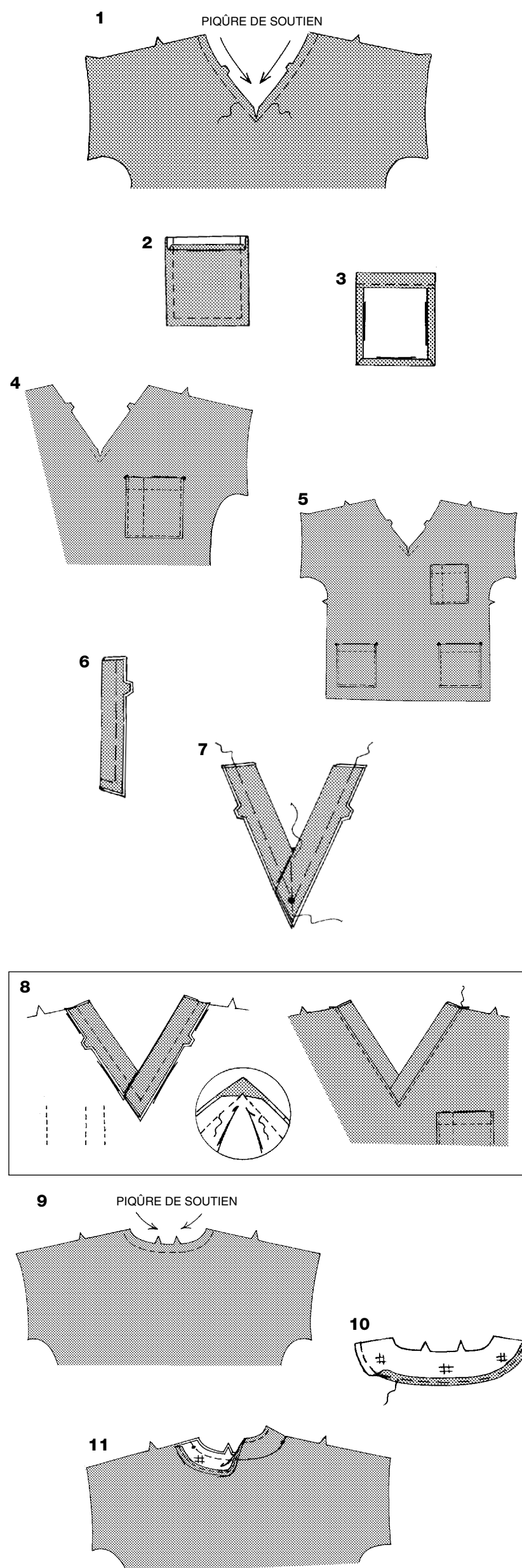

1. Faites une **PIQÛRE DE SOUTIEN** sur le bord d'encolure du devant. Pour renforcer l'encolure du devant, piquez le long des lignes de piqûre au milieu. Crantez jusqu'à la piqûre du milieu devant en veillant à ne pas l'entailler.

2. Au fer, faites un rentré de 1/4" (6mm) au bord supérieur de la poche supérieure. Repliez le bord supérieur vers l'ENDROIT, le long de la ligne de pliure, pour former la parementure. Piquez le long de la ligne de couture des bords non finis; recoupez à 1/4" (6mm).

3. Retournez la parementure vers l'ENVERS, en rentrant les bords non finis le long de la piqûre; repassez. Piquez la parementure tout près du bord intérieur.

4. Sur l'ENDROIT, épinglez la poche sur le côté GAUCHE du devant en plaçant les coins supérieurs aux gros pois. Piquez tout près des côtés et du bord inférieur de la poche. Piquez le long de la ligne de piqûre, comme illustré.

5. Préparez les poches inférieures en procédant comme pour la poche supérieure. Sur l'ENDROIT, épinglez la poche au bord inférieur du devant, en plaçant les coins supérieurs aux gros pois. Piquez tout près des côtés. Bâissez le bord inférieur de la poche à la machine.

6. Pliez la bande d'encolure en deux, sur la longueur, ENVERS CONTRE ENVERS, en superposant les crans; repassez. Bâissez les bords non finis ensemble à la machine.

7. Croisez l'extrémité GAUCHE de la bande d'encolure sur la DROITE, en faisant coïncider les gros pois au milieu devant et en alignant les bords non finis; épinglez. Bâissez ensemble les extrémités de la bande d'encolure le long de la ligne de couture et du milieu, en prenant toutes les épaisseurs.

8. ENDROIT CONTRE ENDROIT, épinglez la bande sur le devant en superposant les crans et les milieux. Piquez le long de la ligne de couture et de la ligne de piqûre en pivotant avec l'aiguille dans le tissu au milieu devant, comme illustré. Pour renforcer la couture, repiquez à 1/4" (6mm) au-dessous de la première piqûre. Repassez la couture vers le devant et la bande vers l'extérieur.

Sur l'ENDROIT, faites une surpiqûre sur le devant, tout près de la couture.

9. Faites une **PIQÛRE DE SOUTIEN** sur le bord d'encolure du dos.

10. Posez l'ENTOILAGE sur la parementure dos. Faites la **FINITION** du bord sans crans.

11. ENDROIT CONTRE ENDROIT, épinglez la parementure dos sur le bord d'encolure du dos en superposant les milieux et les petits pois. Piquez. **RECOUPEZ** la couture **EN DÉGRADÉ**. Repassez la couture vers la parementure et la parementure vers l'extérieur.

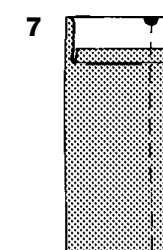
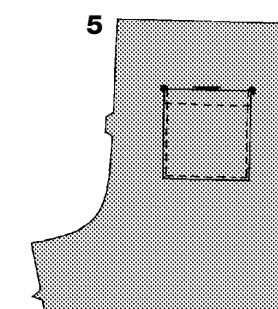
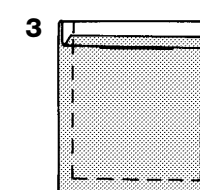
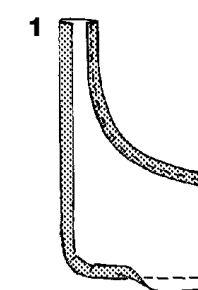
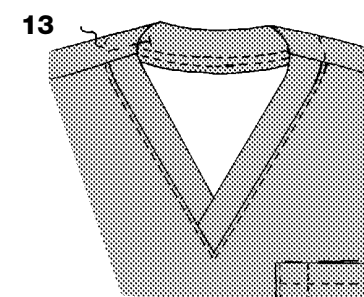
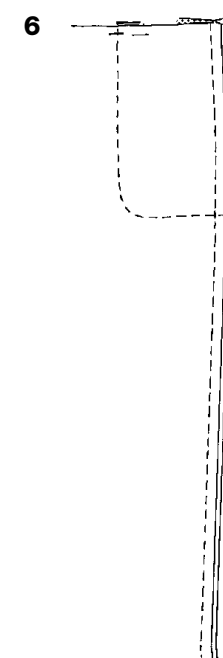
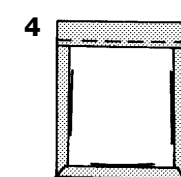
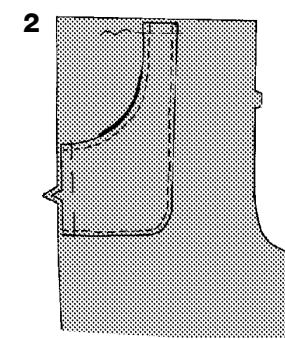
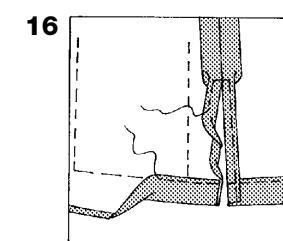
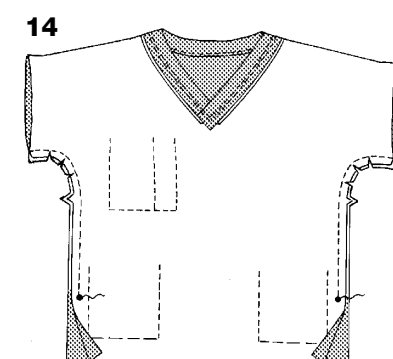
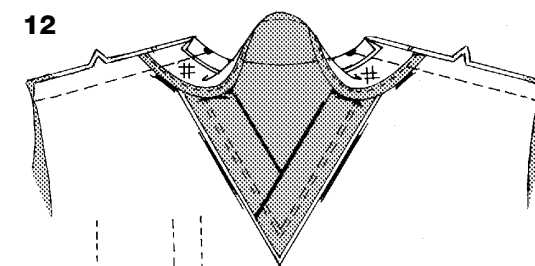

12. ENDROIT CONTRE ENDROIT, épinglez ensemble le devant et le dos le long des coutures d'épaules en superposant les petits pois. Retournez la parementure dos vers l'EXTÉRIEUR (par-dessus le devant); épinglez les bords d'épaules. Piquez toute la couture d'épaule.

13. Retournez sur l'ENDROIT en repliant la parementure dos vers l'ENVERS; repassez en tournant les coutures d'épaules vers le dos.

Épinglez la parementure. Sur l'ENDROIT, piquez la parementure à 1" (2.5cm) du bord fini de l'encolure et continuez à piquer le devant tout près de la couture de la bande.

14. ENDROIT CONTRE ENDROIT, épinglez ensemble le devant et le dos le long de toute la couture de dessous de bras en superposant les gros pois. Piquez la couture depuis le gros pois jusqu'au bord de la manche. Faites des points arrière au gros pois pour renforcer la couture. Pour renforcer la courbe de dessous de bras, repiquez par-dessus la première piqûre. Crantez les courbes.

15. Avec le fer, repliez l'ourlet de la manche et faites un rentré de 1/4" (6mm) sur le bord non fini. Piquez tout près du bord intérieur replié.

16. Repliez l'ourlet au fer au bord inférieur du haut et faites un rentré de 1/4" (6mm) sur le bord non fini. Piquez l'ourlet en place en prenant le bord inférieur des poches.

Au fer, faites un rentré de 5/8" (1.5cm) sur les bords de la fente et de 1/4" (6mm) sur le bord non fini; piquez en pivotant à angle droit au-dessus de l'ouverture.

## PANTALON B

1. Au fer, repliez l'ourlet le long du bord arrondi de la poche devant. Pour former l'ourlet étroit, rentrez le bord non fini en le plaçant sur la pliure; repassez. Piquez l'ourlet tout près du bord fini. Piquez le long de la ligne de couture des bords avant et inférieur de la poche; recoupez à 1/4" (6mm). Rentez les bords avant et inférieur le long de la piqûre; repassez.

2. Sur l'ENDROIT, épinglez la poche sur le pantalon devant, le long de la ligne de poche en alignant les bords non finis. Piquez tout près des côtés et du bord inférieur de la poche. Bâissez les bords non finis ensemble à la machine.

3. Au fer, faites un rentré de 1/4" (6mm) sur le bord supérieur de la poche. Repliez le bord supérieur vers l'EXTÉRIEUR, le long de la ligne de pliure, pour former la parementure. Piquez le long de la ligne de couture des bords non finis; recoupez à 1/4" (6mm).

4. Retournez la parementure vers l'ENVERS en rentrant t les bords non finis le long de la piqûre; repassez. Piquez la parementure tout près du bord intérieur.

5. Sur l'ENDROIT, épinglez la poche sur le dos DROIT du pantalon en plaçant les coins supérieurs aux gros pois. Piquez tout près des côtés et du bord inférieur de la poche.

6. Piquez ensemble les pantalons devant et dos le long des coutures de côté.

7. Au fer, faites un rentré de 1/4" (6mm) sur le bord supérieur de la poche plaquée latérale. Retournez le bord supérieur vers l'EXTÉRIEUR, le long des lignes de pliure, pour former la parementure. Piquez le long de la ligne de couture du long bord avec gros pois; recoupez à 1/4" (6mm).

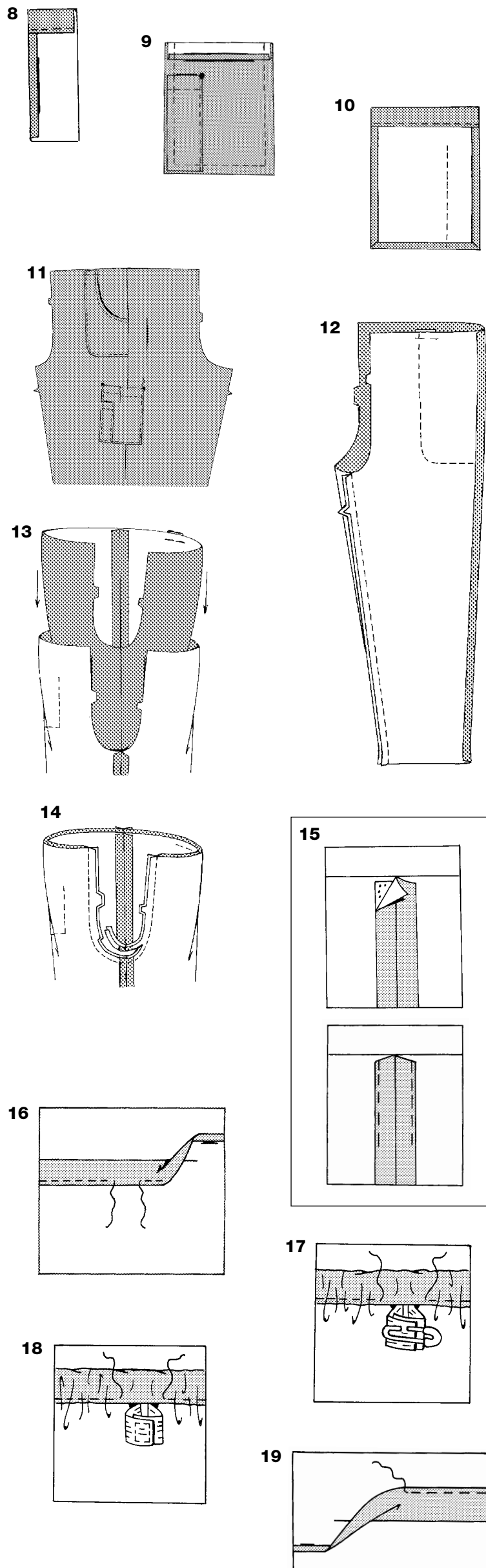

8. Retournez la parementure vers l'ENVERS en rentrant les bord non fini le long de la piqûre de la poche plaquée latérale; repassez. Piquez la parementure tout près du bord intérieur.

9. Epinglez l'ENVERS de la poche plaquée latérale sur l'ENDROIT de la poche latérale en superposant les gros pois et les bords non finis. Bâissez les bords non finis ensemble à la machine. Piquez tout près du bord replié de la poche plaquée latérale.

Au fer, faites un rentré de 1/4" (6mm) sur le bord supérieur de la poche latérale. Retournez le bord supérieur vers l'EXTERIEUR, le long de la ligne de pliure, pour former la parementure. Piquez le long de la ligne de couture des bords non finis; recoupez à 1/4" (6mm).

10. Retournez la parementure vers l'ENVERS, en rentrant les bords non finis le long de la piqûre; repassez. Piquez la parementure tout près du bord intérieur.

11. Sur l'ENDROIT, épinglez la poche sur la jambe GAUCHE du pantalon, le long de la ligne de poche. Piquez tout près des côtés et du bord inférieur de la poche et à 1/4" (6mm) de là.

12. Piquez ensemble le devant et le dos le long des coutures intérieures de jambe.

13. ENDROIT CONTRE ENDROIT, enfiler une jambe du pantalon à l'INTERIEUR de l'autre.

14. ENDROIT CONTRE ENDROIT, épinglez la couture du milieu en superposant les coutures intérieures de jambe et les crans. Piquez. Pour renforcer la couture, repiquez par-dessus la première piqûre. Recoupez la couture à 1/4" (6mm) le long de la courbe. Ouvrez le reste de la couture au fer.

15. Pour empêcher l'élastique de se prendre dans les valeurs de couture lorsque que vous l'insérer dans la coulisse, fixez-les sur le vêtement avec de la matière thermocollante ou par un bâti. Otez le bâti une fois la coulisse terminée.

16. Au fer, repliez 1-3/8" (3.5cm) sur le bord supérieur vers l'ENVERS pour former la coulisse. Au fer, faites un rentré de 1/4" (6mm) sur le bord non fini. Piquez tout près du bord inférieur de la coulisse, en laissant une ouverture pour enfiler l'élastique.

17. Coupez un morceau d'élastique à la mesure du tour de taille plus 1" (2.5cm). Enflez l'élastique dans la coulisse. Croisez les extrémités de l'élastique et fixez-les avec une épingle de sûreté. Essayez le vêtement et ajustez-le.

18. Piquez les extrémités de l'élastique ensemble solidement. Fermez l'ouverture par une piqûre. Répartissez l'ampleur régulièrement. Otez tout le bâti.

**CONSEIL-** Pour empêcher l'élastique de se tordre à l'usage, piquez dans le sillon de chaque couture en prenant toutes les épaisseurs de la coulisse.

19. Marquez la longueur. Au fer, repliez l'ourlet le long de la marque; égalisez aux ciseaux. Au fer, faites un rentré de 1/4" (6mm) sur le bord non fini. Piquez tout près du bord intérieur replié.

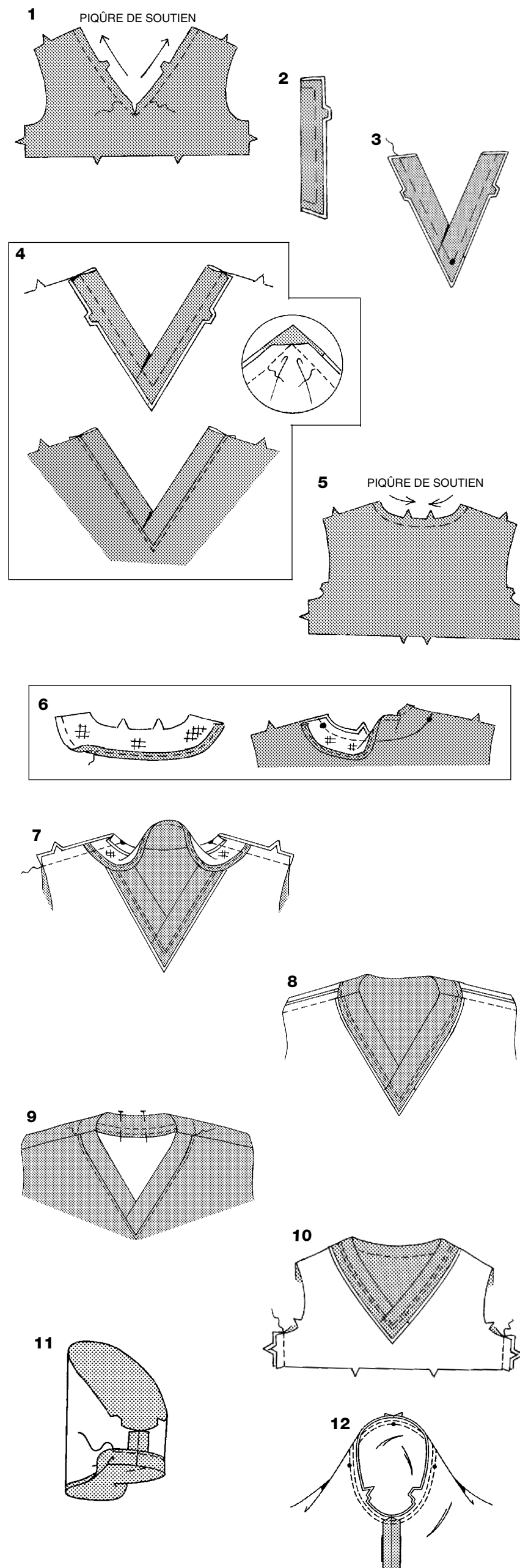

## HAUT C

1. Faites une **PIQÛRE DE SOUTIEN** sur le bord d'encolure du corsage devant. Pour renforcer la ligne d'encolure du corsage devant, piquez le long des lignes de piqûre au milieu. Crantez jusqu'à la piqûre au milieu devant en veillant à ne pas entailler la piqûre.

2. Pliez la bande d'encolure en deux, sur la longueur, ENVERS CONTRE ENVERS, en superposant les crans; repassez. Bâissez les bords non finis ensemble à la machine.

3. Croisez l'extrémité DROITE de la bande d'encolure sur la GAUCHE en superposant les gros pois du milieu devant et les bords non finis; épinglez. Bâissez ensemble les extrémités de la bande d'encolure le long de la ligne de couture en prenant toutes les épaisseurs, comme illustré.

4. ENDROIT CONTRE ENDROIT, épinglez la bande sur le devant en superposant les milieux. Piquez le long de la ligne de couture et de la ligne de piqûre, en pivotant avec l'aiguille dans le tissu au milieu devant, comme illustré. Pour renforcer la couture, repiquez à 1/4" (6mm) au-dessous de la première piqûre. Repassez la couture vers le devant et la bande vers l'extérieur. Sur l'ENDROIT, surpiquez le devant tout près de la couture.

5. Faites une **PIQÛRE DE SOUTIEN** sur le bord d'encolure du corsage dos.

6. Placez l'ENTOILAGE sur la parementure dos. Faites la **FINITION DU BORD** sans crans.

ENDROIT CONTRE ENDROIT, épinglez la parementure dos sur le bord d'encolure du dos en superposant les milieux et les petits pois. Piquez le bord d'encolure. **RECOUPEZ** la couture **EN DÉGRADÉ**. Repassez la couture vers la parementure et la parementure vers l'extérieur.

7. ENDROIT CONTRE ENDROIT, épinglez ensemble le devant et le dos le long des coutures d'épaules en superposant les petits pois. Retournez la parementure vers l'EXTERIEUR (par-dessus le corsage devant); épinglez les bords d'épaules. Piquez toute la couture d'épaule.

8. Retournez sur l'ENDROIT, en repliant la parementure dos vers l'ENVERS; repassez, en tournant les coutures d'épaules vers le dos.

9. Epinglez la parementure en place. Sur l'ENDROIT, piquez la parementure entre les coutures d'épaules à 1" (2.5cm) du bord d'encolure fini en rejoignant la surpiqûre du devant.

10. Piquez ensemble le devant et le dos le long des coutures de côté.

11. Piquez la couture de dessous de bras de la manche. Repliez l'ourlet avec le fer. Au fer, faites un rentré de 1/4" (6mm) sur le bord non fini. Piquez tout près du bord intérieur replié.

12. Retournez la manche sur l'ENDROIT. Tenez le vêtement sur l'ENVERS avec l'emmanchure vers vous. ENDROIT CONTRE ENDROIT, épinglez la manche sur l'emmanchure avec le petit pois du milieu sur la couture d'épaule en superposant les coutures de dessous de bras et les autres petits pois. Bâissez. Piquez. Repiquez à 1/8" (3mm) de la première piqûre. Au-dessous des crans, recoupez la couture à ras de la piqûre. Repassez la couture vers la manche.

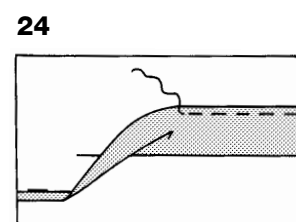
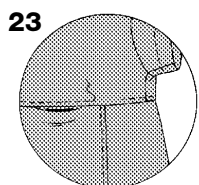
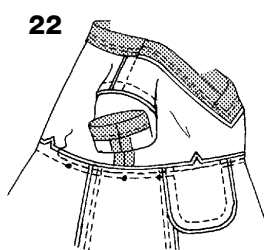
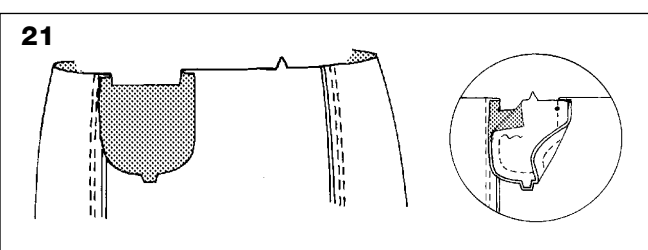
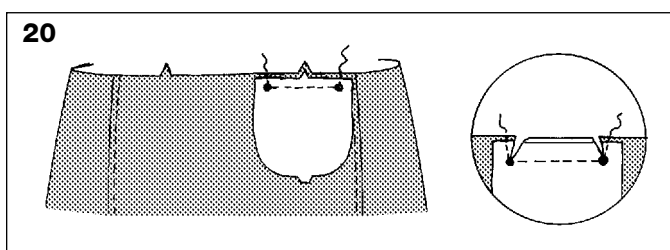
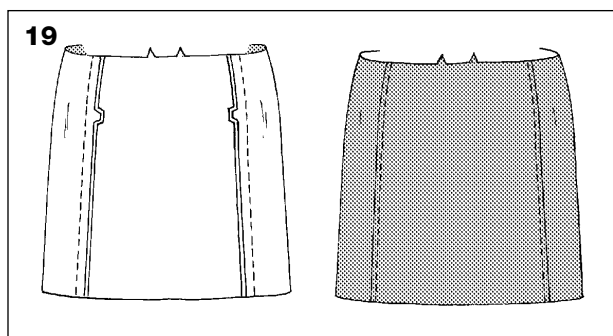
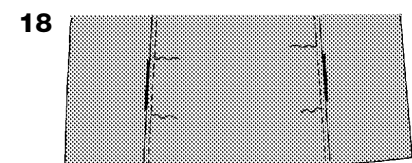
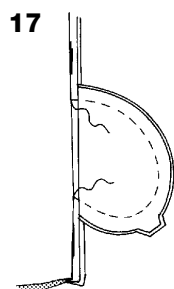
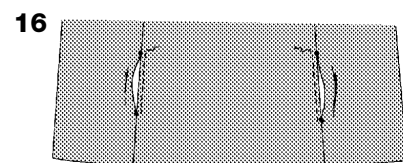
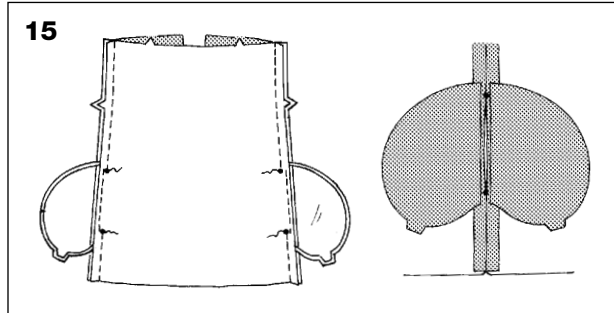
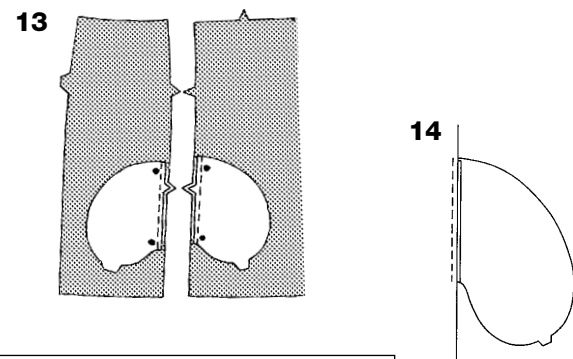

**N.B.:** Posez les poches sur le de devant et la découpe devant comme suit:

**13.** ENDROIT CONTRE ENDROIT, épinglez la poche sur le devant et la découpe devant en superposant les gros pois et les bords non finis. Piquez en couture de 3/8" (1cm).

**14.** Repassez la couture vers la poche et la poche vers l'extérieur.

**15.** Epingle le devant sur la découpe devant le long des coutures de découpe devant, en superposant les gros pois. Piquez les coutures de découpe devant en laissant une ouverture entre les gros pois. Faites des points arrière aux pois pour renforcer la couture. Ouvrez la couture au fer entre les gros pois, comme illustré.

**16.** Sur l'ENDROIT, surpiquez le devant entre les gros pois, à 1/4" (6mm) du bord replié.

**17.** ENDROIT CONTRE ENDROIT, épinglez ensemble les bords de la poche. Piquez sans prendre le devant, comme illustré.

**18.** Repassez la couture de découpe devant et les poches vers le devant. Sur l'ENDROIT, surpiquez le devant à 1/4" (6mm) de la couture en rejoignant la piqûre de la poche.

**19.** Piquez la découpe dos sur le dos le long des coutures de découpe dos. Repassez les coutures vers le dos. Sur l'ENDROIT, surpiquez le dos à 1/4" (6mm) de la couture.

**20.** ENDROIT CONTRE ENDROIT, épinglez la poche supérieure sur le côté GAUCHE du devant en superposant les gros pois. Piquez depuis le bord non fini jusqu'au gros pois, puis entre les pois jusqu'au bord non fini. Crantez jusqu'aux gros pois. Recoupez la couture.

**21.** Retournez la poche vers l'ENVERS; repassez.

ENDROIT CONTRE ENDROIT, épinglez l'autre section de poche sur la poche en superposant les gros pois et les bords non finis. Piquez le bord extérieur, comme illustré, en prenant les extrémités au bord supérieur. Bâissez les bords non finis ensemble.

**22.** ENDROIT CONTRE ENDROIT, épinglez le corsage sur le devant et le dos en superposant les milieux, et en plaçant les coutures sur les petits pois du corsage et la couture de dessous de bras sur le petit pois de la découpe. Piquez en étirant la découpe pour ajuster sans prendre l'ouverture de la poche supérieure. Repassez la couture vers le corsage.

**23.** Sur l'ENDROIT, surpiquez le bord inférieur du corsage à 1/4" (6mm) de la couture.

**24.** Au fer, repliez l'ourlet le long du bord inférieur. Au fer, faites un rentré de 1/4" (6mm) sur le bord non fini. Piquez tout près du bord intérieur replié.