



R2

6843

1 / 3

 U.S. & Canada Toll-Free
1-888-588-2700

 Web Site

http://www.simplicity.com

 E-mail

info@simplicity.com

Merci d'avoir acheté ce patron de New Look.
Nous avons déployé tous nos efforts pour vous offrir un produit de haute qualité.

PATRON SIX TAILLES									
Taille	8	10	12	14	16	18			
Taille Française	36	38	40	42	44	46			
Poitrine	80	83	87	92	97	102	cm		
Taille	61	64	67	71	76	81	"		
Hanches	85	88	92	97	102	107	"		
Dos (encolure à Taille)	40	40.5	41.5	42	42.5	43	"		
Jupe A	115cm* 150cm**	1.10 1.10	1.10 1.10	1.10 1.20	1.20 1.20	1.30 1.30	m	"	
Jupe B	115cm* 150cm***	0.80 0.80	0.80 0.80	1.00 0.80	1.10 0.80	1.20 0.80	1.30	m	"
Jupe C	115cm* 150cm***	0.60 0.60	0.60 0.60	0.80 0.60	0.90 0.60	1.00 0.60	1.10	m	"
Jupe D	115cm* 150cm**	0.90 0.80	0.90 0.80	1.00 0.80	1.10 0.80	1.20 1.00	1.30	m	"
Jupe E	115cm* 150cm**	0.70 0.70	0.80 0.70	0.90 0.70	1.00 0.70	1.10 0.70	1.20	m	"
Entoilage A,B,C,D,E – 1.00m de 55cm à 90cm léger, thermocollant ou non.									
MESURES DU VETEMENT									
Mesure finie des hanches									
Jupe A	110	112	116	120	125	130	cm		
Jupes B,C	96.5	99	103	107	112	117	"		
Jupes D,E	102	104	108	112	117	122	"		
Longueur des jupes A,B,D	53.5	53.5	53.5	53.5	53.5	53.5	"		
Longueur des jupes C,E	45.5	45.5	45.5	45.5	45.5	45.5	"		
Largeur de la jupe A	155	158	161	165	171	176	"		
Largeur des jupes B,C	99	102	106	110	115	120	"		
Largeur de la jupe D	121	124	127	131	137	142	"		
Largeur de la jupe E	116	119	122	126	131	137	"		
TISSUS SUGGERES									
Coton et cotonnades, Crêpe, Rayonnes, Toile de lin et tissus semblables, Laine et lainages. Les tissus à diagonales apparentes, ne conviennent pas à ce patron. Prévoyez davantage de tissu pour raccorder les écossaïs ou rayures. Pour les tissus à long poil, de différents tons ou à motifs unidirectionnels utilisez métrages et plans de coupe "avec sens."									
MERCERIE: Jupes A,B,C,D,E: une glissière de 18cm, un bouton de 1.3cm.									
*sans sens **avec sens ***avec ou sans sens									

7 pièces de patron

Comment Utiliser Votre Patron Multi-Tailles

D'abord Préparez Votre Patron
Choisissez les pièces de patron selon le modèle que vous voulez faire.

Ce patron est fait aux mesures du corps avec aisance prévue pour le confort et l'élégance. Si vos mesures diffèrent de celles indiquées sur l'enveloppe du patron, ajustez les pièces avant de les placer sur le tissu.

Vérifiez la mesure depuis la base du cou jusqu'à la taille et la longueur de la robe, au besoin modifiez la pièce. Les lignes pour rallonger et raccourcir sont indiquées.

- POUR RALLONGER:** Coupez la pièce entre les lignes tracées et placez le papier au-dessous. Disposez la pièce et épinglez-la sur le patron.
- POUR RACCOURCIR:** Pliez le long des lignes tracées pour former un pli mesurant la moitié de la longueur à raccourcir, ex: 1.3cm de large pour raccourcir de 2.5 cm

Marques Du Patron

- DROIT FIL:** placez-le à une distance régulière de la lisière ou d'un droit fil.
- PLIURE:** placez-la sur la pliure du tissu.
- LIGNES POUR RALLONGER OU RACCOURCIR
- VALEUR DE COUTURE:** de 5/8" (1.5cm) sauf indication contraire.
- CRANS:** superposez les crans.
- LIGNES DE COUPE:** les patrons multi-tailles ont différentes lignes de coupe pour différentes tailles.
- POINTS DE TAILLEUR:** Avec du fil double, faites deux points lâches de façon à former une bride traversant le tissu et le patron en laissant dépasser de longs bouts. Coupez la bride pour ôter le patron. Coupez le fil entre les épaisseurs de tissu. Laissez les bouts de fil.

Plans de Coupe

Instructions Pour La Coupe
POUR LE TISSU PLIE OU EN DOUBLE EPAISSEUR - Placez le tissu endroit contre endroit et épinglez le patron sur l'envers du tissu.

POUR EPAISSEUR UNIQUE - Epinglez le patron sur l'endroit du tissu.

N.B. - Les pièces de patron doivent être disposées plus près les unes des autres pour les petites tailles. Faites des entailles dans la ligne de coupe.

AVANT d'ôter le patron du tissu, reportez toutes les marques en faisant des points de tailleur ou en utilisant du papier-calque de couturière.

- CODE: patron côté imprimé sur le dessus
- CODE: patron côté imprimé sur le dessous
- CODE: Coupez toutes les pièces sauf celles qui dépassent au-delà du tissu, puis ouvrez le tissu et sur l'ENDROIT du tissu, coupez dans les positions indiquées
- CODE: Pour les plans de coupe avec ou sans sens assurez-vous que le tissu est placé avec le sens ou les motifs dans la même direction.

Avant d'épingler la pièce de patron sur le tissu, repassez-la à sec avec un fer chaud pour ôter les plis

Instructions De Couture

Code

Endroit

Envers

Entoilage

Dobliure

Cousez le vêtement en suivant les **Instructions de Couture**.

EPINGLEZ ou bâtissez les coutures en superposant les crans.

PIQUEZ en coutures de 5/8" (1.5cm) sauf indication contraire

OUVREZ LES COUTURES AU FER, sauf indication contraire, en crantant au besoin de façon que les coutures soient bien plates.

- POUR SOUTENIR ou FRONCER** - Relâchez légèrement la tension de l'aiguille. L'ENDROIT vers vous, piquez à longs points à 5/8" (1.5cm) du bord coupé. Repiquez à 1/4" (6mm) dans la valeur de couture.

FINITON DU BORD - Finissez les bords non finis des coutures, ourlets et parementures en utilisant l'une des méthodes suivantes:

- Piquez à 1/4" (6mm) du bord, rentrez le long de la piqûre et piquez.
- Piquez les bords non finis à point zig-zag ou overlock.
- ENTOILAGE** - Epinglez l'entoilage sur l'ENVERS du tissu. Biaisiez les coins qui seront pris dans les coutures. Faites un bâti-machine à 1/2" (1.3cm) du bord coupé (paraissant seulement sur la première illustration). Recoupez l'entoilage tout près du bâti. Pour l'entoilage THERMOCOLLANT, suivez les indications du fabricant.
- PIQURE DE SOUTIEN** - Piquez à 1/2" (1.3cm) du bord coupé dans la direction des flèches (paraissant sur le premier croquis seulement).

COUPE EN DEGRADE - Recoupez les valeurs de couture en dégradé.

- Recoupez les coutures fermées.
- Biaisiez les coins
- Crantez les angles
- Crantez les courbes

- SOUS-PIQUEZ** - Repassez la parementure en dehors du vêtement; repassez la couture vers la parementure. Avec la parementure vers vous, sous-piquez tout près de la couture à travers la parementure et les valeurs de couture.

Plans de Coupe

N.B.: LA LIGNE-EN-TIRETS SUR LES PIECES DE PATRON DU PLAN DE COUPE INDIQUE LA LIGNE DE COUPE POUR LA VERSION COURTE.

JUPE A

UTILISEZ LES PIECES 1 2 3

JUPE B,C

UTILISEZ LES PIECES 3 4 5

JUPE D,E

UTILISEZ LES PIECES 3 6 7

JUPE A,B,C,D,E

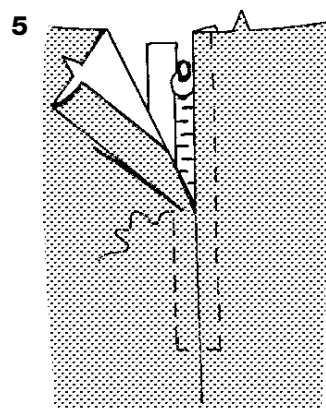
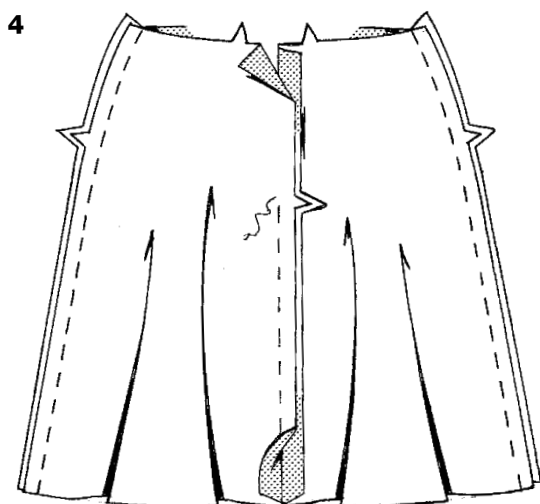
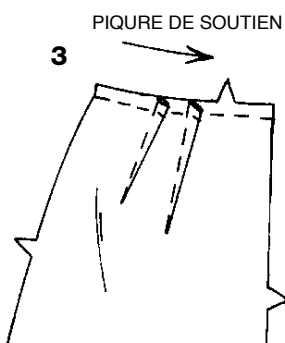
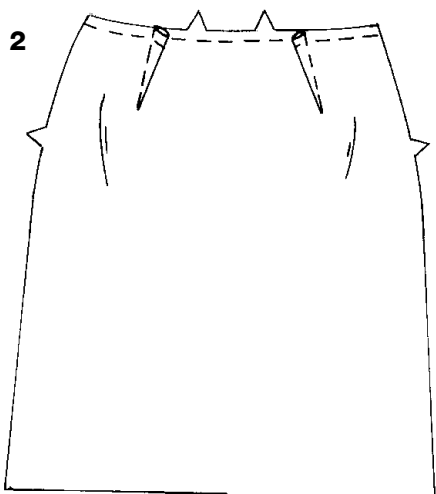
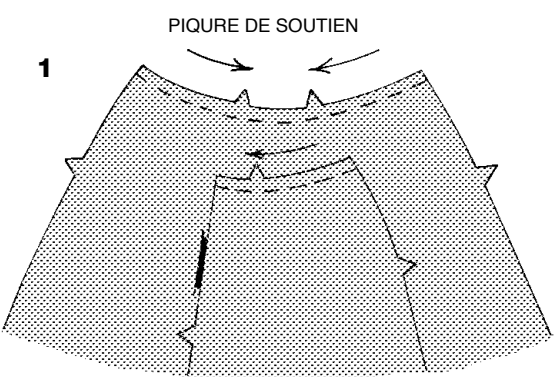

1. **POUR LA VUE A-** faites une **PIQURE DE SOUTIEN** sur le bord supérieur de la jupe devant et dos.

2. **POUR LES VUES B,C,D,E-** faites une **PIQURE DE SOUTIEN** sur le bord supérieur de la jupe devant. Faites les pinces du devant. Repassez-les vers le milieu.

3. Faites une **PIQURE DE SOUTIEN** sur le bord supérieur de la jupe dos. Faites les pinces. Repassez-les vers le milieu.

CONTINUEZ COMME SUIVANT POUR TOUTES LES VUES

4. Piquez la couture du milieu dos depuis le bord inférieur jusqu'au cran. Faites des points arrière au cran pour renforcer la couture. Repassez.

5. Au fer, faites un rentré de 5/8" (1.5cm) sur les bords de l'ouverture dos. Épinglez la glissière fermée sous les bords de l'ouverture avec l'extrémité supérieure à 1" (2.5cm) au-dessous du bord supérieur en juxtaposant les bords au milieu de la glissière. Bâissez. Piquez à 1/4" (6mm) de chaque côté du milieu et en travers de l'extrémité en utilisant un pied ganseur réglable.

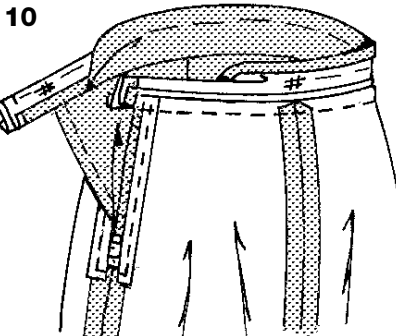
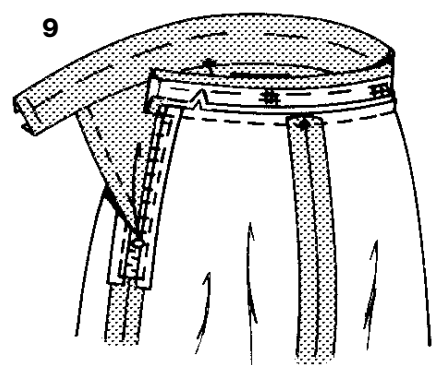
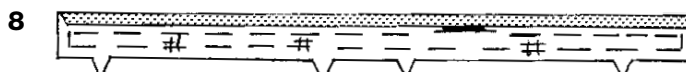
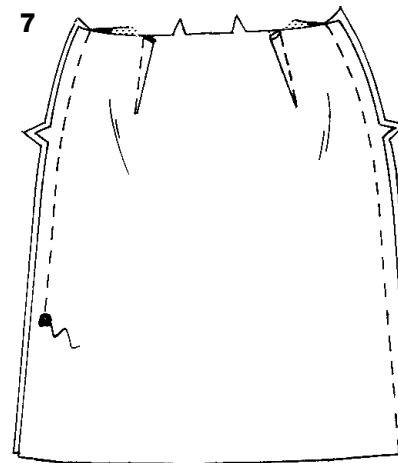
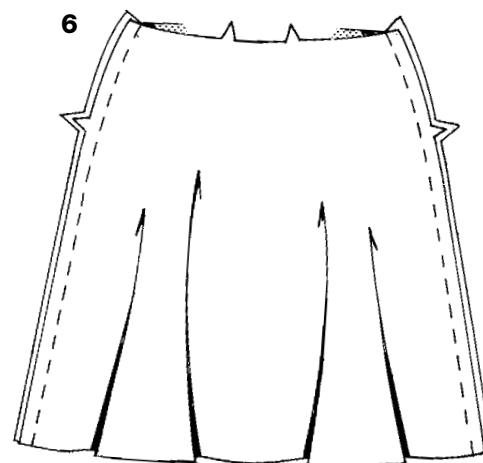

6. **POUR LES VUES A,C,D,E-** Assemblez le devant et le dos en piquant les coutures de côté.

7. **POUR LA VUE B-** Piquez ensemble le devant et le dos sur les coutures de côté en piquant la couture du côté GAUCHE au-dessus du gros pois. Faites des points arrière au gros pois pour renforcer la couture. Repassez.

CONTINUEZ COMME SUIVANT POUR TOUTES LES VUES

8. Posez l'**ENTOILAGE** sur l'**ENVERS** de la ceinture. Pour maintenir l'entoilage en place, bâissez à la machine à 1" (2.5cm) du long bord sans crans de la ceinture (cette piqûre sera sur le dessous une fois la ceinture terminée). Au fer, faites un rentré de 5/8" (1.5cm) sur le long bord sans crans de la ceinture; recoupez à 1/4" (6mm).

9. **ENDROIT CONTRE ENDROIT**, épinglez la ceinture sur le vêtement en superposant les milieux et en plaçant les coutures de côté sur les petits pois. Bâissez. Piquez. **COUPEZ** la couture **EN DEGRADE**; repassez-la vers la ceinture.

10. **ENDROIT CONTRE ENDROIT**, pliez la ceinture. Piquez les extrémités. **COUPEZ** les coutures **EN DEGRADE** et biaisez les coins.

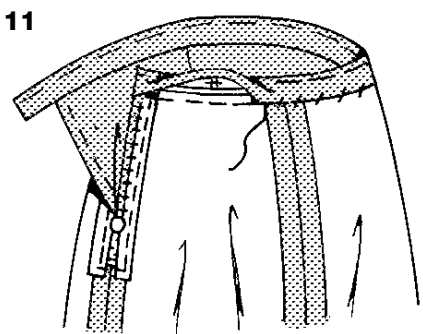

11. Retournez les extrémités sur l'ENDROIT; repassez.
Cousez le bord replié de la ceinture à points glissés sur la couture en cousant jusqu'à la fin du dépassant.

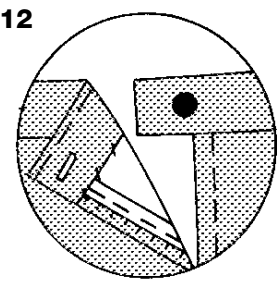

12. Faites la boutonnière de la ceinture. Croisez les extrémités de la ceinture. Cousez un bouton sous la boutonnière.

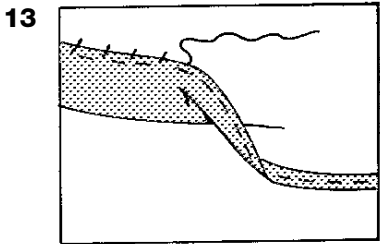

OURLET A, D, E

13. Marquez la longueur.
Repliez l'ourlet au fer, le long de la marque.
Marquez la largeur de l'ourlet; égalisez aux ciseaux.
Faites la **FINITION** du bord. Cousez l'ourlet à points glissés en soutenant l'ampleur.

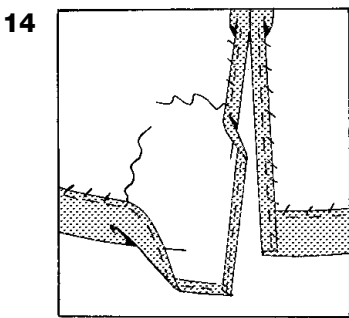

OURLET B

14. Marquez la longueur.
Repliez l'ourlet au fer, le long de la marque.
Marquez la largeur de l'ourlet; égalisez aux ciseaux.
Faites la **FINITION** du bord. Cousez l'ourlet à points glissés.
Au fer, faites un rentré de 5/8" (1.5cm) sur les bords de la fente.
Faites un rentré au fer de 1/4" (6mm) sur le bord non fini; cousez les bords de la fente à points glissés.

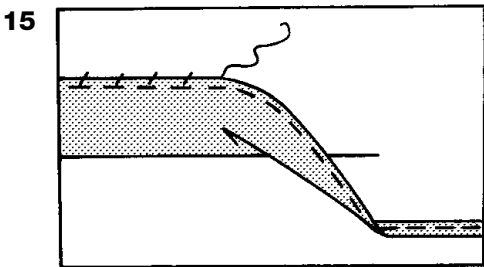

OURLET C

15. Marquez la longueur.
Repliez l'ourlet au fer, le long de la marque.
Marquez la largeur de l'ourlet; égalisez aux ciseaux.
Faites la **FINITION** du bord. Cousez l'ourlet à points glissés.